

VÝROČNÍ ZPRÁVA O ČINNOSTI

VETERINÁRNÍ A FARMACEUTICKÉ
UNIVERZITY BRNO

ZA ROK 2020



VETERINÁRNÍ A FARMACEUTICKÁ
UNIVERZITA BRNO



VETERINÁRNÍ A FARMACEUTICKÁ
UNIVERZITA BRNO

VÝROČNÍ ZPRÁVA O ČINNOSTI

VETERINÁRNÍ A FARMACEUTICKÉ
UNIVERZITY BRNO

ZA ROK 2020

Předkládá:

prof. MVDr. Alois Nečas, Ph.D., MBA, rektor

Projednáno Vědeckou radou VETUNI dne:

7. 6. 2021

Schváleno Akademickým senátem VETUNI dne:

21. 6. 2021

Projednáno Správní radou VETUNI dne:

30. 6. 2021

Zveřejněno na internetové adrese

<http://www.vfu.cz> dne: 30. 6. 2021

Brno 2021

H L A V N Í Č Á S Ť

1. POSLÁNÍ, STRATEGICKÉ CÍLE A POSTAVENÍ UNIVERZITY	9	2.3.2.1. Hodnocení kvality činností Národním akreditačním úřadem	20
1.1. Poslání	9	2.3.3. Další vnější hodnocení kvality vzdělávání	20
1.2. Strategické cíle	9	2.4. Institucionální akreditace VFU Brno a vnitřní akreditace studijních programů na VFU Brno	20
1.3. Postavení univerzity	10	2.4.1 Institucionální akreditace VFU Brno	20
2. ZAJIŠŤOVÁNÍ A VNITŘNÍ HODNOCENÍ KVALITY ČINNOSTÍ UNIVERZITY	13	2.4.2. Vnitřní akreditace studijních programů Radou pro vnitřní hodnocení VFU Brno	20
2.1. Systém zajišťování a vnitřního hodnocení kvality činností	13	2.4.3. Akreditace oborů habilitačního řízení a řízení ke jmenování profesorem Národním akreditačním úřadem pro vysoké školství	21
2.1.1. Zajišťování kvality vzdělávací, tvůrčí a s nimi souvisejících činností	13	3. VZDĚLÁVÁNÍ	23
2.1.1.1. Pravidla pro zajišťování kvality činností na univerzitě	13	3.1 Pregraduální a doktorské vzdělávání	23
2.1.1.2. Uskutečňování činností naplňujících požadavky k zajišťování kvality	13	3.1.1. Studijní programy	23
2.1.1.3. Monitoring k zjišťování nedostatků v zajišťování kvality činností	13	3.1.1.1. Akreditované studijní programy	23
2.1.1.4. Průběžná opatření pro odstraňování nedostatků v zajišťování kvality činností	14	3.1.2. Zájem o studium	26
2.1.2. Vnitřní hodnocení kvality	14	3.1.2.1. Zájem uchazečů o studium, přijetí ke studiu a zápis ke studiu	26
2.1.2.1. Zhodnocení stanovených pravidel pro zajišťování kvality činností	14	3.1.2.2. Úspěšnost v přijetí ke studiu	26
2.1.2.2. Zhodnocení uskutečňování činností	14	3.1.2.3. Charakter přijímacích zkoušek	26
2.1.2.3. Vypracování Zprávy o vnitřním hodnocení kvality činností	15	3.1.3. Studenti	28
2.1.2.4. Opatření ke zvýšení kvality činností	15	3.1.3.1. Studenti v akreditovaných studijních programech	28
2.1.3. Rada pro vnitřní hodnocení kvality	15	3.1.3.2. Úspěšnost ve studiu	30
2.1.4. Realizace Systému zajišťování a vnitřního hodnocení kvality činností univerzity	15	3.1.3.3. Další vzdělávací aktivity pro studenty	30
2.2. Zvláštní systém vnitřního hodnocení kvality činností	16	3.1.3.4. Odborná praxe studentů	31
2.2.1. Hodnocení studijních programů, jejich sestavování, požadavky na ně a jejich kontrola	16	3.1.3.5. Neúspěšní studenti	31
2.2.2. Hodnocení akademických a neakademických pracovníků	17	3.1.4. Absolventi	31
2.2.3. Hodnocení studentů	17	3.1.4.1. Absolventi v akreditovaných studijních programech	31
2.2.4. Hodnocení výuky studenty	17	3.1.4.2. Uplatnění absolventů	32
2.2.5. Hodnocení studijních programů absolventy	17	3.1.4.3. Spolupráce s absolventy univerzity	32
2.2.6. Hodnocení tvůrčí činnosti	17	3.2. Celoživotní vzdělávání	32
2.2.7. Hodnocení spolupráce s praxí a naplňování společenské odpovědnosti	17	3.2.1. Programy celoživotního vzdělávání	34
2.2.8. Odhalování plagiátorství	17	3.2.2. Programy evropských specializací	34
2.3. Vnější hodnocení kvality činností univerzity	17	3.3. Systém výuky, formy a metody vzdělávání	34
2.3.1. Mezinárodní hodnocení kvality	18	3.3.1. Zkvalitňování vzdělávací činnosti – Vnitřní vzdělávací agentura IVA	34
2.3.1.1. Mezinárodní hodnocení kvality veterinárního vzdělávání	18	3.3.2. Kreditní systém studia	34
2.3.1.2. Mezinárodní hodnocení kvality farmaceutického vzdělávání	18	3.3.3. Dodatek k diplomu	34
2.3.2. Hodnocení kvality činností Národním akreditačním úřadem	18	3.4. Poradenství	36
		3.5.1. Stipendia studentům podle účelu stipendia	36
		3.5.2. Vlastní stipendijní programy univerzity	37
		3.5.3. Studenti se specifickými potřebami	37
		3.5.4. Mimořádně nadaní studenti	38
		3.5.5. Ubytovací a stravovací služby	38
		3.5.6. Aktivity v oblasti sportu	39
		3.5.7. Aktivity v oblasti cizích jazyků	40
		3.5.8. Zájmové aktivity studentů	40
		4. TVŮRČÍ ČINNOST	43
		4.1. Vědecká a výzkumná činnost	43
		4.1.1. Institucionální výzkum	43

4.1.1.1	Institucionální výzkum – ITA VFU	43	9.3.2	Acta Veterinaria Brno	76
4.1.2.	Specifický vysokoškolský výzkum – IGA VFU	44	9.3.3	Univerzitní archiv	76
4.1.3.	Výzkum v rámci projektů	45	10.	FINANCOVÁNÍ	79
4.1.4.	Smluvní výzkum	46	10.1	Financování univerzity	79
4.1.5.	Výzkum v rámci CEITEC	46	10.2	Finanční kontrola	79
4.1.6.	Výzkum v rámci ICRC	48	11.	ŘÍZENÍ UNIVERZITY	83
4.1.7.	Mezinárodní projekty	48	11.1	Vedení univerzity	83
4.2.	Publikační činnost a uзнatelné výstupy	48	11.2	Organizace univerzity	83
4.3.	Vědecké konference	48	11.2.1	Rektor	83
5.	TŘETÍ ROLE UNIVERZITY – ODBORNÁ ČINNOST, SPOLUPRÁCE S PRAXÍ, SPOLEČENSKÉ PŮSOBENÍ	51	11.2.2	Proreктоři	83
5.1.	Odborná činnost	51	11.2.3	Kvestor	84
5.1.1.	Odborná veterinární činnost	51	11.2.4	Kancléř	84
5.1.2.	Veterinární hygienická činnost	53	11.2.5	Děkani	84
5.1.3.	Odborná farmaceutická činnost	54	11.2.6	Akademický senát	84
5.1.4.	Odborná činnost na zvláštních pracovištích univerzity	54	11.2.7	Vědecká rada	84
5.1.5.	Školní zemědělský podnik Nový Jičín	56	11.2.8	Rada pro vnitřní hodnocení	84
5.2.	Spolupráce s praxí	57	11.2.9	Správní rada	84
5.3.	Společenské působení	57	12.	PROPAGACE A MARKETING	87
6.	INTERNACIONALIZACE	59	12.1	Historie a tradice univerzity	87
6.1.	Mezinárodní spolupráce	59	12.2	Propagace a marketing	87
6.2.	Mezinárodní programy a mobility	60	12.2.1	Vydávání časopisu univerzity	87
6.2.1.	Erasmus +	60	12.2.2	Rozvoj provozování webových stránek a prezentace univerzity na sociálních sítích	88
6.2.2.	CEEPUS	60	12.2.3	Akce pro studenty, zaměstnance a veřejnost a mediální prezentace	88
6.2.3.	IMA	60	13.	ROZVOJ VYSOKÉ ŠKOLY	89
6.2.4.	Ostatní programy a mobility	61	13.1.	Centralizované rozvojové projekty MŠMT	89
6.2.5.	Přímá meziuniverzitní spolupráce a mobility	61	13.2.	Institucionální plán univerzity	89
6.2.7	Mobility z pohledu spolupracujících zahraničních pracovišť	62	13.3.	Programy Strukturálních fondů EU	91
7.	PRACOVNÍCI	65	13.4.	Investiční financování	91
7.1	Akademičtí a vědecktí pracovníci	65	13.4.1	Investiční financování staveb	91
7.2.	Neakademičtí pracovníci	65	13.4.2	Investiční financování strojů, přístrojů a zařízení	92
7.3.	Habilitační a profesorská řízení	66	14.	ZÁVĚR	95
7.4.	Další vzdělávání pracovníků	67	<hr/>		
7.5.	Motivační systém pro pracovníky	68	T E X T O V Á P Ř Í L O H A		
7.6.	Péče o zaměstnance	69	ÚDAJE O VYSOKÉ ŠKOLE	99	
7.7.	Mzdy a další náležitosti zaměstnanců	69	1.	Základní údaje o vysoké škole	99
8.	VNITŘNÍ PŘEDPISY	71	Akademický senát VFU Brno	100	
9.	PROSTOROVÉ, PŘÍSTROJOVÉ, MATERIÁLOVÉ, INFORMAČNÍ A ADMINISTRATIVNÍ ZAJIŠTĚNÍ ČINNOSTI	73	Vědecká rada VFU Brno	101	
9.1	Prostorové, přístrojové a materiálové zajištění činností	73	Správní rada VFU Brno	101	
9.2	Informačně technologické zajištění činnosti	73	Rada pro celoživotní vzdělávání	101	
9.3	Studijní a informační centrum	74	Rada pro vnitřní hodnocení	101	
9.3.1.	Studijní a informační středisko	74	Poradní orgány rektora VFU Brno	102	
			Kolegium rektora VFU Brno	102	
			Komise Interní grantové agentury VFU Brno (IGA)	102	
			Komise Interní vzdělávací agentury VFU Brno (IVA)	102	

Komise Interní mobilitní agentury VFU Brno (IMA)	102	Komise pro posouzení nového grafického znázornění znaku/loga VFU Brno (od 1. 10. 2020)	106
Redakční rada Acta Veterinaria VFU Brno	102	Komise pro bezpečnost a ochranu zdraví při práci a studiu na VFU Brno (od 9. 12. 2020)	106
Komise inventarizační, likvidační a pro náhradu škod VFU Brno	102	Česká konference rektorů	106
Komise pro informační technologie VFU Brno	103	Rada vysokých škol	106
Komise pro posuzování příplatku za práci ve ztíženém prostředí a dodatkové dovolené VFU Brno	103	Poslání univerzity	107
Komise pro nakládání s vysoce rizikovými biologickými agens a toxiny	103	Vize	107
Komise pro nakládání s geneticky modifikovanými organismy	103	Strategické cíle	107
Komise pro nakládání s návykovými látkami a prekursory	103	2. Studijní programy, organizace studia a vzdělávací činnost	109
Komise pro nakládání s nebezpečnými chemickými látkami	103	Akreditované studijní programy	109
Komise pro využívání ionizujícího záření VFU Brno	103	Podíl aplikační sféry na tvorbě a uskutečňování studijních programů	110
Odborná komise na ochranu zvířat VFU Brno (do 31. 1. 2020)	103	Další vzdělávací aktivity realizované na VFU Brno v roce 2020	110
Odborná komise pro zajišťování dobrých životních podmínek pokusných zvířat VFU Brno (od 1. 2. 2020)	103	Celoživotní vzdělávání	111
Komise pedagogická VFU Brno	104	Aktivity v oblasti cizích jazyků	111
Komise pro nakládání s odpady VFU Brno	104	Aktivity v oblasti sportu	111
Redakční rada Vita Universitatis VFU Brno	104	3. Studenti	112
Rada pro veterinární vzdělávání VFU Brno	104	Studijní neúspěšnost	112
Komise pro kontrolu sklepních, půdních a jiných prostor k vyloučení nevhodně skladovaných chemických, hořlavých látek a dalšího materiálu na VFU Brno	104	Vyslovení neplatnosti	113
Krizový štáb VFU Brno	104	Opatření pro omezení prodloužení studia	113
Kolejní komise VFU Brno	104	Stipendia studentům vlastní	113
Rozpočtová komise VFU Brno	104	Poradenské služby poskytované na univerzitě	114
Komise pro propagaci VFU Brno	104	Studenti se specifickými potřebami	114
Komise pro vědu, výzkum a zahraniční vztahy VFU Brno	105	Mimořádně nadaní studenti	115
Komise pro 100. výročí VFU Brno (do 31. 12. 2020)	105	Podpora studentů se socioekonomickým zvýhodněním	115
Komise Interní agentury pro transfer technologií VFU Brno	105	Podpora rodičovské role studentů	115
Komise pro tvorbu vnitřních předpisů VFU Brno	105	4. Absolventi	115
Studentská rada	105	Absolventi v akreditovaných studijních programech	115
Etická komise VFU Brno	105	Spolupráce s absolventy univerzity	116
Komisi pro kontrolu podkladů v rámci habilitačního řízení a řízení ke jmenování profesorem na Veterinární a farmaceutické univerzitě Brno	105	Zaměstnanost a zaměstnatelnost absolventů a opatření uplatňovaná pro její zvýšení	116
Komise pro vynálezy, patenty, užité vzory a ochranné známky VFU Brno	105	Spolupráce univerzity s budoucími zaměstnavateli	116
Komise Interní tvůrčí agentury VFU Brno	106	5. Zájem o studium	117
Komise pro přípravu strategického záměru na období 2021-2030 (od 11. 3. 2020)	106	Zájem uchazečů o studium na VFU Brno	117
		Charakter přijímacích zkoušek na univerzitu	117
		Spolupráce se středními školami při informování uchazečů o studium	117
		6. Zaměstnanci	118
		Motivační nástroje a kariérní řád akademických pracovníků	118
		Rozvoj pedagogických dovedností pedagogických pracovníků	118
		7. Internacionalizace	119
		Podpora účasti studentů na zahraničních studijních programech i s ohledem na stanovení studijních plánů	120
		Podpora zahraničních mobilit akademických i neakademických pracovníků	120

Zajištění integrace zahraničních členů akademické obce do života	120	Odhalování plagiátorství	127
Aktivity posilující internacionalizaci univerzity	120	Vnější systém hodnocení kvality	127
8. Výzkumná, vývojová, umělecká a další tvůrčí činnost (ve smyslu §1 zákona č. 111/1998 Sb., o vysokých školách)	121	Akreditace realizované Národním akreditačním úřadem	127
Výzkumná, vývojová, umělecká a další tvůrčí činnost	121	Institucionální akreditace VFU Brno	128
Zapojení studentů bakalářských, navazujících magisterských a magisterských studijních programů do tvůrčí činnosti na vysoké škole	122	Vnitřní akreditace studijních programů Radou pro vnitřní hodnocení VFU Brno	128
Účelové finanční prostředky na výzkum, vývoj a inovace	122	Akreditace oborů habilitačního řízení a řízení ke jmenování profesorem Národním akreditačním úřadem pro vysoké školství	128
Podpora studentů DSP a post doktorandů univerzity	123	Další vnější hodnocení kvality vzdělávání.	129
Spolupráce s aplikační sférou na tvorbě a přenosu inovací	123	10. Národní a mezinárodní excelence vysoké školy	129
Horizontální tj. mezisektorová podpora mobility studentů a akademických pracovníků a jejich vzdělávání směřující k rozvoji kompetence pro inovační podnikání	124	Mezinárodní excelence – významné postavení v rámci EAEVE (veterinární fakulty)	129
9. Zajišťování kvality a hodnocení realizovaných činností	125	Významné postavení (veterinární fakulty) v rámci VetNEST (veterinární fakulty)	129
Zajišťování kvality a hodnocení realizovaných činností v roce 2020	125	Významné postavení (farmaceutická fakulta) v rámci EAPF (farmaceutická fakulta)	129
Vnitřní systém zajišťování a vnitřního hodnocení kvality	125	Členství v nejvýznamnějších mezinárodních asociacích, organizacích a sdruženích týkajících se veterinárního nebo farmaceutického vzdělávání	130
Specifické součásti vnitřního systému kvality činností v roce 2020	126	CEITEC	130
Hodnocení studijních programů, jejich sestavování, požadavky na ně a jejich kontrola	126	ICRC	130
Hodnocení akademických a neakademických pracovníků	126	Excelence a významné postavení z národního pohledu.	130
Hodnocení studentů	126	11. Třetí role vysoké školy	131
Hodnocení výuky studenty	126	Působení v oblasti přenosu poznatků do praxe	131
Hodnocení studijních programů absolventy	127	Působení VFU v regionu	131
Hodnocení tvůrčí činnosti	127	Nadregionální působení VFU a význam	131
Hodnocení spolupráce s praxí a naplňování společenské odpovědnosti	127	12. Činnosti vysoké školy v souvislosti s dopady pandemie způsobené koronavirem	
		SARSCoV-2	132
		Vzdělávací činnost	132
		Třetí role vysoké školy	132

T A B U L K O V Á Č Á S T

<i>strana</i>	133
---------------	------------



Poznámka k použité terminologii:

Ve Sbírce zákonů byl dne 31. 3. 2021 publikován zákon č. 153/2021 Sb., který původní název „Veterinární a farmaceutické univerzita Brno“ nahradil názvem „Veterinární univerzita Brno“, a to s účinností od 1. dubna 2021. Tato výroční zpráva zobrazuje informace za rok 2020, v následujícím textu je proto zachována původní terminologie před účinností uvedeného zákona.

1. POSLÁNÍ, STRATEGICKÉ CÍLE A POSTAVENÍ UNIVERZITY

1.1. POSLÁNÍ

Posláním Veterinární a farmaceutické univerzity Brno je realizovat univerzitní vzdělávání, dále vědeckou, výzkumnou a další tvůrčí činnost, a dále odbornou činnost v oblasti veterinárního lékařství, veterinární hygieny a ekologie, ochrany zvířat a welfare, bezpečnosti a kvality potravin, veterinárních aspektů gastronomie a v oblasti farmacie, dále naplňovat roli společenského působení univerzity a uskutečňovat další činnosti naplňující poslání VFU Brno jako akademické instituce.

1.2. STRATEGICKÉ CÍLE

Strategickým cílem Veterinární a farmaceutické univerzity Brno je rozvíjet její postavení mezinárodně uznané univerzitní instituce se specificky orientovaným odborným zaměřením na veterinární lékařství, veterinární hygienu a ekologii, ochranu zvířat a welfare, bezpečnost a kvalitu potravin, veterinární aspekty gastronomie a farmacie, poskytující velmi kvalitní vzdělávání, realizující excelentní vědu, výzkum a další tvůrčí činnosti a uskutečňující na nejvyšší úrovni profesní odborné činnosti, naplňující roli společenského působení univerzity a působící jako mezinárodně otevřená univerzita a jako univerzita spolupracující s odbornou praxí, prosazující se v národním i evropském vysokoškolském prostoru, disponující akademickým prostředím a hodnotami, využívající znalostní kvalifikované řízení a efektivní financování a modernizující své stavební, technologické a přístrojové zázemí na úroveň odpovídající současným požadavkům na obdobné univerzitní instituce ve vyspělých zemích, a to se strategickým záměrem

- a) v oblasti mezinárodního, národního a regionálního kreditu univerzity udržet a dále rozvíjet jedinečné mezinárodní, národní i regionální postavení univerzity v oblasti veterinárního lékařství, veterinární hygieny a ekologie, ochrany zvířat a welfare, bezpečnosti a kvality potravin, nezávadnosti a kvality potravin v gastronomii, a v oblasti farmacie,
- b) v oblasti zajišťování kvality naplňovat zodpovědnost univerzity za kvalitu vzdělávání, tvůrčích činností a dalších souvisejících činností vytvořením, uskutečňováním a dalším zdokonalováním systému zajišťování a vnitřního hodnocení kvality činností na univerzitě,
- c) v oblasti vzdělávání být prestižní univerzitou poskytující na velmi vysoké úrovni vzdělávání v oblasti veterinárního lékařství, veterinární hygieny a ekologie, ochrany zvířat a welfare, bezpečnosti a kvality potravin, nezávadnosti a kvality potravin v gastronomii a v oblasti farmacie,
- d) v oblasti tvůrčí činnosti (vědecké, výzkumné, vývojové, inovační a další tvůrčí činnosti) být výzkumnou univerzitou, se zaměřením na problematiku, v níž dosahuje univerzita jedinečných výsledků, podporou excelentních výzkumných aktivit na univerzitě založených na mezinárodních projektech a grantech a vytvářením podmínek pro výzkum v dalších problematikách odpovídajících potřebám společnosti a moderního rozvoje poznatků, s cílem vytváření nových poznatků a jejich aplikace pro společnost na úrovni srovnatelné s dalšími významnými univerzitními a výzkumnými evropskými i světovými pracovišti,
- e) v oblasti třetí role se zaměřením na odbornou činnost uskutečňování veterinární, hygienické a farmaceutické činnosti na nejvyšší odborné úrovni, vytvářející na univerzitě centrum kvality těchto činností pro odbornou i další veřejnost,
- f) v oblasti třetí role se zaměřením na spolupráci s praxí poskytovat praxi odborné služby na vysoké profesní úrovni, využívat možnosti vzájemné spolupráce ve společné činnosti s partnery, poskytovat poradenství pro subjekty praxe, zapojovat odborníky z praxe do činností univerzity a konzultovat s odborníky z praxe další rozvoj ve vzdělávání, tvůrčí činnosti, odborné činnosti i společenském působení univerzity,
- g) v oblasti třetí role se zaměřením na společenské působení činností ve společnosti šířením poznatků svého profesního zaměření i obecných společenských hodnot kultivovat regionální, národní i mezinárodní společenské prostředí,
- h) v oblasti internacionalizace působit jako otevřená univerzita s výukou studentů v českém i anglickém jazyce, s výukou v anglických studijních programech s vysokým počtem zahraničních studentů, rozšiřující možnosti mobility do i ze zahraničí pro studenty i akademické pracovníky, a prosazující se na mezinárodní úrovni jako prestižní univerzitní instituce působící aktivně v mezinárodních organizacích, a spolupracující s vybranými mezinárodními subjekty v oblasti vzdělávání, výzkumu i odborných činností, a posilu-

- jící svůj kredit v rámci evropského vysokoškolského prostoru,
- i) v oblasti lidských zdrojů zkvalitňovat odbornou úroveň a činnosti pracovníků, zlepšovat podmínky pro jejich činnost na univerzitě a zvyšovat motivaci ke zlepšování vykonávaných činností na univerzitě,
 - j) v oblasti vnitřních předpisů a norem univerzity zkvalitňovat právní prostředí na univerzitě systémem nastavení práv, povinností a podmínek činnosti systémem nových, novelizovaných vnitřních předpisů a norem navazujících na obecně závazné právní předpisy,
 - k) v oblasti prostorového, přístrojového, materiálního, informačního a administrativního zajištění činností na univerzitě rozvoj na úroveň odpovídající úrovni obdobně zaměřených univerzit ve vyspělých evropských zemích,
 - l) v oblasti financování se opírat o v Evropě tradičně silný podíl státních prostředků, využívající současných i nových možností financování činností univerzity s postupným navyšováním podílu nestátních finančních prostředků pro další rozvoj univerzity, uplatňovat principy spravedlnosti a solidarity ve financování jednotlivých součástí univerzity, efektivitu financování činností, transparentnosti ekonomických postupů založených na univerzitně uznaných principech a pravidlech, ve financování vzdělávání posilovat zvyšování kvality vzdělávání, v oblasti financování tvůrčí činnosti posilovat financování úspěšných pracovišť a pracovníků, v oblasti financování odborné činnosti posilovat pracoviště, která získávají tyto prostředky, v oblasti modernizace stavebního, technologického a přístrojového zázemí pokračovat v dalším budování prostorového a technologického zázemí univerzity a obnovování a doplňování moderní přístrojové techniky umožňující vzdělávání, tvůrčí činnost, odbornou činnost a společenské působení univerzity na vysoké úrovni kvality,
 - m) v oblasti řízení univerzity uplatňovat priority založené na koncepční kontinuitě, transparentních postupech vycházejících z objektivních dat a respektující organizačně strukturovanou a personální spravedlnost a právní kvalifikovanost, rozvíjet principy akademické svobody, akademické samosprávy a univerzitního prostředí,
 - n) v oblasti propagace a marketingu podporovat budování pozitivního mediálního kreditu univerzity, podporovat zájem odborné i laické veřejnosti o univerzitu a výsledky její činnosti, podporovat sounáležitost studentů, absolventů a zaměstnanců s univerzitou, podporovat zájem o historii a tradice univerzity, o současnost univerzity a o její potenciál působení v dalším období.

Strategickým cílem je posilovat jedinečné postavení Veterinární a farmaceutické univerzity Brno jako uni-

verzitní instituce se zaměřením na veterinární lékařství, veterinární hygienu a ekologii, ochranu zvířat a welfare, bezpečnost a kvalitu potravin, veterinární aspekty gastroonomie a farmacie v jejím poskytování kvalitativně vysoké úrovně výuky odpovídající úrovni obdobným univerzitním institucím ve vyspělých zemích a překračující tuto úroveň v oblastech jedinečnosti VFU Brno spočívajících ve vysoké úrovni vzdělávání založené na výrazném podílu praktické výuky a zvláště příznivých podmínkách pro výzkum v oblasti veterinárních klinických oborů, v oblasti veterinární hygieny, ochrany zvířat a welfare, bezpečnosti a kvality potravin, veterinárních aspektů gastroonomie a farmacie vytvářející tak z VFU Brno výjimečnou univerzitu v evropském vysokoškolském prostoru.

1.3. POSTAVENÍ UNIVERZITY

VFU Brno byla v roce 2020 z mezinárodního pohledu excelentní univerzitou v oblasti veterinární medicíny.

VFU Brno Fakultou veterinárního lékařství a Fakultou veterinární hygieny a ekologie dosáhla po náročné mezinárodní evaluaci uskutečněné v roce 2013 a organizované v rámci evropského systému veterinárního vzdělávání zajišťovaného Evropskou asociací veterinárních univerzit a fakult (EAEVE) uvedení na prestižním evropském seznamu pozitivně evaluovaných veterinárních fakult Evropy (List of Evaluated and Approved Institutions by EAEVE). FVL i FVHE splňují požadavky pro veterinární vzdělávání stanovené právními předpisy Evropské unie a další požadavky EAEVE a FVE (European Association of Establishments for Veterinary Education and Federation of Veterinarians of Europe), kvalita výuky je na vysoké úrovni. Veterinární fakulty VFU Brno jsou tak řazeny mezi velmi kvalitní evropské veterinární vysoké školy.

VFU Brno Fakultou veterinárního lékařství a Fakultou veterinární hygieny a ekologie patří mezi ty univerzity, které prošly s pozitivním výsledkem mezinárodní kontrolou posuzující způsobilost fakulty poskytovat kvalitní vzdělávání v oborech, které přímo ovlivňují zdraví člověka, a VFU Brno (její veterinární fakulty) je tak uvedena mezi univerzitami, které mohou poskytovat přístup do oborů regulovaných evropskou směrnicí č. 2005/36/EC. Tato směrnice stanoví pro vybraných 5 oborů (tj. i pro veterinární medicínu) požadavky na studijní program, jeho zajišťování a požadavky na znalosti, zkušenosti a dovednosti absolventů a jejich plnění podléhá mezinárodní kontrole. Mezinárodní excelence VFU Brno spočívá v tom, že vzdělávání na veterinárních fakultách VFU Brno bylo uznáno směrnicí Evropské unie č. 2005/36/EC, o uznávání odborných kvalifikací.

Z národního pohledu má VFU Brno excelentní postavení. Je jedinou institucí poskytující veterinární vzdělávání, svojí současnou úroveň vzdělávání, vědy a výzkumu a poskytování odborných veterinárních činností, svým postavením ve veterinární komunitě i stoletou

Tabulka H.1.1

Přehled mezinárodních evaluací veterinárních fakult

evaluace	hodnocení rok	zpráva rok	FVL status	FVHE status
mezinárodní evaluace organizovaná EAEVE (FVL a FVHE)	1995	1996	bez výhrad	s výhradou
mezinárodní reevaluace organizovaná EAEVE (pouze pro FVHE)	2001	2002	bez výhrad	bez výhrad
mezinárodní evaluace organizovaná Evropskou komisí (v rámci přístupových jednání pro vstup ČR do EU) (FVL a FVHE)	2002	2002	bez výhrad	bez výhrad
mezinárodní evaluace organizovaná EAEVE (FVL a FVHE)	2004	2005	bez výhrad	bez výhrad
mezinárodní evaluace organizovaná EAEVE (FVL a FVHE)	2013	2014	bez výhrad	bez výhrad
Mezinárodní evaluace organizovaná MŠMT	2020	2020	Excellent	Excellent

tradicí je mimořádnou institucí v rámci českého systému vysokoškolského vzdělávání i v rámci veterinární medicíny u nás.

VFU Brno měla v roce 2020 významné postavení také v oblasti farmacie. Farmaceutická fakulta je zařazena mezi fakulty splňující evropskou směrnicí č. 2005/36/EC, regulující přístup do povolání farmaceuta v rámci celé Evropy. Mezinárodní excelence vyplývá z uznání farmaceutického vzdělávání na VFU Brno směrnicí Evropské unie č. 2005/36/EC, o uznávání odborných kvalifikací.

Z národního pohledu má farmaceutické vzdělávání na VFU Brno významné postavení. VFU Brno je jednou ze dvou institucí poskytující farmaceutické vzdělá-

ní v České republice. Farmaceutická fakulta svojí úrovní vzdělávání, vědy a výzkumu a svým postavením ve farmaceutickém odborném společenství je významnou fakultou v rámci českých vysokých škol a univerzit.

VFU Brno je členem všech významných evropských organizací, které ovlivňují trendy rozvoje veterinárního a farmaceutického vzdělávání na univerzitách v Evropě.

VFU Brno je zapojena do mezinárodní spolupráce individuálním působením svých pracovníků v mnoha organizacích a sdruženích. Působení akademických pracovníků v mezinárodních organizacích a sdruženích je velmi bohaté a významně přispívá ke zvyšování kreditu VFU Brno v zahraničí.

Tabulka H.1.2

Přehled členství VFU Brno v organizacích sdružujících vysoké školy a v mezinárodních a profesních organizacích

Organizace	Stát	Status
European University Association (EUA)	EU	člen
European University Continuing Education Network (EUCEN)	EU	člen
European Association of Establishments for Veterinary Education (EAEVE)	EU	člen
European Association of Faculties of Pharmacy (EAFP)	EU	člen
Veterinary Network of European Student and Staff Transfer (VetNEST)	EU	člen
Federation of Veterinarians of Europe (FVE)	EU	člen prostřednictvím KVL
European Veterinarians in Education, Research and Industry (EVERI)	EU	člen
Visegrad University Association (VUA)	EU	člen

2. ZAJIŠŤOVÁNÍ A VNITŘNÍ HODNOCENÍ KVALITY ČINNOSTÍ UNIVERZITY

2.1. SYSTÉM ZAJIŠŤOVÁNÍ A VNITŘNÍHO HODNOCENÍ KVALITY ČINNOSTÍ

Systém zajišťování a vnitřního hodnocení kvality činností univerzity zahrnuje část zaměřenou na zajišťování kvality činností na univerzitě a část zaměřenou na vnitřní hodnocení činností na univerzitě. V roce 2020 VFU Brno realizovala systém zajišťování a vnitřní hodnocení kvality činností na VFU Brno.

2.1.1. Zajišťování kvality vzdělávací, tvůrčí a s nimi souvisejících činností

Zajišťování kvality činností představuje stanovení požadavků pro vzdělávací, tvůrčí a související činnost (tyto požadavky stanovuje Rada pro vnitřní hodnocení kvality, Vědecká rada univerzity, Správní rada univerzity a Akademický senát univerzity) a dále naplňování požadavků pro vzdělávací, tvůrčí a související činnost (naplňování požadavků realizuje organizační a řídicí struktura univerzity představovaná rektorem, fakultami a případně vyššími organizačními součástmi univerzity a dále pracovišti fakult a případně jinými nižšími organizačními součástmi univerzity). Zajišťování kvality vzdělávací, tvůrčí a s nimi souvisejících činností na univerzitě je realizováno na úrovni stanovení pravidel pro zajišťování kvality činností na univerzitě, vlastním uskutečňováním činností naplňujících požadavky k zajišťování kvality, monitoringem k zjišťování nedostatků v zajišťování kvality činností a průběžnými opatřeními pro odstraňování nedostatků v zajišťování kvality činností na univerzitě.

2.1.1.1. Pravidla pro zajišťování kvality činností na univerzitě

Zajišťování kvality vzdělávací, tvůrčí a s nimi souvisejících činností na univerzitě se opírá o právní prostředí pro zajišťování kvality činností na univerzitě. To je představováno zákonem o vysokých školách ve smyslu jeho novely zahrnující povinnost zavedení systému zajišťování kvality na vysoké škole, samostatnými ustanoveními Statutu VFU Brno obsahujícími ustanovení podporující realizaci systému zajišťování kvality VFU Brno a dále zvláštním vnitřním předpisem Pravidla zajišťování kvality vzdělávací, tvůrčí a s nimi souvisejících činností a vnitřního hodnocení kvality vzdělávací, tvůrčí a s nimi souvisejících činností VFU Brno, který obsahuje část zaměřenou na oblast zajišťování činností na univerzitě. Tento předpis nastavuje postupy pro stanovení pravidel k zajišťování činností na univerzitě, pra-

vidla pro vlastní zajišťování činností, pravidla pro monitoring činností a pravidla pro přijímání nápravných opatření pro jednotlivé činnosti.

Pravidla nastavuje orgán univerzity Rada pro vnitřní hodnocení kvality, a schvaluje je Akademický senát univerzity.

2.1.1.2. Uskutečňování činností naplňujících požadavky k zajišťování kvality

Vlastní uskutečňování činností naplňujících požadavky k zajišťování kvality na univerzitě se realizuje v následujících oblastech:

- Strategie a řízení kvality činností zahrnující stanovení poslání, záměrů a aktuálních cílů v oblasti kvality činností a řízení plnění poslání, záměrů a aktuálních cílů vysoké školy v oblasti kvality,
- Zajišťování kvality vzdělávací činnosti zahrnující bakalářské a magisterské vzdělávání, doktorské vzdělávání a celoživotní vzdělávání,
- Zajišťování kvality tvůrčí činnosti,
- Zajišťování kvality ve spolupráci s praxí a naplňování společenské odpovědnosti,
- Zajišťování kvality v mezinárodní činnosti,
- Zajišťování kvality týkající se studentů,
- Zajišťování kvality týkající se pracovníků, zahrnující akademické pracovníky, neakademické pracovníky,
- Zajišťování kvality habilitačních řízení a řízení ke jmenování profesorem,
- Zajišťování kvality na úrovni prostorového, přístrojového, materiálního, informačního, administrativního zabezpečení,
- Zajišťování kvality akademického prostředí,
- Zajišťování kvality na úrovni finančního zabezpečení,
- Zajišťování kvality zabezpečení specifického pro oblast vzdělávání Veterinární lékařství nebo Veterinární hygiena a dále Farmacie.

Vlastní uskutečňování činností naplňujících požadavky k zajišťování kvality realizuje organizační a řídicí struktura univerzity představovaná rektorem, fakultami a případně vyššími organizačními součástmi univerzity a dále pracovišti fakult a případně jinými nižšími organizačními součástmi univerzity k naplnění stanovených požadavků.

2.1.1.3. Monitoring k zjišťování nedostatků v zajišťování kvality činností

V rámci zajišťování kvality činností je uskutečňován monitoring k zjišťování nedostatků v zajišťování kvali-

ty vzdělávací, tvůrčí a související činnosti. Představuje získávání informací v průběhu realizace jednotlivých činností o uskutečňování vzdělávací, tvůrčí a související činnosti.

Monitoring uskutečňuje organizační a řídicí struktura vysoké školy.

2.1.1.4. Průběžná opatření pro odstraňování nedostatků v zajišťování kvality činností

Pro úspěšné zajišťování kvality činností jsou realizována průběžná opatření pro odstraňování nedostatků v zajišťování kvality činností, která vyplývají ze zjištění v rámci monitoringu kvality činností. Představují opatření směřující k zvýšení míry přiblížení se výsledného stavu požadovanému stavu v naplňování požadavků k zajišťování kvality vzdělávací, tvůrčí a související činnosti.

Průběžná opatření pro odstraňování nedostatků přijímá organizační a řídicí struktura vysoké školy.

2.1.2. Vnitřní hodnocení kvality

Vnitřní hodnocení kvality vzdělávací, tvůrčí a související činnosti představuje popis výsledného stavu v porovnání se stanoveným požadavkem. Mírou kvality vzdělávací, tvůrčí a související činnosti je stupeň přiblížení se výsledného stavu ke stavu stanovenému pro vzdělávání, tvůrčí a související činnost.

Vnitřní hodnocení kvality vzdělávací, tvůrčí a s nimi souvisejících činností na univerzitě se opírá o právní prostředí pro vnitřní hodnocení kvality činností na univerzitě. To je představováno zákonem o vysokých školách ve smyslu jeho novely zahrnující povinnost zavedení systému vnitřního hodnocení kvality na vysoké škole, samostatnými ustanoveními Statutu VFU Brno je tak podporována realizace systému hodnocení kvality VFU Brno a dále zvláštním vnitřním předpisem Pravidla zajišťování kvality vzdělávací, tvůrčí a s nimi souvisejících činností a vnitřního hodnocení kvality vzdělávací, tvůrčí a s nimi souvisejících činností VFU Brno, který obsahuje část zaměřenou na oblast vnitřního hodnocení činností na univerzitě. Tento předpis nastavuje postupy pro stanovení pravidel k vnitřnímu hodnocení činností na univerzitě, pravidla pro vlastní vnitřní hodnocení uskutečňovaných činností, pravidla pro vypracování Zprávy o vnitřním hodnocení kvality činností na univerzitě (celkový monitoring činností na univerzitě) a pravidla pro přijímání celkových nápravných opatření v rámci systému vnitřního hodnocení kvality činností na univerzitě.

Vnitřní hodnocení kvality vzdělávací, tvůrčí a související činnosti zahrnuje zhodnocení stanovených pravidel pro zajišťování kvality vzdělávací, tvůrčí a související činnosti, dále zhodnocení uskutečňování jednotlivých činností, vypracování Zprávy o vnitřním hodnocení kvality činností a opatření ke zvýšení kvality systému vzdělávací, a tvůrčí a související činnosti.

2.1.2.1. Zhodnocení stanovených pravidel pro zajišťování kvality činností

Zhodnocení stanovených pravidel pro zajišťování kvality vzdělávání, tvůrčí a související činnosti zahrnuje posouzení stanovených pravidel v porovnání s pravidly potřebnými k dosažení stanovených požadavků kvality vzdělávací, tvůrčí a související činnosti.

Zhodnocení stanovených pravidel pro zajišťování kvality vzdělávání, tvůrčí a související činnosti provádí Rada pro vnitřní hodnocení.

2.1.2.2. Zhodnocení uskutečňování činností

Zhodnocení uskutečňování vzdělávací, tvůrčí a související činnosti se realizuje posouzením naplnění stanovených požadavků kvality vzdělávací, tvůrčí a související činnosti. Požadavky jsou vyhodnocovány na úrovni hodnocení kvality činností a na úrovni kvality výsledku činnosti.

Vlastní zhodnocení uskutečňování vzdělávací, tvůrčí a související činnosti, a to na úrovni hodnocení kvality činností (zajišťování činností), se realizuje v následujících oblastech:

- Strategie a řízení kvality činností zahrnující stanovení poslání, záměrů a aktuálních cílů v oblasti kvality činností a řízení plnění poslání, záměrů a aktuálních cílů vysoké školy v oblasti kvality,
- Hodnocení kvality vzdělávací činnosti zahrnující bakalářské a magisterské vzdělávání, doktorské vzdělávání a celoživotní vzdělávání,
- Hodnocení kvality tvůrčí činnosti,
- Hodnocení kvality ve spolupráci s praxí a naplňování společenské odpovědnosti,
- Hodnocení kvality v mezinárodní činnosti,
- Hodnocení kvality týkající se studentů,
- Hodnocení kvality týkající se pracovníků, zahrnující akademické pracovníky, neakademické pracovníky,
- Hodnocení kvality habilitačních řízení a řízení ke jmenování profesorem,
- Hodnocení kvality na úrovni prostorového, přístrojového, materiálního, informačního, administrativního zabezpečení,
- Hodnocení kvality akademického prostředí,
- Hodnocení kvality na úrovni finančního zabezpečení,
- Hodnocení kvality zabezpečení specifického pro oblast vzdělávání Veterinární lékařství nebo Veterinární hygiena a Farmacie.

Vlastní zhodnocení uskutečňování vzdělávací, tvůrčí a související činnosti, a to na úrovni hodnocení kvality výsledku činností, se realizuje v následující oblasti:

- Hodnocení kvality výsledku činností.

Zhodnocení uskutečňování činností realizuje Rada pro vnitřní hodnocení.

2.1.2.3. Vypracování Zprávy o vnitřním hodnocení kvality činnosti

Vypracování Zprávy o vnitřním hodnocení kvality činnosti představuje popis výsledného plnění stanovených požadavků na základě dosažených výsledků a vyjádření míry naplnění stanovených požadavků dosaženou úrovní vzdělávací, tvůrčí a související činnosti. Využívá stanovené požadavky a ukazatele výkonu pro zhodnocení kvality činnosti obsažené v Souboru požadavků a ukazatelů výkonu pro VFU Brno.

Soubor požadavků a ukazatelů výkonu pro činnost Veterinární a farmaceutické univerzity Brno byl vypracován a obsahuje stanovené požadavky a ukazatele výkonu pro vzdělávání, tvůrčí činnost a související činnost vysoké školy. Stanovené požadavky a ukazatele výkonu jsou formulovány jako slovní indikátory anebo jako numerické indikátory.

Slovní indikátory formulují stanovený požadavek s očekávaným vyjádřením jeho skutečného plnění na úrovni jeho splnění nebo nesplnění. Numerické indikátory formulují stanovený požadavek s očekávaným vyjádřením jeho skutečného plnění na úrovni zjištěné nebo vypočítané numerické hodnoty. Pro posouzení dosažení požadované úrovně jsou pro numerické indikátory stanoveny zpravidla minimální a maximální hodnota, v jejichž rozmezí se skutečně zjištěná hodnota považuje za požadované naplnění numerického indikátoru. Indikátory představují soubor požadavků, u nichž vychýlení dosaženého skutečného plnění z požadované úrovně plnění u jednoho nebo více indikátorů může signalizovat změnu v požadované kvalitě vzdělávání, tvůrčí činnosti a související činnosti vysoké školy.

Zprávu o vnitřním hodnocení kvality vzdělávací, tvůrčí a související činnosti vypracovává Rada pro vnitřní hodnocení.

Za rok 2020 byl vypracován Dodatek Zprávy o vnitřním hodnocení kvality činností na VFU Brno.

2.1.2.4. Opatření ke zvýšení kvality činností

Opatření ke zvýšení kvality vzdělávací, tvůrčí a související činnosti jsou přijímána k zvýšení míry shody mezi dosaženým stavem a stanovenými požadavky pro kvalitu vzdělávací a tvůrčí a související činnosti.

Opatření ke zvýšení kvality vzdělávací, tvůrčí a související činnosti vyplývající ze Zprávy o vnitřním hodnocení kvality vzdělávací, tvůrčí a související činnosti přijímá rektor VFU Brno.

2.1.3. Rada pro vnitřní hodnocení kvality

Systém zajišťování a vnitřního hodnocení kvality činností univerzity nastavuje, koordinuje a v některých částech řídí zvláštní orgán univerzity, a to Rada pro vnitřní hodnocení kvality.

Rada pro vnitřní hodnocení kvality v roce 2020 vykonávala činnost související s realizací systému kvality,

v souvislosti s vnitřní akreditací studijních programů na VFU Brno v návaznosti na získání institucionální akreditace pro VFU Brno od Národního akreditačního úřadu v roce 2019 a dále v souvislosti s přípravou žádosti o akreditaci oborů habilitačního řízení a řízení ke jmenování profesorem podle nového systému na VFU Brno.

2.1.4. Realizace Systému zajišťování a vnitřního hodnocení kvality činností univerzity

Systém zajišťování a vnitřního hodnocení kvality činností univerzity v roce 2020 byl realizován na úrovni schválení a vydání řady vnitřních norem a novelizace některých vnitřních předpisů a norem (Postup posuzování studijních programů v rámci jejich vnitřní akreditace, Vnitřní tvůrčí agentura VFU Brno (ITA), Pravidla sestavování rozpočtu na rok 2020).

Systém nejdůležitějších vnitřních předpisů k zajišťování a vnitřnímu hodnocení kvality činností univerzity byl v roce 2020 kompletován následovně:

- a) Statut VFU Brno (změna v roce 2020)
- b) Pravidla zajišťování a vnitřního hodnocení vzdělávací, tvůrčí a souvisejících činností VFU Brno
- c) Soubor požadavků a ukazatelů výkonu VFU Brno
- d) Jednací řád Rady pro vnitřní hodnocení
- e) Další vnitřní předpisy a vnitřní normy VFU Brno
 - v zaměření na strategii a řízení kvality činností VFU Brno se jednalo o
 - vnitřní norma Schvalování strategického záměru VFU Brno (2018),
 - vnitřní norma Organizační a řídicí struktura pro zajišťování a vnitřní hodnocení kvality VFU Brno (2018),
 - v zaměření na vzdělávací činnost se jednalo o
 - vnitřní norma Postup posuzování studijních programů v rámci jejich vnitřní akreditace (2019),
 - vnitřní norma Hodnocení studijních programů, jejich sestavování, požadavky na ně a jejich kontrola (2018),
 - vnitřní předpis Studijní a zkušební řád v bakalářských a magisterských studijních programech VFU Brno (novelizace 2018),
 - vnitřní předpis Studijní a zkušební řád v doktorských studijních programech VFU Brno (novelizace 2018),
 - vnitřní předpis Řád celoživotního vzdělávání VFU Brno (změna v roce 2020),
 - vnitřní norma Vnitřní vzdělávací agentura VFU Brno (IVA) (změna v roce 2020),
 - vnitřní předpis Stipendijní řád VFU Brno,
 - vnitřní norma Hodnocení výuky studenty (2018),
 - vnitřní norma Hodnocení studijních programů absolventy (2018),

- v zaměření na tvůrčí činnost se jednalo o
 - vnitřní norma Hodnocení tvůrčí činnosti (2018),
 - vnitřní norma Vnitřní grantová agentura VFU Brno (IGA) (změna v roce 2020),
 - vnitřní norma Vnitřní tvůrčí agentura VFU Brno (ITA) (změna v roce 2020),
- v zaměření na spolupráci s praxí a naplňování společenské odpovědnosti se jednalo o
 - vnitřní norma Hodnocení spolupráce s praxí a naplňování společenské odpovědnosti (2018),
- v zaměření na mezinárodní činnost se jednalo o
 - vnitřní norma Vnitřní mobilitní agentura VFU Brno (IMA),
- v zaměření na studenty se jednalo o
 - vnitřní norma Hodnocení studentů (2018),
 - vnitřní předpis Disciplinární řád pro studenty fakult VFU Brno
- v zaměření na pracovníky se jednalo o
 - vnitřní norma Hodnocení akademických a neakademických pracovníků (změna v roce 2020),
 - vnitřní norma Etický kodex (2018),
 - vnitřní předpis Řád výběrového řízení pro obsazování míst akademických pracovníků a dalších zaměstnanců VFU Brno,
 - vnitřní předpis Vnitřní mzdový předpis,
 - vnitřní norma Požadavky na uchazeče o habilitační řízení a řízení ke jmenování profesorem,
 - vnitřní předpis Řád habilitačního řízení a řízení ke jmenování profesorem VFU Brno,
- v zaměření na financování univerzity se jednalo o
 - vnitřní norma Pravidla sestavování rozpočtu VFU Brno (změna v roce 2020).

V průběhu roku 2020 byl systém zajišťování a vnitřního hodnocení kvality činností VFU plně realizován a v rámci něho bylo prováděno vnitřní hodnocení kvality.

Byl vypracován Dodatek Zprávy o vnitřním hodnocení kvality činností na VFU Brno za rok 2020. Zpráva posuzuje úroveň zajišťování kvality činností na VFU z pohledu jednotlivých oblastí systému zajišťování kvality činností na VFU Brno.

V roce 2020 byly také řešeny projekty Institucionálního plánu VFU Brno řešící problematiku dalšího rozvoje kvality na VFU Brno, a to projekty pokračující z roku 2019 do roku 2020 a projekty s řešením v roce 2020. Vypracování modelu přijímacího řízení na fakultách směřujícího k snížení studijní neúspěšnosti (2019 až 2020). Posouzení pregraduálních i doktorských studijních programů a jejich úprava z pohledu celouniverzitního systému vzdělávání z pohledu parametrů systému kvality činností VFU Brno (2019). Zhodnocení studijních programů Veterinární lékařství a Veterinární hygiena a ekologie podle meziná-

rodních standardů pro veterinární vzdělávání obsažené v Standardních operačních postupech pro mezinárodní evaluace veterinárních fakult Evropské asociace veterinárních fakult a univerzit (SOP EAEVE) (2019 až 2020). Posouzení programů celoživotního vzdělávání a jejich úprava z pohledu parametrů systému kvality činností VFU Brno (2019). Rozšíření Interní vzdělávací agentury VFU Brno (IVA) realizující tvůrčí práci studentů směřující k inovaci vzdělávací činnosti a dále podporující pedagogickou práci akademických pracovníků a profilaci a inovaci studijních programů na úrovni předmětů/kurzů (2019 až 2020). Modernizace elektronizace studijní agendy k vytvoření výstupů hodnocení studijních výsledků studentů v rámci systému kvality univerzity (2019 až 2020). Vytvoření strategického rozvojového plánu tvůrčí činnosti na univerzitě (2019). Rozšíření Interní mobilitní agentury VFU Brno (IMA) podporující mobility studentů a případně akademických pracovníků na zahraniční univerzitní, vzdělávací, výzkumná, odborná a další pracoviště (2019 až 2020). Podpora prohlubování podmínek mezinárodního prostředí na univerzitě s komunikací v anglickém jazyce na univerzitě (2019 až 2020). Modernizace systému hodnocení akademických pracovníků (HAP) (2019). Vypracování institucionálních pravidel pro vnitřní rozdělování prostředků na tvůrčí činnost podle rozsahu a kvality činností pro prostředky institucionální podpory na dlouhodobý koncepční rozvoj VFU Brno (2019 až 2020).

2.2. ZVLÁŠTNÍ SYSTÉM VNITŘNÍHO HODNOCENÍ KVALITY ČINNOSTÍ

Systém zajišťování a vnitřního hodnocení kvality činností univerzity v roce 2020 představoval komplexní systém hodnocení kvality vzdělávací, tvůrčí a související činnosti. Ve svém pojetí zahrnuje dílčí systémy hodnocení kvality:

- Hodnocení studijních programů, jejich sestavování, požadavky na ně a jejich kontrola,
- Hodnocení akademických a neakademických pracovníků,
- Hodnocení studentů,
- Hodnocení výuky studenty,
- Hodnocení studijních programů absolventy,
- Hodnocení tvůrčí činnosti,
- Hodnocení spolupráce s praxí a naplňování společenské odpovědnosti.

2.2.1. Hodnocení studijních programů, jejich sestavování, požadavky na ně a jejich kontrola

Hodnocení studijních programů, jejich sestavování, požadavky na ně a jejich kontrola zahrnuje požadavky na sestavování studijních programů, požadavky na studijní programy a požadavky na kontrolu studijních programů a na hodnocení studijních programů na VFU Brno. Podle tohoto systému byly posouzeny studijní programy (obo-

ry) v roce 2020 v rámci vypracování Dodatku Zprávy o vnitřním hodnocení VFU Brno za rok 2020.

2.2.2. Hodnocení akademických a neakademických pracovníků

Hodnocení akademických a neakademických pracovníků zahrnuje hodnocení akademických a neakademických pracovníků na Veterinární a farmaceutické univerzitě Brno. Podle tohoto systému byli hodnoceni akademičtí pracovníci za rok 2020 v rámci vypracování Dodatku Zprávy o vnitřním hodnocení VFU Brno za rok 2020.

2.2.3. Hodnocení studentů

Hodnocení studentů určuje způsob hodnocení studentů na Veterinární a farmaceutické univerzitě Brno. Podle tohoto systému bylo provedeno hodnocení studentů za rok 2020 v rámci vypracování Dodatku Zprávy o vnitřním hodnocení VFU Brno za rok 2020.

2.2.4. Hodnocení výuky studenty

Hodnocení studentů určuje způsob hodnocení studentů na Veterinární a farmaceutické univerzitě Brno. Podle tohoto systému bylo provedeno hodnocení studenty za rok 2020 v rámci vypracování Dodatku Zprávy o vnitřním hodnocení VFU Brno za rok 2020.

Hodnocení využívá způsob hodnocení kvality vzdělávání prostřednictvím počítačového programu, díky němuž se hodnocení mohl anonymně zúčastnit větší počet studentů. Kvalita vzdělávací činnosti na univerzitě byla hodnocena studenty vždy za semestr a hodnotil se každý předmět, jehož výuku v daném semestru studenti absolvovali, a vyučující, kteří studenta v daném semestru učili. Studenti vyhodnocovali výuku předmětů z pohledu kvality zabezpečování přednášek, praktické výuky, systému ověřování znalostí a zabezpečování předmětů studijními oporami a upozornili na případné nejvýznamnější nedostatky. Studenti hodnotili vyučující z pohledu jeho výuky na úrovni obsahové srozumitelnosti, formální srozumitelnosti, přístupu ke studentům a motivace studentů k předmětu učitelem. Způsob hodnocení byl anonymní. Systém ohodnotil předmět a vyučujícího známkou získanou jako průměr ze známek hodnotících studentů.

Účast hodnotících studentů se pohybovala na úrovni 17 % (FVL 21 %, FVHE 18 %, FaF 11 %). Výsledky hodnocení byly projednávány ve vedení univerzity, na Kolegiu rektora VFU a kolegiích děkanů fakult. Následně byly výsledky prostřednictvím děkanů fakult předávány na jednotlivé ústavy a kliniky. Při vyhodnocování připomínek studentů se při opakovaném negativním hodnocení učitele provádí odpovídající změny ke zvýšení kvality výuky.

2.2.5. Hodnocení studijních programů absolventy

Hodnocení studijních programů absolventy určuje způsob hodnocení studijních programů absolventy na

Veterinární a farmaceutické univerzitě Brno. Podle tohoto systému bylo provedeno hodnocení absolventy za rok 2020 v rámci vypracování Dodatku Zprávy o vnitřním hodnocení VFU Brno za rok 2020.

2.2.6. Hodnocení tvůrčí činnosti

Hodnocení tvůrčí činnosti vymezuje způsob hodnocení tvůrčí činnosti (vědecké, výzkumné, vývojové a inovační činnosti) na Veterinární a farmaceutické univerzitě Brno. Podle tohoto systému bylo provedeno hodnocení tvůrčí činnosti za rok 2020 v rámci vypracování Dodatku Zprávy o vnitřním hodnocení VFU Brno za rok 2020.

2.2.7. Hodnocení spolupráce s praxí a naplňování společenské odpovědnosti

Hodnocení spolupráce s praxí a naplňování společenské odpovědnosti vymezuje způsob hodnocení spolupráce s praxí a naplňování společenské odpovědnosti na Veterinární a farmaceutické univerzitě Brno. Podle tohoto systému bylo provedeno hodnocení spolupráce s praxí a naplňování společenské odpovědnosti za rok 2020 v rámci vypracování Dodatku Zprávy o vnitřním hodnocení VFU Brno za rok 2020.

2.2.8. Odhalování plagiátorství

V rámci hodnocení kvality vzdělávání na VFU Brno je věnována pozornost také problematice plagiátorství.

VFU Brno zveřejňuje bakalářské, diplomové, odborné, rigorózní a doktorské práce studentů univerzity. V souladu s platnou legislativou (zákonem o vysokých školách a Studijních a zkušebních řádů VFU Brno) – jsou obhájené závěrečné práce včetně posudků oponentů obhajoby zveřejněny na webové stránce univerzity.

Závěrečné práce studentů VFU Brno jsou vzhledem k jedinečnosti studijních programů směřovány do odborně vymezené oblasti. Konečné znění bakalářských, diplomových, odborných, rigorózních a doktorských prací studentů je porovnáváno s využitím antiplagiátorského programu Thesis. Současně závěrečné práce posuzuje úzká skupina odborníků v dané oblasti (školitel, oponent, komise pro obhajoby závěrečných prací), což je další zárukou pro odhalení případného plagiátorství.

Fakulty VFU Brno současný systém založený na experimentálním nebo hodnotícím charakteru velké řady závěrečných prací, na odborném vedení prací školitelem, porovnávání textu práce antiplagiátorským programem s jinými pracemi a konečné posuzování prací školitelem, oponentem a komisí pro obhajoby prací považují za odpovídající pro případné odhalení plagiátorství.

2.3. VNĚJŠÍ HODNOCENÍ KVALITY ČINNOSTÍ UNIVERZITY

Vnější hodnocení kvality činností se uskutečňuje v rámci mezinárodního hodnocení kvality při evaluaci vete-

rinárního vzdělávání na FVL a FVHE organizovaného EAEVE a dále na úrovni MŠMT v rámci akreditace, respektive reakreditace, studijních programů a oborů fakult.

2.3.1. Mezinárodní hodnocení kvality

2.3.1.1. Mezinárodní hodnocení kvality veterinárního vzdělávání

Nejvýznamnější činností související s mezinárodním hodnocením kvality veterinárního vzdělávání v roce 2020 bylo pokračování v plnění evaluačních kritérií stanovených European Association of Establishments for Veterinary Education (EAEVE) a Federation of Veterinarians in Europe (FVE).

Univerzita mezinárodní evaluaci obou veterinárních fakult podstoupila v roce 2013 a v roce 2014 obdržela velmi pozitivní závěry, jejichž obsahem je, že výuka na FVL a FVHE splňuje požadavky evropské legislativy pro veterinární vzdělávání a požadavky veterinárního vzdělávání stanovené EAEVE, a že nebyly shledány žádné zásadní nedostatky. Obě veterinární fakulty VFU Brno jsou uvedeny na prestižním Seznamu pozitivně evaluovaných veterinárních fakult v Evropě.

Veterinární vzdělávání probíhá podle modernizovaného curricula veterinárního lékařství a veterinární hygieny a ekologie, ve smyslu zvyšování kvality veterinárního vzdělávání. Modernizované curriculum veterinárního vzdělávání vychází ze skutečnosti nezbytného společného veterinárního curricula, které dává kompetenci absolventovi uskutečňovat veterinární profesi ve všech oblastech veterinární péče. Toto společné curriculum představuje předměty základních věd, předměty chovu a výživy zvířat, předměty preklinické, předměty klinické, předměty hygieny potravin, předměty profesní přípravy a předměty ostatní. Curriculum ve smyslu vývoje veterinárního vzdělávání v Evropě respektuje skutečnost prohlubování pregraduální diferenciace (nikoli však specializace) ve veterinárním vzdělávání. Curriculum veterinárního lékařství proto obsahuje předměty diferenciace pro klinickou veterinární medicínu ve smyslu závěrů evaluační zprávy zejména s důrazem na zájmová zvířata, curriculum veterinární hygieny a ekologie obsahuje předměty diferenciace pro veterinární hygienu ve smyslu závěrů evaluační zprávy zejména s důrazem na veterinární hygienu a na klinickou veterinární medicínu potravinových zvířat. V curricula je zdůrazněna výuka day one skills. Curriculum je doplněno o předměty povinně volitelné a volitelné prohlubující dále diferenciaci ve veterinárním vzdělávání.

Mezinárodní evaluace veterinárního vzdělávání je pro evropské veterinární fakulty rozhodující událostí pro další rozvoj veterinární výuky na univerzitě. Je organizována Evropskou asociací veterinárních fakult a univerzit pro všechny veterinární fakulty v Evropě.

Celkově je možno na základě evaluační zprávy hodnotit proces evaluace na VFU Brno jako významný mezník ve vývoji veterinárního vzdělávání na VFU Brno a dosažené výsledky za výrazný úspěch brněnského veterinárního vzdělávání ve srovnání s mezinárodními požadavky na zajišťování univerzitní veterinární výuky v Evropě, tzn., že veterinární vzdělávání na fakultách VFU Brno odpovídá přísným evropským požadavkům na kvalitu veterinárního vzdělávání a mohou tak uskutečňovat výměnné programy a spolupráci s nejlepšími veterinárními fakultami v Evropě a mohou se aktivně účastnit jednání EAEVE a ovlivňovat další vývoj veterinárního vzdělávání v Evropě.

Příští mezinárodní akreditace/evaluace kvality veterinárního vzdělávání se očekává v říjnu 2023. Podle mezinárodních postupů pro akreditace veterinárního vzdělávání (SOP EAEVE) je nezbytné zaslat Evropské asociaci veterinárních fakult a univerzit (EAEVE) Průběžnou zprávu (Interim report) o plnění mezinárodních akreditačních standardů Evropské asociaci veterinárních fakult a univerzit 3 a ½ roku před předpokládanou mezinárodní akreditací. Průběžnou zprávu (Interim report) o plnění mezinárodních standardů VFU Brno pro EAEVE, zahrnující údaje roku 2017, 2018 a 2019 odeslala VFU Brno sekretariátu EAEVE v březnu 2020 a následně obdržela pozitivní hodnocení této Průběžné zprávy expertem EAEVE. Mezinárodní standardy pro akreditaci veterinárního vzdělávání se v roce 2019 změnil (na zasedání EAEVE v Zagrebu v květnu 2019). V roce 2020 tak VFU Brno již aplikovala nové mezinárodní standardy pro akreditaci veterinárního vzdělávání, posoudila úroveň naplňování mezinárodních standardů pro veterinární vzdělávání na úrovni fakult, univerzity a expertů EAEVE univerzity, vypracovala požadavky pro naplnění změněných standardů pro veterinární vzdělávání a postupy jejich implementace do systému veterinárního vzdělávání ve veterinárních studijních programech univerzity tak, aby k jejich splnění došlo do roku 2023.

2.3.1.2. Mezinárodní hodnocení kvality farmaceutického vzdělávání

Farmaceutická fakulta získala v roce 2002 po posouzení mezinárodní komisí prostřednictvím Ministerstva zdravotnictví ČR souhlasné stanovisko týkající se způsobilosti absolventů vykonávat povolání farmaceuta ve smyslu požadavků evropských směrnic.

2.3.2. Hodnocení kvality činností Národním akreditačním úřadem

Významným vnějším hodnocením kvality na národní úrovni je hodnocení úrovně vzdělávání Národním akreditačním úřadem a rozhodnutí o udělení institucionální akreditace příslušné vysoké škole. V roce 2020 byly zaslány na NAÚ žádosti o akreditaci oborů habilitačního řízení a řízení ke jmenování profesorem pod-



le nového systému kvalifikačních řízení na VFU Brno (obory habilitačního řízení a řízení ke jmenování profesorem navazují na studijní programy doktorského studia na VFU Brno).

2.3.2.1. Hodnocení kvality činností Národním akreditačním úřadem

Hodnocení kvality bakalářských, magisterských a doktorských studijních programů

Hodnocení studijních programů, a to bakalářských, navazujících magisterských, magisterských a doktorských Národním akreditačním úřadem v rámci žádosti o reakreditaci stávajícího anebo při žádosti o akreditaci nového studijního programu nebo oboru v roce 2020 nebylo realizováno, protože v roce 2019 byl ukončen proces institucionální akreditace VFU Brno ze strany Národního akreditačního úřadu a VFU Brno získala institucionální akreditaci pro vzdělávací oblast Veterinární lékařství, Veterinární hygiena a vzdělávací oblast Farmacie. Získání institucionální akreditace dalo VFU Brno pravomoc k realizaci vnitřní akreditace studijních programů uskutečňovaných na VFU Brno ve vzdělávací oblasti Veterinární lékařství, Veterinární hygiena a ve vzdělávací oblasti Farmacie.

Hodnocení kvality habilitačních oborů a oborů ke jmenování profesorem

Hodnocení habilitačních oborů a oborů ke jmenování profesorem bylo dříve prováděno Akreditační komisí a v současnosti je prováděno Národním akreditačním úřadem v rámci žádosti o reakreditaci stávajícího anebo při žádosti o akreditaci nového oboru. V roce 2020 byla dopracována koncepce oborů habilitačních a profesorských řízení navazující na obory doktorských studijních programů a v souladu s touto koncepcí VFU Brno v roce 2020 podala žádosti o akreditaci oborů habilitačních a profesorských řízení pro další období na Národní akreditační úřad (NAÚ). V roce 2020 univerzita obdržela akreditaci pro všechny obory pro habilitační řízení a řízení ke jmenování profesorem, o něž požádala.

2.3.3. Další vnější hodnocení kvality vzdělávání

Dalším vnějším hodnocením na mezinárodní úrovni je hodnocení vzdělávacího procesu v rámci VetNEST, kde dochází k hodnocení vzdělávání především z hlediska realizace mobility studentů a učitelů. V roce 2020 byla jednání VetNest omezena opatřeními proti coronavirové pandemii realizovaná v rámci celé Evropy.

Mezi další vnější hodnocení lze zahrnout také posuzování úrovně veterinárního vzdělávání Státní veterinární správou a Komorou veterinárních lékařů, ve farmaceutickém vzdělávání se jedná o vzájemné porovnávání kritérií vzdělávání s Farmaceutickou fakultou UK v Hradci Králové a Farmaceutickou fakultou UKo v Bratislavě.

2.4. INSTITUCIONÁLNÍ AKREDITACE VFU BRNO A VNITŘNÍ AKREDITACE STUDIJNÍCH PROGRAMŮ NA VFU BRNO

2.4.1 Institucionální akreditace VFU Brno

Veterinární a farmaceutická univerzita Brno obdržela rozhodnutí NAÚ o udělení institucionální akreditace 12. března 2019. Národní akreditační úřad Veterinární a farmaceutické univerzity Brno v rámci institucionální akreditace:

- udělil akreditaci pro oblast vzdělávání Veterinární lékařství a Veterinární hygiena pro bakalářské, magisterské i doktorské studijní programy,
- udělil akreditaci pro oblast Farmacie pro magisterské i doktorské studijní programy s tím, že požaduje kontrolní zprávu 28.2. 2022 týkající se řešení nedostatků u doktorských studijních programů.

2.4.2. Vnitřní akreditace studijních programů Radou pro vnitřní hodnocení VFU Brno

V návaznosti na získání institucionální akreditace pro VFU Brno pro oblast vzdělávání Veterinární lékařství a Veterinární hygiena a pro oblast Farmacie realizovala VFU Brno proces vnitřní akreditace bakalářských, navazujících magisterských a magisterských studijních programů a dále k proces vnitřní akreditace doktorských studijních programů.

V rámci vnitřní akreditace byla udělena v roce 2020 akreditace následujícím studijním programům pro oblast vzdělávání Veterinární lékařství a Veterinární hygiena.

- Veterinární lékařství / Veterinary medicine (MSP)
- Genetika, plemenitba a reprodukce zvířat / Genetics, breeding and animal reproduction (DSP)
- Morfologie, fyziologie a farmakologie / Morphology, physiology and pharmacology (DSP)
- Patologie a parazitologie / Pathology and parasitology (DSP)
- Infekční choroby, mikrobiologie a imunologie / Infectious diseases, microbiology and immunology (DSP)
- Choroby psů, koček a zájmových zvířat / Diseases of dogs, cats and companion animals (DSP)
- Choroby koní, přežvýkavců, prasat a drůbeže / Diseases of horses, ruminants, swine and poultry (DSP)
- Veterinární hygiena a ekologie / Veterinary hygiene and ecology (MSP)
- Bezpečnost a kvalita potravin / Food safety and quality (BSP a NaMSP)
- Ochrana zvířat a welfare / Animal protection and welfare (BSP a NaMSP)
- Zdravotní nezávadnost a kvalita potravin v gastronomii / Food safety and quality in gastronomy (BSP a NaMSP)
- Veterinární ekologie a choroby volně žijících zvířat / Veterinary ecology and wildlife diseases (DSP)

- Chov zvířat, výživa zvířat a biochemie / Animal husbandry, animal nutrition and biochemistry (DSP)
- Ochrana zvířat, welfare and etologie / Animal protection, welfare and behaviour (DSP)
- Veřejné a soudní veterinářství a toxikologie / Veterinary public health, forensic veterinary medicine and toxicology (DSP)
- Hygiena a technologie potravin / Food Hygiene and Technology (DSP).

Pro oblast Farmacie požádala Farmaceutická fakulta o vnitřní akreditaci pro následující studijní programy:

- Farmacie / Pharmacy (MSP)
- Farmakognozie / Pharmacognosy (DSP)
- Farmaceutická chemie / Medicinal chemistry (DSP)
- Farmaceutická technologie / Pharmaceutical technology (DSP)
- Farmakologie a toxikologie / Pharmacology a toxicology (DSP).

S ohledem na skutečnost, že Farmaceutická fakulta nepředložila souhlas povolovacího orgánu, tj. Ministerstva zdravotnictví, k studijním programům, proces vnitřní akreditace studijních programů pro oblast Farmacie nebyl v Radě pro vnitřní hodnocení dokončen a v souvislosti s odchodem Farmaceutické fakulty z VFU Brno na MU k 1. 7. 2020 byl proces vnitřní akreditace studijních programů pro oblast Farmacie na VFU Brno k 30. 6. 2020 zastaven.

2.4.3. Akreditace oborů habilitačního řízení a řízení ke jmenování profesorem Národním akreditačním úřadem pro vysoké školství

Akreditace oborů habilitačního řízení a řízení ke jmenování profesorem je v kompetenci Národního akreditačního úřadu pro vysoké školství. V roce 2020 fakulty dokončily přípravu podkladů pro podání žádosti o akreditaci oborů habilitačního řízení a řízení ke jmenování profesorem v rámci nového systému těchto oborů navazujících na nový systém oborů doktorských studijních programů a po schválení v Radě pro vnitřní hodnocení univerzity byly podány na NAÚ žádosti o akreditaci ná-

sledujících oborů habilitačního řízení a řízení ke jmenování profesorem.

- Genetika, plemenitba a reprodukce zvířat / Genetics, breeding and animal reproduction (rozhodnutí NAÚ se očekává v roce 2021)
- Morfologie, fyziologie a farmakologie / Morphology, physiology and pharmacology (rozhodnutí NAÚ se očekává v roce 2021)
- Patologie a parazitologie / Pathology and parasitology (rozhodnutí NAÚ se očekává v roce 2021)
- Infekční choroby, mikrobiologie a imunologie / Infectious diseases, microbiology and immunology (akreditováno NAÚ v roce 2020)
- Choroby psů, koček a zájmových zvířat / Diseases of dogs, cats and companion animals (akreditováno NAÚ v roce 2020)
- Choroby koní, přežvýkavců, prasat a drůbeže / Diseases of horses, ruminants, swine and poultry (akreditováno NAÚ v roce 2020)
- Veterinární ekologie a choroby volně žijících zvířat / Veterinary ecology and wildlife diseases (akreditováno NAÚ v roce 2020)
- Chov zvířat, výživa zvířat a biochemie / Animal husbandry, animal nutrition and biochemistry (rozhodnutí NAÚ se očekává v roce 2021)
- Ochrana zvířat, welfare and etologie / Animal protection, welfare and behaviour (rozhodnutí NAÚ se očekává v roce 2021)
- Veřejné a soudní veterinářství a toxikologie / Veterinary public health, forensic veterinary medicine and toxicology (akreditováno NAÚ v roce 2020)
- Hygiena a technologie potravin / Food Hygiene and Technology (akreditováno NAÚ v roce 2020)

Univerzita pro uvedené obory obdržela akreditaci od Národního akreditačního úřadu pro vysoké školství v roce 2020.

Pro oblast Farmacie byl proces žádosti o akreditaci oborů habilitačního řízení a řízení ke jmenování profesorem zastaven přechodem Farmaceutické fakulty z VFU na MU k 1. 7. 2020.

3. VZDĚLÁVÁNÍ

3.1 PREGRADUÁLNÍ A DOKTORSKÉ VZDĚLÁVÁNÍ

3.1.1. Studijní programy

3.1.1.1. Akreditované studijní programy

V roce 2020 VFU Brno realizovala studijní programy: Veterinární lékařství (magisterský, doktorský), Veterinární

hygienu a ekologii (bakalářský, navazující magisterský, magisterský a doktorský), Farmacie (magisterský, doktorský) – jen do 30. 6. 2020, po tomto datu se Farmaceutická fakulta stala součástí Masarykovy univerzity.

Přehled akreditovaných studijních programů pro rok 2020 je uveden v následující tabulce.

Tabulka H.3.1

Akreditované studijní programy a obory bakalářského a magisterského studia

Obl. / Fak	Obor*	CS/ Ang	Typ	Forma/ doba	Akreditace do
Vet / FVL	Veterinární lékařství Veterinary Medicine	CS/ Ang	Mgr.	P / 6	31. 12. 2024
Vet / FVHE	Veterinární hygiena a ekologie Veterinary Hygiene and Ecology	CS/ Ang	Mgr.	P / 6	31. 12. 2024
Vet / FVHE	Bezpečnost a kvalita potravin Food Safety and Quality	CS/ Ang	Bc.	P / 3	31. 12. 2024
Vet / FVHE	Bezpečnost a kvalita potravin Food Safety and Quality	CS/ Ang	Na Mgr.	P / 2	31. 12. 2024
Vet / FVHE	Ochrana zvířat a welfare Animal Protection and Welfare	CS/ Ang	Bc.	P / 3	31. 12. 2024
Vet / FVHE	Ochrana zvířat a welfare Animal Protection and Welfare	CS/ Ang	Na Mgr.	P / 2	31. 12. 2024
Vet / FVHE	Zdravotní nezávadnost a kvalita potravin v gastronomii	CS/ -	Bc.	P / 3	31. 12. 2024
Vet / FVHE	Zdravotní nezávadnost a kvalita potravin v gastronomii	CS/-	Na Mgr.	P / 2	31. 12. 2024
Farm / FaF	Farmacie Pharmacy	CS/ Ang.	Mgr.	P / 5	31.12.2024

Studijní programy akreditované na základě vnitřního akreditačního systému univerzity s dobou uskutečňování do 31.12.2028

Obl. / Fak	Program**	CS/ Ang	Typ	Forma/ doba	Akreditace do
Vet/ FVL	Veterinární lékařství Veterinary Medicine	CS/ Ang	Mgr.	P / 6	31. 12. 2028
Vet / FVHE	Veterinární hygiena a ekologie Veterinary Hygiene and Ecology	CS/ Ang	Mgr.	P / 6	31. 12. 2028
Vet / FVHE	Bezpečnost a kvalita potravin Food Safety and Quality	CS/ Ang	Bc.	P / 3	31. 12. 2028
Vet / FVHE	Bezpečnost a kvalita potravin Food Safety and Quality	CS/ Ang	Na Mgr.	P / 2	31. 12. 2028
Vet / FVHE	Ochrana zvířat a welfare Animal Protection and Welfare	CS/ Ang	Bc.	P / 3	31. 12. 2028
Vet / FVHE	Ochrana zvířat a welfare Animal Protection and Welfare	CS/ Ang	Na Mgr.	P / 2	31. 12. 2028
Vet / FVHE	Zdravotní nezávadnost a kvalita potravin v gastronomii	CS/ Ang	Bc.	P / 3	31. 12. 2028
Vet / FVHE	Zdravotní nezávadnost a kvalita potravin v gastronomii	CS/ Ang	Na Mgr.	P / 2	31. 12. 2028

Vysvětlivky: FVL = Fakulta veterinárního lékařství, FVHE = Fakulta veterinární hygieny a ekologie, FaF = Farmaceutická fakulta,

Bc. = bakalářský studijní program, NaMgr. = navazující magisterský studijní program, Mgr. = (dlouhý) magisterský studijní program, P = forma prezenční

Obl. = oblast vzdělávání, Vet = Veterinární lékařství, Veterinární hygiena, Farm = Farmacie

CS = studijní program v českém jazyce, Ang = studijní program v anglickém jazyce

* = studijní obor, jehož akreditace byla získána v předchozím období od Akreditační komise a do něhož již nejsou přijímáni noví studenti

** = studijní program akreditovaný na základě vnitřního akreditačního systému univerzity a do něhož byli přijati první studenti v ak. roce 2020/2021

Tabulka H.3.2

Akreditované studijní programy a obory doktorského studia

Obl. / Fak	Obor*	CS/ Ang	Typ	Forma/ doba	Akreditace do
Vet / FVL	Anatomie, histologie a embryologie	CS/ -	DSP	P, K / 4	31. 12. 2024
Vet / FVL	Fyziologie a farmakologie	CS/ -	DSP	P, K / 4	31. 12. 2024
Vet / FVL	Patologická morfologie a parazitologie	CS/ -	DSP	P, K / 4	31. 12. 2024
Vet / FVL	Genetika a plemenitba zvířat	CS/ -	DSP	P, K / 4	31. 12. 2024
Vet / FVL	Infekční choroby, mikrobiologie a imunologie	CS/ -	DSP	P, K / 4	31. 12. 2024
Vet / FVL	Choroby psů a koček Dogs and Cats Diseases	CS/ Ang	DSP	P, K / 4	31. 12. 2024
Vet / FVL	Choroby ptáků, plazů a drobných savců Avian and Exotic Animal Diseases	CS/ Ang	DSP	P, K / 4	31. 12. 2024
Vet / FVL	Choroby koní	CS/ -	DSP	P, K / 4	31. 12. 2024
Vet / FVL	Choroby přežvýkavců a prasat	CS/ -	DSP	P, K / 4	31. 12. 2024
Vet / FVL	Veterinární mikrobiologie a imunologie Veterinary Microbiology and Immunology	CS/ Ang	DSP	P, K / 4	31. 12. 2024
Vet / FVL	Veterinární parazitologie Veterinary Parasitology	CS/ Ang	DSP	P, K / 4	31. 12. 2024
Vet / FVL	Infekční choroby a epizootologie Infectious Diseases and Veterinary Epidemiology	CS/ Ang	DSP	P, K / 4	31. 12. 2024
Vet / FVL	Veterinární chirurgie, ortopedie a zobrazovací diagnostika	CS/ -	DSP	P, K / 4	31. 12. 2024
Vet / FVHE	Choroby volně žijících zvířat a zvířat zoologických zahrad Diseases of Wild and ZOO Animals	CS/ Ang.	DSP	P, K / 4	31. 12. 2024
Vet / FVHE	Veterinární ekologie Veterinary Ecology	CS/ Ang	DSP	P, K / 4	31. 12. 2024
Vet / FVHE	Veterinární biochemie, chemie a biofyzika Veterinary Biochemistry, Chemistry and Biophysics	CS/ Ang	DSP	P, K / 4	31. 12. 2024
Vet / FVHE	Výživa, dietetika hospodářských zvířat a hygiena vegetálií Nutrition and Dietetics of Farm Animals and Hygiene of Plant Origin	CS/ Ang	DSP	P, K / 4	31. 12. 2024
Vet / FVHE	Veterinární toxikologie a toxikologie potravin Veterinary Toxicology and Toxicology of Foodstuff	CS/ Ang	DSP	P, K / 4	31. 12. 2024
Vet / FVHE	Veřejné veterinářství a ochrana zvířat Veterinary Public Health and Animal Protection	CS/ Ang	DSP	P, K / 4	31. 12. 2024
Vet / FVHE	Hygiena a technologie potravin Food Hygiene and Processing Technology	CS/ Ang	DSP	P, K / 4	31. 12. 2024
Farm / FaF	Farmakognozie Pharmacognosy	CS/ Ang.	DSP	P, K / 4	31. 12. 2024
Farm / FaF	Farmaceutická chemie Medicinal Chemistry	CS/ Ang	DSP	P, K / 4	31. 12. 2024
Farm / FaF	Farmaceutická technologie - galenická farmacie Pharmaceutical Technology	CS/ Ang	DSP	P, K / 4	31. 12. 2024
Farm / FaF	Farmakologie a toxikologie	CS/ -	DSP	P, K / 4	31. 12. 2024
Farm / FaF	Bezpečnost a kvalita léčiv	CS/ -	DSP	P, K / 4	31. 12. 2024

Studijní programy akreditované na základě vnitřního akreditačního systému univerzity s dobou uskutečňování do 31.12.2028.

Obl. / Fak	Program**	CS/Ang	Typ	Forma/ doba	Akreditace do
Vet / FVL	Genetika, plemenitba a reprodukce zvířat Genetics, breeding and animal reproduction	CS/Ang	DSP	P, K / 4	31. 12. 2028
Vet / FVL	Choroby koní, přežvýkavců, prasat a drůbeže Diseases of horses, ruminants, swine and poultry	CS/Ang	DSP	P, K / 4	31. 12. 2028
Vet / FVL	Choroby psů, koček a zájmových zvířat Diseases of dogs, cats and companion animals	CS/Ang	DSP	P, K / 4	31. 12. 2028
Vet / FVL	Infekční choroby, mikrobiologie a imunologie Infectious diseases, microbiology and immunology	CS/Ang	DSP	P, K / 4	31. 12. 2028
Vet / FVL	Morfologie, fyziologie a farmakologie Morphology, physiology and pharmacology	CS/Ang	DSP	P, K / 4	31. 12. 2028
Vet / FVL	Patologie a parazitologie Pathology and parasitology	CS/Ang	DSP	P, K / 4	31. 12. 2028
Vet / FVHE	Veterinární ekologie a choroby volně žijících zvířat Veterinary Ecology and Wildlife Diseases	CS/ Ang	DSP	P, K / 4	31. 12. 2028
Vet / FVHE	Chov zvířat, výživa zvířat a biochemie Animal Husbandry, Animal Nutrition and Biochemistry	CS/ Ang	DSP	P, K / 4	31. 12. 2028
Vet / FVHE	Veřejné a soudní veterinářství a toxikologie Veterinary Public Health, Forensic Veterinary Medicine and Toxicology	CS/ Ang	DSP	P, K / 4	31. 12. 2028
Vet / FVHE	Ochrana zvířat, welfare and etologie Animal Protection, Welfare and Behaviour	CS/ Ang	DSP	P, K / 4	31. 12. 2028
Vet / FVHE	Hygiena a technologie potravin Food Hygiene and Technology	CS/ Ang	DSP	P, K / 4	31. 12. 2028

Vysovětioky: FVL = Fakulta veterinárního lékařství, FVHE = Fakulta veterinární hygieny a ekologie, FaF = Farmaceutická fakulta, Bc. = bakalářský studijní program, NaMgr. = navazující magisterský studijní program, Mgr. = (dlouhý) magisterský studijní program, DSP = doktorský studijní program, P = forma prezenční, K = forma kombinovaná

Obl. = oblast vzdělávání, Vet = Veterinární lékařství, Veterinární hygiena, Farm = Farmacie

CS = studijní program v českém jazyce, Ang. = studijní program v anglickém jazyce

* = studijní obor, jehož akreditace byla získána v předchozím období od Akreditační komise a do něhož již nejsou přijímáni noví studenti

** = studijní program akreditovaný na základě vnitřního akreditačního systému univerzity a do něhož byli přijati první studenti v ak. roce 2020/2021

Na VFU Brno byly v roce 2020 uskutečňovány studijní programy na základě akreditace od Akreditační komise s dobou akreditace do 31. 12. 2024, tyto slouží pro dostudování studentů, kteří byli do těchto studijních programů zapsáni, ale od akademického roku 2020/2021 již nejsou přijímáni noví studenti.

Celkově měla VFU Brno akreditovány v českém jazyce – 3 bakalářské, 3 navazující magisterské, 3 magisterské studijní programy a v anglickém jazyce měla VFU Brno akreditovány – 2 bakalářské, 2 navazující magisterské, 3 magisterské studijní programy.

Celkově měla VFU Brno akreditovány v českém jazyce – 3 doktorské studijní programy (DSP: FVL – 13 oborů, FVHE – 7 oborů, FaF – 5 oborů) a v anglickém jazyce měla VFU Brno akreditovány 3 doktorské studijní programy (DSP: FVL – 5 oborů, FVHE – 7 oborů, FaF – 3 obory).

V roce 2020 Rada pro vnitřní hodnocení Veterinární a farmaceutické univerzity Brno rozhodla na základě vnitřního akreditačního systému univerzity o uskutečňování studijních programů s dobou uskutečňování do 31. 12. 2028 v českém i anglickém jazyce, na VFU Brno celkem 8 pregraduálních (3 bakalářské, 3 navazující magisterské a 2 magisterské) a 11 postgraduálních – doktorských studijních programů, z toho FVL 6 a FVHE 5.

3.1.2. Zájem o studium

3.1.2.1 Zájem uchazečů o studium, přijetí ke studiu a zápis ke studiu

Zájem o studium na VFU Brno se v roce 2020 projevil v počtu přihlášek ke studiu (do všech ročníků studia), kdy na univerzitu bylo podáno 2141 přihlášek. Ke studiu bylo přijato 1118 uchazečů a zapsáno ke studiu bylo 728 uchazečů o studium.

Tabulka uvádí počty přijatých uchazečů všech, tj. i těch, kteří nakonec na univerzitu nenastoupili a např. dali přednost studiu na jiné vysoké škole.

3.1.2.2. Úspěšnost v přijetí ke studiu

Úspěšnost v přijetí ke studiu vyjádřená poměrem počtu podaných přihlášek ke studiu vůči počtu zapsaných uchazečů ke studiu byla na univerzitě 34 %.

Úspěšnost v přijetí ke studiu na úrovni 34,0 % činí z VFU Brno univerzitu s vysokým výběrovým potenciálem ve srovnání s jinými vysokými školami.

3.1.2.3 Charakter přijímacích zkoušek

Veterinární a farmaceutická univerzita Brno uskutečňuje na všechny své studijní programy a obory přijímací zkoušky.

Na Fakultě veterinárního lékařství pro magisterský obor Veterinární lékařství mají přijímací zkoušky charakter písemného testu z biologie a písemného testu z chemie.

Tabulka H.3.3

Přehled počtu podaných přihlášek ke studiu v akreditovaných studijních programech VFU Brno dle fakult k 31. 12. 2020

Název studijního programu	Obor	Bc P	NaMgr P	Mgr P	DSP P	Bc K	NaMgr K	Mgr K	DSP K	Celk
Veterinární lékařství	Veterinární lékařství			715	12				5	732
Veterinary Medicine	Veterinary Medicine			51	0				0	51
Celkem FVL				766	12				5	783
Veterinární hygiena a ekologie	Bezpečnost a kvalita potravin	81	31			0				112
Veterinární hygiena a ekologie	Ochrana zvířat a welfare	214	48							262
Veterinární hygiena a ekologie	Zdr. nezáv. a kvalita potr. v gastr.	18	10							28
Veterinární hygiena a ekologie	Veterinární hygiena a ekologie			429	20				5	454
Veterinary Hygiene and Ecology	Food Safety and Quality	0	0							0
Veterinary Hygiene and Ecology	Animal Protection and Welfare	0	0							0
Veterinary Hygiene and Ecology	Zdr. nezáv. a kvalita potr. v gastr.									
Veterinary Hygiene and Ecology	Veterinary Hygiene and Ecology			15	0				0	15
Celkem FVHE		313	89	444	20	0			5	871
Farmacie	Farmacie			478	0				0	478
Pharmacy	Pharmacy			9	0				0	9
Celkem FaF				487	0				0	487
Celkem VFU Brno		313	89	1697	32	0			10	2141

Vysvětlivky: FVL = Fakulta veterinárního lékařství, FVHE = Fakulta veterinární hygieny a ekologie, FaF = Farmaceutická fakulta, Bc. = bakalářský studijní program, NaMgr. = navazující magisterský studijní program, Mgr. = (dlouhý) magisterský studijní program, DSP = doktorský studijní program, P = forma prezenční, K = forma kombinovaná, angl. = angličtina

Tabulka H.3.4

Přehled počtu přijatých uchazečů ke studiu v akreditovaných studijních programech VFU Brno dle fakult k 31. 12. 2020

Název studijního programu	Obor	Bc P	NaMgr P	Mgr P	DSP P	Bc K	NaMgr K	Mgr K	DSP K	Celk
Veterinární lékařství	Veterinární lékařství			214	10				3	227
Veterinary Medicine	Veterinary Medicine			38	0				0	38
Celkem FVL				252	10				3	265
Veterinární hygiena a ekologie	Bezpečnost a kvalita potravin	81	29			0				110
Veterinární hygiena a ekologie	Ochrana zvířat a welfare	187	48							235
Veterinární hygiena a ekologie	Zdr. nezáv. a kvalita potr. v gastr.	18	10							28
Veterinární hygiena a ekologie	Veterinární hygiena a ekologie			232	20				5	257
Veterinary Hygiene and Ecology	Food Safety and Quality	0	0							0
Veterinary Hygiene and Ecology	Animal Protection and Welfare	0	0							0
Veterinary Hygiene and Ecology	Zdr. nezáv. a kvalita potr. v gastr.									
Veterinary Hygiene and Ecology	Veterinary Hygiene and Ecology			4	0				0	4
Celkem FVHE		286	87	236	20	0			5	634
Farmacie	Farmacie			219	0				0	219
Pharmacy	Pharmacy			0	0				0	0
Celkem FaF				219	0				0	219
Celkem VFU Brno		286	87	707	30	0			8	1118

Vysvětlivky: FVL = Fakulta veterinárního lékařství, FVHE = Fakulta veterinární hygieny a ekologie, FaF = Farmaceutická fakulta, Bc. = bakalářský studijní program, NaMgr. = navazující magisterský studijní program, Mgr. = (dlouhý) magisterský studijní program, DSP = doktorský studijní program, P = forma prezenční, K = forma kombinovaná, angl. = angličtina

Tabulka H.3.5

Přehled počtu zapsaných studentů ke studiu v akreditovaných studijních programech VFU Brno dle fakult k 31. 12. 2020

Název studijního programu	Obor	Bc P	NaMgr P	Mgr P	DSP P	Bc K	NaMgr K	Mgr K	DSP K	Celk
Veterinární lékařství	Veterinární lékařství			159	10				3	172
Veterinary Medicine	Veterinary Medicine			38	0				0	38
Celkem FVL				197	10				3	210
Veterinární hygiena a ekologie	Bezpečnost a kvalita potravin	38	18							56
Veterinární hygiena a ekologie	Ochrana zvířat a welfare	96	39							135
Veterinární hygiena a ekologie	Zdr. nezáv. a kvalita potr. v gastr.	5	4							9
Veterinární hygiena a ekologie	Veterinární hygiena a ekologie			120	17				3	140
Veterinary Hygiene and Ecology	Food Safety and Quality	0	0							0
Veterinary Hygiene and Ecology	Animal Protection and Welfare	0	0							0
Veterinary Hygiene and Ecology	Zdr. nezáv. a kvalita potr. v gastr.									
Veterinary Hygiene and Ecology	Veterinary Hygiene and Ecology			3	0				0	3
Celkem FVHE		139	61	123	17	0			3	343
Farmacie	Farmacie			175	0				0	175
Pharmacy	Pharmacy			0	0				0	0
Celkem FaF				175	0				0	175
Celkem VFU Brno		139	61	495	27				6	728

Vysvětlivky: FVL = Fakulta veterinárního lékařství, FVHE = Fakulta veterinární hygieny a ekologie, FaF = Farmaceutická fakulta, Bc. = bakalářský studijní program, NaMgr. = navazující magisterský studijní program, Mgr. = (dlouhý) magisterský studijní program, DSP = doktorský studijní program, P = forma prezenční, K = forma kombinovaná, angl. = angličtina

Tabulka H.3.6

Úspěšnost v přijetí ke studiu v akreditovaných studijních programech VFU Brno dle fakult k 31. 12. 2020

Název studijního programu	Obor	Bc P	NaMgr P	Mgr P	DSP P	Bc K	NaMgr K	Mgr K	DSP K	Celk
Veterinární lékařství	Veterinární lékařství			22,2	83,3				60,0	
Veterinary Medicine	Veterinary Medicine			74,5						
Celkem FVL				25,7	83,3				60,0	26,8
Veterinární hygiena a ekologie	Bezpečnost a kvalita potravin	46,9	58,1							
Veterinární hygiena a ekologie	Ochrana zvířat a welfare	44,9	81,3							
Veterinární hygiena a ekologie	Zdr. nezáv. a kvalita potr. v gastr.	27,8	40							
Veterinární hygiena a ekologie	Veterinární hygiena a ekologie			28,0	85,0				60,0	
Veterinary Hygiene and Ecology	Food Safety and Quality	0	0							
Veterinary Hygiene and Ecology	Animal Protection and Welfare	0	0							
Veterinary Hygiene and Ecology	Zdr. nezáv. a kvalita potr. v gastr.									
Veterinary Hygiene and Ecology	Veterinary Hygiene and Ecology			20,0	0				0	
Celkem FVHE		44,4	68,5	27,7	85,0				60,0	39,4
Farmacie	Farmacie			36,6	0				0	
Pharmacy	Pharmacy			0						
Celkem FaF				36,6	0				0	36,6
Celkem VFU Brno		44,4	68,5	29,2	84,4				60,0	34,0

Vysvětlivky: FVL = Fakulta veterinárního lékařství, FVHE = Fakulta veterinární hygieny a ekologie, FaF = Farmaceutická fakulta, Bc. = bakalářský studijní program, NaMgr. = navazující magisterský studijní program, Mgr. = (dlouhý) magisterský studijní program, DSP = doktorský studijní program, P = forma prezenční, K = forma kombinovaná, angl. = angličtina

Pro přijetí ke studiu jsou rozhodující výsledky testů a zohledňují se studijní výsledky dosažené na střední škole. Tyto se však v roce 2020 neuskutečnily. Přijímací zkouška se konala na základě pořadí sestaveného podle dosažených průměrů za konečné vysvědčení 3. a pololetní vysvědčení 4. ročníku studia na střední škole. U víceletých gymnázií podle jejich ročníkového ekvivalentu. Výsledky za obě vysvědčení se dále sčítají a počítá se jejich průměr. Pořadí bylo sestaveno od nejlepšího průměru 1.00 až po průměr, který byl v přijímané skupině nejvyšší. Uchazeči byli do stanoveného počtu pro přijetí přijímání podle tohoto pořadí.

Přijímací řízení na Fakultě veterinární hygieny a ekologie pro magisterský obor Veterinární hygiena a ekologie je založeno na písemném testu z biologie a písemném testu z chemie. Pro přijetí ke studiu jsou rozhodující výsledky testů, zohledňují se rovněž studijní výsledky dosažené na střední škole i aktivity nad rámec středoškolského studia, dokládající zájem uchazeče o studium veterinární hygieny a ekologie. Pro bakalářský studijní program v oboru Bezpečnost a kvalita potravin, Ochrana zvířat a welfare a Zdravotní nezávadnost a kvalita potravin v gastronomii se využívá přijímacích testů z biologie. Vychází se rovněž ze studijních výsledků dosažených na střední škole a aktivit, dokládajících zájem uchazeče o studium v příslušném oboru, včetně výsledků Národních srovnávacích zkoušek Scio. Pro navazující magisterský studijní program v oboru Bezpečnost a kvalita potravin, Ochrana zvířat a welfare

a Zdravotní nezávadnost a kvalita potravin v gastronomii se koná přijímací zkouška z příslušné odborné oblasti.

Na Farmaceutické fakultě pro magisterský obor Farmacie se uskutečnily v roce 2019 přijímací zkoušky formou písemného testu z biologie, chemie a fyziky v rozsahu středoškolského učiva. Pro přijetí ke studiu jsou rozhodující výhradně výsledky těchto testů.

Pro doktorské studijní programy mají přijímací zkoušky charakter odborného pohovoru, v průběhu kterého uchazeč prokazuje své schopnosti pro vědeckou a odbornou činnost v oboru, o jehož studium se uchází.

Realizace přijímacích zkoušek zvýrazňuje výběrový charakter studia na VFU Brno.

3.1.3. Studenti

3.1.3.1 Studenti v akreditovaných studijních programech

V roce 2020 bylo zapsáno ke studiu na VFU Brno 1884 studentů.

V roce 2020 bylo k 31. 12. 2020 z celkového počtu 1884 studentů v českých pregraduálních studijních programech na FVL 750 studentů, na FVHE 798 studentů (Bezpečnost a kvalita potravin – bakalářský studijní program 87 a navazující magisterský program 44 Ochrana zvířat a welfare – bakalářský studijní program 209 a navazující magisterský program 78, Zdravotní nezávadnost a kvalita potravin v gastronomii – bakalářský studijní program 14, navazující magi-

Tabulka H.3.7

Přehled počtu studentů v akreditovaných studijních programech VFU Brno dle fakult k 31. 12. 2020

Název studijního programu	Obor	Bc P	NaMgr P	Mgr P	DSP P	Bc K	NaMgr K	Mgr K	DSP K	Krát. kursy	Celk
Veterinární lékařství	Veterinární lékařství			750	50				16		816
Veterinary Medicine	Veterinary Medicine			154	0				0	20	174
Celkem FVL				904	50				16	20	990
Veterinární hygiena a ekologie	Bezpečnost a kvalita potravin	87	44			2					133
Veterinární hygiena a ekologie	Ochrana zvířat a welfare	209	78								287
Veterinární hygiena a ekologie	Zdr. nezáv. a kvalita potr. v gastr.	14	7								21
Veterinární hygiena a ekologie	Veterinární hygiena a ekologie			359	54				27		440
Veterinary Hygiene and Ecology	Food Safety and Quality	0	0								
Veterinary Hygiene and Ecology	Animal Protection and Welfare	0	0								
Veterinary Hygiene and Ecology	Zdr. nezáv. a kvalita potr. v gastr.										
Veterinary Hygiene and Ecology	Veterinary Hygiene and Ecology			10	0					3	13
Celkem FVHE		310	129	369	54	2			27	3	894
Farmacie	Farmacie										
Pharmacy	Pharmacy										
Celkem FaF											
Celkem VFU Brno		310	129	1273	104	2			43	23	1884

Vysvětlivky: FVL = Fakulta veterinárního lékařství, FVHE = Fakulta veterinární hygieny a ekologie, FaF = Farmaceutická fakulta, Bc. = bakalářský studijní program, NaMgr. = navazující magisterský studijní program, Mgr. = (dlouhý) magisterský studijní program, DSP = doktorský studijní program, P = forma prezenční, K = forma kombinovaná, angl. = angličtina

Tabulka H.3.8

Úspěšnost ve studiu v akreditovaných studijních programech VFU Brno dle fakult k 31. 12. 2020 (v %)

Název studijního programu	Obor	Bc P	NaMgr P	Mgr P	Bc K	NaMgr K	Mgr K	DSP P+K	Celk.
Veterinární lékařství	Veterinární lékařství			54,8				14,3	
Veterinary Medicine	Veterinary Medicine			45,1					
Celkem FVL				51,8				14,3	
Veterinární hygiena a ekologie	Bezpečnost a kvalita potravin	50	82,8		0				
Veterinární hygiena a ekologie	Ochrana zvířat a welfare	56,6	84,1						
Veterinární hygiena a ekologie	Zdr. nezáv. a kvalita potr. v gastr.	57,1							
Veterinární hygiena a ekologie	Veterinární hygiena a ekologie			38,4				39,1	
Veterinary Hygiene and Ecology	Food Safety and Quality								
Veterinary Hygiene and Ecology	Animal Protection and Welfare								
Veterinary Hygiene and Ecology	Zdr. nezáv. a kvalita potr. v gastr.								
Veterinary Hygiene and Ecology	Veterinary Hygiene and Ecology								
Celkem FVHE		54,4	83,6	38,4	0			39,1	
Farmacie	Farmacie			54,7				4,2	
Pharmacy	Pharmacy			57,7					
Celkem FaF				55,1					
Celkem VFU Brno		54,4	83,6	49,7	0			19,7	51,1

Vysvětlivky: FVL = Fakulta veterinárního lékařství, FVHE = Fakulta veterinární hygieny a ekologie, FaF = Farmaceutická fakulta, Bc. = bakalářský studijní program, NaMgr. = navazující magisterský studijní program, Mgr. = (dlouhý) magisterský studijní program, DSP = doktorský studijní program, P = forma prezenční, K = forma kombinovaná, angl. = angličtina

sterský program 7, Veterinární hygiena a ekologie – magisterský program 359), v doktorských studijních programech na FVL 66 studentů, na FVHE 81 studentů. V anglických pregraduálních studijních programech bylo na FVL 154 studentů, FVHE 10 studentů a v anglických doktorských studijních programech nestuduje na VFU Brno žádný student.

Studenti Farmaceutické fakulty byli ke dni 30. 6. 2020 převedeni na Masarykovu univerzitu.

3.1.3.2 Úspěšnost ve studiu

Studijní úspěšnost je vypočítána jako podíl počtu absolventů a počtu studentů zapsaných ke studiu před po-

čtem let, který odpovídá standardní době studia daného programu.

V roce 2020 za celou univerzitu byla 51,1 %.

Úspěšnost studia vyjádřená 51,1 % dokládá náročnost studia a vysokou úroveň zajišťování kvality studentů ve smyslu dodržování stanovených kvalitativních požadavků na znalost, dovednost studentů v průběhu studia.

3.1.3.3 Další vzdělávací aktivity pro studenty

Veterinární a farmaceutická univerzita realizovala v roce 2020 mimo akreditovaných studijních programů také další vzdělávací aktivity pro studenty. Tyto vzdělávací aktivi-

Tabulka H.3.9

Studijní obory, které mají ve své obsahové náplni povinné absolvování odborné praxe po dobu alespoň 1 měsíce.

Fakulta	Studijní program/ studijní obor	Délka praxe
FVL	Veterinární lékařství/ Veterinární lékařství – magisterský studijní obor	15 týdnů ve veterinární praxi (podle zaměření): 4 týdny choroby koní, 4 týdny choroby psů a koček, 3 týdny choroby přežvýkavců, 2 týdny ptáci, plazi a drobní savci, 3 týdny choroby prasat, 2 týdny choroby drůbeže, laboratorní diagnostika 1 týden, dozor na jatkách 1 týden, 1 týden veterinární dozor na KVS
FVHE	Veterinární hygiena a ekologie / Veterinární hygiena a ekologie – magisterský studijní obor	15 týdnů ve veterinární praxi (podle zaměření): 12 týdnů choroby přežvýkavců (6 týdnů) a prasat (6 týdnů) (6. ročník), laboratorní diagnostika 2 týdny (3. ročník), dozor na jatkách 1 týden (5. ročník), 2 týdny veterinární dozor na KVS (6. ročník)
FaF	Farmacie/ Farmacie – magisterský studijní obor	26 týdnů v zařízeních lékárenské péče – 3. rok studia (2 týdny) a 5. rok studia (24 týdnů); nepovinné praxe: 1. rok studia (2 týdny v zařízeních lékárenské péče), 2. rok studia (2 týdny ve farmaceutických/zdravotnických zařízeních mimo lékáren)
Celkem	3 studijní obory	

Tabulka H.3.10

Přehled počtu neúspěšných studentů v akreditovaných studijních programech VFU Brno dle fakult k 31. 12. 2020

Název studijního programu	Obor	Bc P	NaMgr P	Mgr P	DSP P	Bc K	NaMgr K	Mgr K	DSP K	Celk
Veterinární lékařství	Veterinární lékařství			33	3				4	40
Veterinary Medicine	Veterinary Medicine			17	0				0	17
Celkem FVL				50	3				4	57
Veterinární hygiena a ekologie	Bezpečnost a kvalita potravin	64	10			1				75
Veterinární hygiena a ekologie	Ochrana zvířat a welfare	7	1							8
Veterinární hygiena a ekologie	Zdr. nezáv. a kvalita potr. v gastr.	0								0
Veterinární hygiena a ekologie	Veterinární hygiena a ekologie			73	2				2	77
Veterinary Hygiene and Ecology	Food Safety and Quality	0	0							0
Veterinary Hygiene and Ecology	Animal Protection and Welfare	0	0							0
Veterinary Hygiene and Ecology	Zdr. nezáv. a kvalita potr. v gastr.									
Veterinary Hygiene and Ecology	Veterinary Hygiene and Ecology			4						4
Celkem FVHE		71	11	77	2	1			2	164
Farmacie	Farmacie			12	2				2	16
Pharmacy	Pharmacy			0	0				0	0
Celkem FaF				12	2				2	16
Celkem VFU Brno		71	11	139	7	1			8	237

Vysvětlivky: FVL = Fakulta veterinárního lékařství, FVHE = Fakulta veterinární hygieny a ekologie, FaF = Farmaceutická fakulta, Bc. = bakalářský studijní program, NaMgr. = navazující magisterský studijní program, Mgr. = (dlouhý) magisterský studijní program, DSP = doktorský studijní program, P = forma prezenční, K = forma kombinovaná, angl. = angličtina

ty měly formu vzdělávacích přednášek, seminářů, praktických workshopů.

3.1.3.4 Odborná praxe studentů

Studijní programy na Veterinární a farmaceutické univerzitě Brno – Veterinární lékařství, Veterinární hygiena a ekologie a Farmacie – obsahují povinné praxe studentů uskutečňované mimo areál VFU Brno.

Studenti doktorských studijních programů absolvují stáže na vědeckých pracovištích v zahraničí.

3.1.3.5 Neúspěšní studenti

V roce 2020 neúspěšně ukončilo studium a nepokračovalo ve studiu na žádné fakultě nebo jiné vysoké škole 237 studentů VFU Brno.

V roce 2020 z celkového počtu 237 studentů, kteří již nepokračovali ve studiu na žádné fakultě nebo jiné vysoké škole, bylo v českých pregraduálních studijních programech na FVL 33 studentů, na FVHE 156 studentů (Bezpečnost a kvalita potravin – bakalářský studijní program 65 a navazující magisterský program 10, Ochrana zvířat a welfare – bakalářský studijní program 7 a navazující magisterský program 1, Zdravotní nezávadnost a kvalita potravin v gastronomii – bakalářský studijní program 0 a navazující magisterský program 0, Veterinární hygiena a ekologie – magisterský program 73), na FaF

12. V doktorských studijních programech bylo neúspěšných na FVL 7 studentů, na FVHE 4 studenti, na FaF 4.

V anglických pregraduálních studijních programech nepokračovalo ve studiu na FVL 17 studentů, na FVHE 4 studenti, na FaF 0 a v doktorských studijních programech na FVL 0 studentů, FVHE 0 studentů, na FaF 0.

Studijní neúspěšnost v některých studijních programech je poměrně vysoká. Tato skutečnost je vysvětlitelná obtížností studijních oborů veterinárního lékařství, veterinární hygieny a ekologie a farmacie.

I přes opatření spočívající v poradenství na studijních odděleních fakult, používání moderních metod výuky (multimediální výuka, multimediální učební texty apod.), v realizaci kreditního systému (určité rozvolnění výuky), v aplikaci diferenciací výuky zejména ve vyšších ročních studia (možná vyšší volitelnost předmětů ve výuce) a dalších opatřeních, zůstane studijní neúspěšnost, s ohledem na obtížnost oborů veterinárního lékařství, veterinární hygieny a ekologie a farmacie, pravděpodobně vyšší i v budoucnosti.

3.1.4. Absolventi

3.1.4.1 Absolventi v akreditovaných studijních programech

V roce 2020 absolvovalo studium na VFU Brno celkem 607 studentů.

Tabulka H.3.11

Přehled počtu úspěšných studentů v akreditovaných studijních programech VFU Brno dle fakult k 31. 12. 2020

Název studijního programu	Obor	Bc P	NaMgr P	Mgr P	DSP P	Bc K	NaMgr K	Mgr K	DSP K	Krát. kurzy	Celk.
Veterinární lékařství	Veterinární lékařství			94	2				2	0	98
Veterinary Medicine	Veterinary Medicine			30						52	82
Celkem FVL				124	2				2	52	180
Veterinární hygiena a ekologie	Bezpečnost a kvalita potravin	27	27								54
Veterinární hygiena a ekologie	Ochrana zvířat a welfare	56	49								105
Veterinární hygiena a ekologie	Zdr. nezáv. a kvalita potr. v gastr.	4	0								4
Veterinární hygiena a ekologie	Veterinární hygiena a ekologie			52	6				7		65
Veterinary Hygiene and Ecology	Food Safety and Quality	0	0								0
Veterinary Hygiene and Ecology	Animal Protection and Welfare	0	0								0
Veterinary Hygiene and Ecology	Zdr. nezáv. a kvalita potr. v gastr.										
Veterinary Hygiene and Ecology	Veterinary Hygiene and Ecology			0						16	16
Celkem FVHE		87	76	52	6				7	16	244
Farmacie	Farmacie			128	6				1	0	135
Pharmacy	Pharmacy			10						38	48
Celkem FaF				138	6				1	38	183
Celkem VFU Brno		87	76	314	14				10	106	607

Vysvětlivky: FVL = Fakulta veterinárního lékařství, FVHE = Fakulta veterinární hygieny a ekologie, FaF = Farmaceutická fakulta, Bc. = bakalářský studijní program, NaMgr. = navazující magisterský studijní program, Mgr. = (dlouhý) magisterský studijní program, DSP = doktorský studijní program, P = forma prezenční, K = forma kombinovaná, angl. = angličtina

V českých pregraduálních studijních programech úspěšně ukončilo studium na FVL 94 studentů, na FVHE 215 studentů, na FaF 128 a v doktorských studijních programech na FVL 4 studenti, na FVHE 13 a na FaF 7 studentů.

V anglických pregraduálních studijních programech úspěšně ukončilo studium na FVL 30 studentů, na FVHE 0 studentů, na FaF 10 a v doktorských studijních programech na FVL 0 studentů, FVHE 0 studentů, na FaF 0.

3.1.4.2 Uplatnění absolventů

Uplatnění absolventů všech studijních programů VFU Brno bylo v roce 2020 vysoké. Absolventi Fakulty veterinárního lékařství nacházeli uplatnění zejména v soukromé veterinární praxi, která patří mezi povolání (podnikání) vykonávaná podle zvláštních předpisů, počet míst v praxi proto není limitován zaměstnatelností v podnicích nebo státní správě, ale poptávkou po veterinární diagnostické, léčebné a preventivní činnosti.

Absolventi magisterského studijního programu Fakulty veterinární hygieny a ekologie nacházeli uplatnění zejména jako veterinární lékaři, dále ve státní správě ve veterinárním a potravinářském dozoru nad bezpečností a kvalitou potravin, dále v potravinářských podnicích a laboratořích, jako pracovníci managementu potravinářských podniků, pracovníci ve výzkumných organizacích nebo jako odborní poradci apod. Absolventi bakalářských studijních programů nejčastěji pokračovali ve studiu magisterského studijního programu navazujícího na bakalářské studium. Absolventi navazujícího magisterského studia v oboru Bezpečnost a kvalita potravin nejčastěji nacházeli uplatnění ve státním i soukromém sektoru jako inspektor, vedoucí výroby potravin živočišného nebo rostlinného původu, vývojový pracovník, manažer kvality, asistent manažera jakosti, technolog výroby, specialista nákupu, konzultant firmy pro poradenství a implementaci potravinářských norem, asistent na VŠ, popř. pokračovali ve studiu doktorského studijního programu.

Absolventi navazujícího magisterského studia v oboru Ochrana zvířat a welfare se uplatnili ve státní i soukromé sféře, jako veterinární asistenti SVS nebo veterinárních ordinací, referenti pro ochranu zvířat, pracovníci neziskových organizací pro ochranu zvířat, pracovníci záchranných stanic, specialisté prodeje, pracovníci oddělení koordinace a plánu výzkumu na výzkumných pracovištích nebo začali studovat DSP.

Absolventi FaF nacházeli uplatnění především v oblasti poskytování lékárenské a klinicko-farmaceutické péče (lékárníci, kliničtí farmaceuti), ale i v dalších odvětvích farmacie a zdravotnictví (např. bioanalytik ve zdravotnických laboratořích, odborný pracovník v laboratořích pro výzkum, vývoj a kontrolu léčiv, odborný pracovník ve výrobě a velkodistribuci léčiv, akademický a výzkumný pracovník v akademické sféře a v dalších institucích zabývajících se vědou, výzkumem a inovacemi, odborný pracovník v řídicích strukturách zdravotnic-

tví, odborný pracovník v oblasti chemického, kosmetického a potravinářského průmyslu, konzultant v oblasti ochrany, podpory a rozvoje zdraví v neziskovém sektoru). V hodnocení zaměstnanosti absolventů patří FaF mezi fakulty s nejnižším počtem nezaměstnaných absolventů.

3.1.4.3 Spolupráce s absolventy univerzity

Veterinární a farmaceutická univerzita Brno s většinou absolventů udržuje kontakt prostřednictvím profesních organizací a zaměstnavatelských institucí.

Velký podíl absolventů Veterinárního lékařství působí v soukromé veterinární praxi a jsou organizováni v Komoře veterinárních lékařů České republiky, s níž VFU Brno spolupracuje při řešení řady problematik veterinárního vzdělávání, vybraní veterinární lékaři se podílejí na realizaci stáží v soukromé veterinární praxi pro studenty univerzity.

Významný podíl absolventů Fakulty veterinární hygieny a ekologie je zaměstnán v institucích Státní veterinární správy, s níž VFU Brno koordinuje změny v systému vzdělávání, vybrané instituce SVS ČR se podílejí na realizaci praktických stáží pro studenty univerzity. Fakulta udržuje kontakt se svými absolventy organizací vzdělávacích programů v rámci celoživotního vzdělávání. Někteří absolventi se také zapojují do výuky studentů fakulty v pregraduálních i postgraduálních stupních vzdělání formou vyžádaných přednášek nebo seminářů. Absolventi FVHE VFU Brno se také často obracují přes své zaměstnavatele na fakultu s nabídkami práce pro budoucí absolventy.

Většina absolventů Farmaceutické fakulty působí v lékárnách a nemocnicích po celé České republice a jsou organizováni v lékárenských a farmaceutických profesních organizacích. FaF VFU Brno spolupracuje s profesními organizacemi v oblasti farmacie (zejména s Českou lékárnickou komorou a Českou farmaceutickou společností ČLS JEP), projednává s nimi na úrovni vědecké rady systém farmaceutického vzdělávání, spolupracuje s nimi v oblasti zajišťování odborné praxe studentů v zařízeních lékárenské péče a v oblasti celoživotního vzdělávání farmaceutů. Další absolventi FaF, působící v oblasti farmaceutického průmyslu, velkodistribuce, výzkumu, managementu, řídicích strukturách zdravotnictví, zdravotnických odborných mediích se také podílejí na spolupráci s fakultou, např. prostřednictvím odborných akcí organizovaných pro akademickou obec a širší odbornou i laickou veřejnost, účastí v hodnotících komisích Studentské vědecké konference, atd. FaF dále udržuje kontakt se svými absolventy prostřednictvím Unie studentů farmacie. Své významné a úspěšné absolventy FaF zapojuje i do výuky v MSP a DSP Farmacie formou vybraných přednášek, seminářů, workshopů a exkurzí.

3.2. CELOŽIVOTNÍ VZDĚLÁVÁNÍ

Celoživotní vzdělávání v roce 2020 na VFU Brno bylo realizováno Institutem celoživotního vzdělávání se zaměřením na odborné pracovníky ve státních i soukromých

Tabulka I.3.12

Přehled počtu kurzů celoživotního vzdělávání na Veterinární a farmaceutické univerzitě Brno

Název	počet kurzů	počet účastníků	zaměření kursu	typ kursu	rozsah kursu
Atestační vzdělávání I. stupně	1	38	veterinární	pro výkon povolání	nad 100 hod.
Atestační vzdělávání II. stupně	3	78	veterinární	pro výkon povolání	do 100 hod.
Odborný kurz pro získání odborné způsobilosti k výkonu dozoru na úseku ochrany zvířat proti týrání podle § 26 zákona č. 246/1992 Sb., na ochranu zvířat proti týrání, v platném znění, a podle vyhlášky č. 22/2013 Sb., o odborné způsobilosti k výkonu dozoru na úseku ochrany zvířat proti týrání	2	38	veterinární	pro výkon povolání	do 100 hod.
Kurz odborné přípravy k získání kvalifikace a odborné způsobilosti k navrhování a projektů pokusů na úseku pokusných zvířat dle § 15d odstavce 2 písmeno a) zákona č. 246/1992 Sb., na ochranu zvířat proti týrání, v platném znění	1	70	veterinární	pro výkon povolání	do 100 hod.
Kurz odborné přípravy k získání kvalifikace a odborné způsobilosti k péči o zvířata, provádění pokusů a jejich usmrcování na úseku pokusných zvířat dle § 15d odstavce 2 písmeno b), c), d) zákona č. 246/1992 Sb., na ochranu zvířat proti týrání, v platném znění	1	13	veterinární	pro výkon povolání	do 100 hod.
Kurz odborné přípravy k prodloužení doby platnosti osvědčení o odborné způsobilosti k navrhování pokusů a projektu pokusů dle §15e zákona č. 246/1992 Sb., na ochranu zvířat proti týrání, v platném znění – pro VŠ	3	110	veterinární	pro výkon povolání	do 15 hod.
Kurz odborné přípravy k prodloužení doby platnosti osvědčení o odborné způsobilosti k navrhování pokusů a projektu pokusů dle §15e zákona č. 246/1992 Sb., na ochranu zvířat proti týrání, v platném znění – pro SŠ	2	7	veterinární	pro výkon povolání	do 15 hod.
Odborné kurzy pro odchyt zvířat bez pána, toulavých a opuštěných zvířat a zacházení s nimi včetně péče o ně v útulcích pro zvířata, a pro sběr a neškodné odstraňování kadáverů zvířat v zájmovém chovu	4	193	veterinární	pro výkon povolání	do 100 hod.
Odborný kurz pro přepravce zvířat	1	12	veterinární	pro výkon povolání	do 15 hod.
Odborný kurz se specializací Inseminace a vpravování embryí inseminační technikou u skotu, ovcí a koz	1	11	veterinární	pro výkon povolání	do 100 hod.
Odborný kurz se specializací Inseminace a vpravování embryí inseminační technikou u koní	1	4	veterinární	pro výkon povolání	do 100 hod.
Školení proškolených osob k prohlídce ulovené volně žijící zvěře – základní kurz	5	245	veterinární	zájmové	do 100 hod.
Školení proškolených osob k prohlídce ulovené volně žijící zvěře – další školení	3	172	veterinární	zájmové	do 15 hod.
Kurz pro zájemce o studium na VFU Brno v oborech biologie, chemie a fyzika	1	226	veterinární	zájmové	nad 100 hod.
Kurz pro zájemce o studium na VFU Brno v oborech biologie a chemie	1	201	veterinární	zájmové	do 100 hod.
Člověk a zvíře	1	20	veterinární	U3V	do 100 hod.
Člověk a zdravé potraviny I	1	91	veterinární	U3V	do 100 hod.
Člověk a zdravé potraviny II	1	45	veterinární	U3V	do 100 hod.
Farmacie a veterinární medicína	1	12	veterinární	U3V	do 100 hod.
Zdraví a léky	1	51	veterinární	U3V	do 100 hod.
Vzdělávání úředních veterinárních lékařů pro provádění auditů potravinářských podniků	0	0	veterinární	pro výkon povolání	do 100 hod.
Periodické školení úředních veter. lékařů způsobilých pro provádění auditů potravinářských podniků	0	0	veterinární	pro výkon povolání	do 15 hod.
Specializovaný kurz se zaměřením na prohlídku včelstev s rozebráním včelího díla	0	0	veterinární	pro výkon povolání	do 100 hod.
Specializovaná průprava se zaměřením na provádění veterinárních úkonů chovatelem hospodářských zvířat	1	13	veterinární	pro výkon povolání	do 15 hod.
Kurz k získání osvědčení o způsobilosti k péči o prasata	0	0	veterinární	pro výkon povolání	do 15 hod.
Celkem	36	1650			

Vysvětlivky: U3V = Univerzita třetího věku

institucích, na akademické pracovníky, odbornou veřejnost z oblasti chovů vybraných druhů zvířat a z oblasti hygieny potravin. Uskutečnily byly také vzdělávací akce pro laickou veřejnost a seniory.

3.2.1. Programy celoživotního vzdělávání

Programy celoživotního vzdělávání v roce 2020 zahrnovaly celkem 36 kurzů s celkovým počtem 1650 účastníků.

3.2.2. Programy evropských specializací

V roce 2020 se VFU Brno účastnila programu evropských veterinárních specializací formou činnosti akademických pracovníků, kteří absolvovali příslušné evropské vzdělávání, složili zkoušky a získali titul pro některou z evropských veterinárních specializací.

3.3. SYSTÉM VÝUKY, FORMY A METODY VZDĚLÁVÁNÍ

3.3.1. Zkvalitňování vzdělávací činnosti – Vnitřní vzdělávací agentura IVA

Zkvalitňování vzdělávací činnosti se realizuje prostřednictvím Interní vzdělávací agentury IVA VFU Brno. Tato činnost využívá prostředků Institucionálního plánu VFU Brno a je zaměřena na tvůrčí činnost studentů bakalářských, navazujících magisterských, magisterských a doktorských programů v oblasti vzdělávání.

Prostřednictvím agentury byla vyhlášena soutěž o podporu na projekty IVA na VFU Brno pro rok 2020. Řešitelé podávali návrhy projektů podle pravidel určených IVA VFU Brno, návrhy projektů byly hodnoceny členy IVA VFU Brno. IVA VFU Brno stanovila pořadí návrhů projektů a rozhodla o přijetí/nepřijetí těchto návrhů. Po přijetí projektu řešitel se svým týmem řešil projekt dle

podaného návrhu a v rozsahu schválených finančních prostředků a podle pravidel stanovených pro IVA VFU Brno. Na závěr byla ke každému projektu řešitelem zpracována závěrečná zpráva a závěrečná prezentace projektu. Obhajoba v rámci závěrečné konference IVA VFU Brno se nemohla konat z důvodu opatření státu proti pandemii COVID-19, projekty tak byly hodnoceny na základě odevzdané závěrečné zprávy řešitelem. Výsledkem tvůrčí vzdělávací činnosti z projektů je celá řada výukových podpor: textů, fotodokumentace i videozáznamů, výukových posterů, preparátů aj. Výstupy jsou dle své povahy poskytnuty, zpřístupněny nebo uloženy na jednotlivých ústavech a v elektronické podobě také na webu univerzity a budou nadále využívány při výuce na VFU Brno.

VFU Brno schválila v roce 2020 v rámci IVA k řešení 61 projektů, v celkové výši 3 850 tis. Kč.

Z uvedených údajů vyplývá, že v roce 2020 bylo v rámci IVA VFU Brno podpořeno zkvalitňování vzdělávací činnosti na úrovni 2 964 tis. Kč v rámci 46 projektů FVL a FVHE, a 885 tis. bylo převedeno do roku 2021 (prostředky za neřešené projekty FaF, která k 1. 7. 2020 přešla z VFU Brno na MU).

3.3.2. Kreditní systém studia

V roce 2020 VFU Brno uskutečňovala ECTS (European Credit Transfer System) pro bakalářský, navazující magisterský a magisterské studijní programy, a také pro doktorské studijní programy realizované na VFU Brno.

3.3.3. Dodatek k diplomu

Veterinární a farmaceutická univerzita Brno vydává všem absolventům Dodatek k diplomu (Diploma Supplement). Veterinární a farmaceutická univerzita Brno je držite-

Tabulka H.3.13

Interní vzdělávací agentura – počet projektů

Interní vzdělávací agentura	FVL	FVHE	FaF	rektorát	Celkem
Projekty podané	29	38	20	0	87
Projekty řešené	23	23	15	0	61
Projekty splněné	22	22	0*	0	44
Projekty splněné s výhradou	1	1	0	0	2
Projekty nesplněné	0	0	0	0	0

* Z důvodu přechodu FaF na MU v roce 2020 nebyly řešeny projekty IVA Farmaceutickou fakultou. Prostředky pro 15 projektů ve výši 885 500 Kč pro FaF na IVA VFU na rok 2020 nemohly být čerpány, tyto prostředky byly převedeny na FPP VFU Brno.

Tabulka H.3.14

Interní vzdělávací agentura – prostředky v Kč

	FVL	FVHE	FaF	rektorát	Celkem
Interní vzdělávací agentura - projekty	1617 000	1347 500	885 500	0	3 850 000
Interní vzdělávací agentura - organizace IVA	0	0	0	150 000	150 000
Celkem	1617 000	1347 500	885 500	150 000	4 000 000



lem prestižního certifikátu Evropské komise – Diploma Supplement Label.

3.4. PORADENSTVÍ

Poradenské služby

Poradenské centrum pro studenty VFU Brno poskytuje studentům poradenské služby a konzultace v oblasti studia a vzdělávání a provádí individuální konzultace osobních problémů souvisejících se studiem. Centrum funguje v případě potřeby i jako krizová intervence. Studenti využívají služeb centra pro jednorázové poradenství týkající se především studijních povinností a problémů, opakování zkoušek, možností přerušení studia, studia v zahraničí atd. Většina studentů však využívá možnosti pravidelných návštěv při řešení dlouhodobých osobních problémů, které výrazně ovlivňují jejich studium. V případě výskytu závažných psychických problémů se osvědčila spolupráce s odborníky v oblasti psychiatrie.

Centrum spolupracuje rovněž s poradenskými centry dalších univerzit prostřednictvím Asociace vysokých školních poradců.

V roce 2020 se díky epidemiologické situaci a omezené možnosti osobního setkávání přesunuly konzultace

z větší části do on-line prostoru. Studenti využívali především možnosti telefonických konzultací a konzultací prostřednictvím videochatů.

Poskytování poradenských služeb je bezplatné, je zabezpečováno pracovníky v rozsahu 0,25 přepočtených úvazků.

V roce 2020 Poradenské centrum provedlo 617 konzultací uchazečům o studium a studentům.

3.5.1 Stipendia studentům podle účelu stipendia

Na VFU Brno se přidělování stipendií v roce 2020 řídilo celouniverzitním stipendijním řádem, který umožnil vyplácet studentům prospěchová stipendia, stipendia na výzkumnou, vývojovou a inovační činnost, stipendia za vynikající výzkumné, vývojové a inovační, umělecké nebo další tvůrčí výsledky přispívající k prohloubení znalostí v rámci Interní grantové agentury (IGA) VFU Brno, doktorská, ubytovací, sociální stipendia, mimořádná (zvláštní) stipendia, mimořádná stipendia v rámci Interní vzdělávací agentury (IVA) VFU Brno a stipendia na podporu studia v zahraničí i stipendia zahraničních studentů.

Celkem bylo vyplaceno 2954 stipendií.

Tabulka H.3.15

Poskytování studijních, psychologických, sociálních a kariérových poradenských služeb

Poradenství	Počet konzultací osobně	Počet konzultací telefonicky	Počet konzultací e-mailem	Celkem konzultací
studijní	60	50	80	190
psychologické, sociální	60	185	85	330
kariérové	10	5	50	65
ostatní	2	5	25	32
Celkem	132	245	240	617

Tabulka H.3.16

Stipendia studentům podle účelu stipendia – počty studentů

Účel stipendia	FVL	FVHE	FaF	rektorát	Celkem
Prospěchová stipendia	127	56	5	0	188
Za vynikající výzkumné, vývojové a inovační, umělecké nebo další tvůrčí výsledky přispívající k prohloubení znalostí	0	0	0	0	0
Na výzkumnou, vývojovou a inovační činnost podle zvláštního právního předpisu	30	30	0	0	60
Sociální stipendia	3	6	4	0	13
Na podporu studia v zahraničí – ERASMUS	12	2	0	0	14
Na podporu studia v zahraničí – CEEPUS	4	0	0	0	4
Na podporu studia v zahraničí – IMA VFU	0	0	0	0	0
Stipendium zahraničních studentů	1	4	2	0	7
Mimořádná stipendia IVA VFU	43	31	0	0	74
Mimořádná (zvláštní) stipendia jiná	17	90	338	30	475
Doktorandská stipendia	65	79	32	0	176
Ubytovací stipendia	710	747	486	0	1943
Celkem	1 012	716	486	30	2 954

Tabulka H.3.17

Stipendia studentům podle účelu stipendia – vyplacené částky (v tis. Kč)

Účel stipendia	FVL	FVHE	FaF	rektorát	Celkem
Prospěchová stipendia	2 175	803	75	0	3 053
Za vynikající vědecké, vývojové a inovační, umělecké nebo další tvůrčí výsledky přispívající k prohloubení znalostí	0	0	0	0	0
Na vědeckou, vývojovou a inovační činnost podle zvláštního právního předpisu	783	827	0	0	1 610
Sociální stipendia	0	0	0	307	307
Na podporu studia v zahraničí – ERASMUS	0	0	0	630	630
Na podporu studia v zahraničí – CEEPUS	62	0	0	0	62
Na podporu studia v zahraničí – IMA VFU	0	0	0	0	0
Stipendium zahraničních studentů	182	691	140	0	1 013
Mimořádná stipendia IVA VFU	910	977	0	0	1 887
Mimořádná (zvláštní) stipendia jiná	272	894	960	116	2 243
Doktorandská stipendia	6 413	7 281	2 025	0	15 719
Ubytovací stipendia	0	0	0	8 949	8 949
Celkem	10 615	10 814	3 535	10 509	35 473

V roce 2020 byla na VFU Brno celkem vyplaceno 2954 stipendií v celkové výši 35 473 tis. Kč.

3.5.2. Vlastní stipendijní programy univerzity

Veterinární a farmaceutická univerzita Brno nerealizuje přímo vlastní univerzitní stipendijní programy, nicméně její agentury Interní vzdělávací agentura (IVA), Interní mobilitní agentura (IMA) a Interní grantová agentura (IGA) přidělují v rámci účasti studentů na řešení projektů VFU studentům stipendia.

Mimořádné ocenění studentů je realizováno prostřednictvím udělení mimořádného stipendia. Rektor oceňuje individuálně mimořádné sportovní úspěchy studentů a jejich nadstandardní aktivity v rámci pořádání Majáles, účastí na veletrzích atd. FVL uděluje zvláštní stipendia studentům zejména za vynikající studijní výsledky nebo za činnosti související s úspěšnou reprezentací fakulty na významných studentských soutěžích či konferencích. FVHE oceňuje studenty, kteří vykazují výborné studijní výsledky, zapojují se do zahraničních stáží nebo do propagačních aktivit fakulty, aktivně pomáhají při organizaci a koordinaci fakultních akcí (zahraniční návštěvy, konference, odborné akce, veletrhy apod.) nebo se jiným způsobem zapojují do reprezentace fakulty, resp. univerzity. FaF oceňuje studenty, kteří se nad rámec základních studijních povinností podílejí na pedagogické a tvůrčí činnosti fakulty, vykazují vynikající studijní výsledky, reprezentují fakultu a celou univerzitu na národní a mezinárodní úrovni a aktivně se zapojují do činnosti národních a mezinárodních studentských spolků (např. prospěchová stipendia, ocenění vynikajících diplomových prací, ocenění umístění na studentské vědecké konferenci, reprezentace fakulty na veletrzích Gaudeamus, atd.).

3.5.3. Studenti se specifickými potřebami

Studijní programy Veterinární lékařství, Veterinární hygiena a ekologie a Farmacie patří mezi programy, na něž po absolutoriu navazují regulovaná povolání, která lze vykonávat pouze po absolvování příslušného studijního programu, který zahrnuje stanovené předměty s odpovídající kvalitou výuky a prokazatelnou schopností tvůrčího uplatnění získaných poznatků a zkušeností. Pro získání veterinárního vzdělání je nezbytné absolvovat úplný rozsah studia ve studijním programu Veterinární lékařství a Veterinární hygiena a ekologie a jeho ukončení státní rigorózní zkouškou. Je proto velmi obtížné umožnit studium úplného rozsahu studijního programu studentům od určité úrovně zdravotního postižení. Studium v mnoha předmětech vyžaduje dobré schopnosti zejména zrakové, sluchové, čichové, hmatové a také dobré schopnosti pohybové. Žádosti o studium jsou proto posuzovány individuálně, a to ve spolupráci s lékařem a zejména s ohledem na jeho vyjádření o způsobilosti ke studiu, které musí uchazeč doložit již spolu s přihláškou ke studiu magisterského studijního programu. V roce 2020 nebylo zvláštní studium pro handicapované uchazeče realizováno. U uchazečů o studium magisterského studijního programu na veterinárních fakultách VFU Brno bylo v roce 2020 požadováno doporučení lékaře pro studium (Potvrzení zdravotní způsobilosti).

S ohledem na možný vývoj v univerzitním vzdělávání směrem k zdravotně handicapovaným studentům jsou nové prostory a posluchárny budovány jako bezbariérové. Také nové studijní obory otevírané na univerzitě na Fakultě veterinární hygieny a ekologie, které nejsou řazeny mezi regulovaná povolání, otevírají možnosti pro vzdělávání studentů se specifickými potřebami. V bakalářském a navazujícím magisterském studijním progra-

mu se jedná o obor Bezpečnost a kvalita potravin, obor Ochrana zvířat a welfare a obor Zdravotní nezávadnost a kvalita potravin v gastronomii. U uchazečů pro tyto obory není požadováno v rámci podávání přihlášky ke studiu potvrzení o zdravotní způsobilosti. Veterinární a farmaceutická univerzita Brno je univerzitou, na níž jsou vzdělávání studenti se specifickými potřebami.

3.5.4. Mimořádně nadaní studenti

Mimořádně nadaným studentům je věnována značná pozornost. VFU Brno podporuje zájem talentovaných studentů středních škol o studium na univerzitě podporou těchto studentů poskytnutím zázemí VFU Brno pro zpracování jejich středoškolských odborných prací. VFU Brno v roce 2020 podporovala zájem těchto studentů o přírodovědné obory ve spolupráci s Magistrátem města Brna. Studenti jsou zapojováni do činnosti ústavů při vypracování středoškolských odborných prací pod vedením zkušených pracovníků fakult.

Nadaní studenti v bakalářském studijním programu, navazujícím magisterském studijním programu a v dlouhých magisterských studijních programech VFU Brno spolupracovali v roce 2020 na řešení výzkumných projektů přímo na jednotlivých ústavech a klinikách fakult a dále se podíleli na řešení projektů agentur IVA, IGA a IMA VFU Brno. Studenti s vynikajícím prospěchem byli motivováni k vynikajícím výsledkům prospěchovým stipendiem a stipendiem na výzkumnou, vývojovou a inovační činnost.

Na FVL a FVHE byla pro studenty pregraduálních programů uspořádána Konference studentské vědecké a odborné činnosti s cílem podpořit rozvoj vědecko-výzkumné a tvůrčí aktivity studentů. Účastníci, kteří se umístí na předních příčkách hodnocení, jsou odměňováni finanční částkou i drobnými věcnými dary. Pro studenty doktorských studijních programů byla na FVL i FVHE již tradičně uspořádána Konference mladých vědeckých pracovníků s mezinárodní účastí, na níž byly prezentovány vědecké a odborné práce studentů DSP. Tato konference představuje pro účastníky zdroj nových vědeckých poznatků v různých oblastech výzkumu a možnost navázání spolupráce s tuzemskými a zahraničními výzkumnými pracovišti.

Na FaF probíhá každoročně Studentská vědecká konference pro studenty magisterského studijního programu o Cenu děkana FaF, nejúspěšnější účastníci následně reprezentují fakultu na Nadnárodní studentské vědecké konferenci, organizované pro studenty farmacie z ČR a SR. Fakultou jsou dále organizovány/spoluorganizovány vědecké konference s mezinárodní účastí s možností aktivního zapojení zejména pro DSP studenty, např. Květinův den – mezioborový seminář mladých farmakologů a toxikologů, Konference Syntéza a analýza léčiv, Pokroky ve farmaceutické technologii, Dny farmaceutické péče.

3.5.5. Ubytovací a stravovací služby

VFU Brno poskytuje ubytování studentům ve vlastních Kaunicových studentských kolejích. Vzhledem k jejich omezené kapacitě a velkému zájmu studentů o ubytování na kolejích využívá také možnost ubytovat studenty na Listových kolejích patřících VUT Brno a také na kolejích J. A. Komenského a J. Tauerova patřících Mendelově univerzitě Brno.

Lůžková kapacita na kolejích, počty ubytovaných studentů a výše kolejného jsou uvedeny níže.

Přehled výše kolejného v roce 2020:

- 1 lůžkové pokoje (blok B – 18 lůžek): 135,- Kč/noc/lůžko
- 2 lůžkové pokoje (blok B – 164 lůžek): 115,- Kč/noc/lůžko
- 3 lůžkové pokoje (blok A – 165 lůžek): 88,- Kč/noc/lůžko
- 2 lůžkové pokoje (blok A – 42 lůžek): 92,- Kč/noc/lůžko
- 2 lůžkové pokoje (blok A – 2 lůžka): 97,- Kč/noc/lůžko
- 2 lůžkové pokoje (blok A – 42 lůžek): 100,- Kč/noc/lůžko
- 2 lůžkové pokoje (blok A – 4 lůžka): 84,- Kč/noc/lůžko
- 3 lůžkové pokoje (blok A – 12 lůžek): 80,- Kč/noc/lůžko

Tabulka 8.2

Ubytování, stravování

Lůžková kapacita Kaunicových studentských kolejí – celková	449
Počet lůžek v pronajatých zařízeních	200
Počet podaných žádostí o ubytování k 31. 12. 2020	735
Počet kladně vyřízených žádostí k 31. 12. 2020	735
Počet lůžkodnů v roce 2020	107 553
Počet hlavních jídel vydaných v roce 2020 studentům	0
Počet hlavních jídel vydaných v roce 2020 zaměstnancům vysoké školy	0
Počet hlavních jídel vydaných v roce 2020 ostatním strážníkům	0

Pozn.: Počet lůžkodnů je propočítán pouze na ubytovací zařízení VFU Brno – Kaunicovy studentské koleje, Králova 45, Brno.

VFU Brno vlastní ubytovací zařízení Kaunicovy studentské koleje o kapacitě 449 lůžek. Původní lůžková kapacita 468 byla v minulosti redukována na 449 lůžek. Bylo to z důvodu rekonstrukce některých třílůžkových pokojů na dvoulůžkové, čímž se zvýšil standard a kvalita ubytování na KSK. Kaunicovy studentské koleje jsou rozděleny do dvou částí. První, renovovaná část, má k dispozici jednolůžkové pokoje s příslušenstvím a dále buňkový systém, kde jsou v rámci jedné buňky dva dvoulůžkové pokoje s kuchyňkou a sociálním zařízením. Ve druhém bloku jsou vícelůžkové pokoje (dvoulůžkové a třílůžkové) se společným sociálním zařízením a kuchyňkami.

V akademickém roce 2020/21 mají studenti VFU Brno rovněž možnost ubytování na Listových kolejích, která jsou ve vlastnictví VUT Brno. Na těchto kolejích je pro studenty VFU Brno zajištěno smluvně 200 lůžek. Jedná se o dvoulůžkové pokoje se společným sociálním

zařízením na chodbě. Kromě toho mají studenti také možnost využít ubytování na kolejích J. A. Komenského a J. Tauerova patřících Mendelově univerzitě Brno.

V roce 2020 bylo podáno 735 žádostí o ubytování na kolejích. Všem žadatelům o ubytování bylo vyhověno. Ve srovnání s rokem 2019 se zájem studentů snížil o 122 podaných žádostí (14,2%). Počet zájemců o ubytování na kolejích se snížil hlavně z důvodu propuknutí pandemie Covid-19. To se zásadním způsobem projevilo na výrazném poklesu ubytovaných studentů Erasmus+, studentů ASP a také českých a slovenských studentů bakalářského i magisterského studijního programu. Z důvodu zavedené distanční výuky rovněž celá řada studentů ubytování na kolejích předčasně ukončila. Kromě toho někteří ze studentů volí ubytování ve VŠ kolejích pouze pro počátek svého studia a později, ve vyšších ročnících, dávají přednost privátnímu ubytování. I za takto velice komplikované a tíživé situace se kolejím podařilo r. 2020 z ekonomického pohledu zakončit v kladných číslech. Na kolejích ubytováváme také studenty výměnných studijních programů, kteří o toto ubytování mají velký zájem.

Koleje byly studentům v uplynulém akademickém roce přidělovány podle bodů získaných především na základě dojezdové vzdálenosti a prospěchu. Studentům prvních ročníků bylo přiděleno jednorázově automaticky více bodů s cílem zajistit přednostní ubytování právě pro tento ročník studia.

VFU Brno nemá vlastní stravovací zařízení. Pro tyto účely mají studenti VFU Brno možnost využít kapacity menzy Mendelovy univerzity v Brně.

3.5.6. Aktivity v oblasti sportu

V roce 2020, jako každoročně, bylo zpočátku největší snahou ÚTVS zapojit do sportování na VFU Brno co největší počet studentů. Nedílnou součástí měl být i sportovní servis a pohybové aktivity, směřované na zaměstnance VFU. Pro studenty byla připravena možnost sportovat v rámci kreditované TV nebo volnočasového sportu. V roce 2020 bylo do kreditované TV zapsáno 870 studentů, kteří si mohli vybrat z 26 oblastí sportů s počtem cca 1 200 volných míst (zbylou kapacitu využívají studenti k volnočasovému sportování). ÚTVS zajišťuje, jako rektorátní pracoviště, výuku na 2 fakultách univerzity a jak již bylo zmíněno volnočasový sport studentů.

Bohužel v závislosti na vzniklé situaci s Covid 19 byly výrazně naše aktivity (především praktická prezenční výuka) omezeny. V letním i zimním semestru probíhala praktická prezenční výuka vždy 2 týdny.

V rámci distanční formy výuky byly průběžně studentům zasílány materiály se sportovní tematikou (literatura k jednotlivým sportovním odvětvím, základy domácího posilování, správná životospráva, náměty na cvičení v přírodním prostředí).

Souběžně probíhala on-line výuka některých sportů, a to: jógy, tabaty, kondičního domácího posilování.

V roce 2020 ÚTVS spolu s VSK VFU měl připravenou a zajištěnou řadu sportovních akcí, kurzů a seminářů. V lednu proběhl lyžařský běžecký kurz v Krkonoších na chatě Kantorka. Lyžařský přejezd hřebenu Orlických hor (březen) se již bohužel nemohl uskutečnit. Dva lyžařské kurzy ve francouzských střediscích Les Arcs a Les Sybelles také neproběhly, i když bylo přihláшено cca 100 osob. Dodnes řešíme s CK náhrady a postupné vrácení finančních prostředků jednotlivým účastníkům.

Poslední srpnový týden a první zářijový týden proběhly dva termíny opět tradičního kurzu windsurfingu a paddle boardingu v Yacht klubu v Pasohlávkách na Novomlýnských nádržích. Program za větrného počasí byl primárně výcvik windsurfingu, v případě slabých povětrnostních podmínek účastníci mohli poznávat krásy Jižní Moravy formou cykloturistiky, učili se jezdit na paddle boardech, využívali přílehlých cyklostezek k jízdě na in-linech, podnikali výlety na Pálavské kopce...

V roce 2020 jsme se zapojili do projektu podpory vysokoškolských studentů s mimořádnou sportovní výkonností, který spadá pod CVS UNIS, MŠMT. Náš projekt byl schválen a v současné době máme v projektu zařazené 4 studenty VFU, kteří budou reprezentovat univerzitu, mj. na evropských i celosvětových soutěžích. Díky tomuto programu budou naši studenti čerpat nezanebatelná sportovní stipendia. Předpokládáme další spolupráci a naši snahou bude navýšení počtu našich studentů – sportovců.

Spolupodíleli jsme se na novém projektu, který vypsal Národní sportovní agentura ČR, ve spolupráci s Českou asociací univerzitního sportu, a to na vzniku celostátních Univerzitních lig.

V rámci tohoto projektu koordinujeme přípravu v rámci Jihomoravského kraje ve sportech: futsal, florbal a volejbal.

Na celorepublikové úrovni se snažíme v rámci sportu, ať již v jednotlivých sportovních komisích České asociace univerzitního sportu, sportovních soutěžích v rámci ČR, ale i na evropské úrovni, propagovat, reprezentovat dobré jméno, kvalitu a pověst VFU Brno.

Nedílnou součástí tohoto systému je již 47 let fungující Vysokoškolský klub VFU Brno (VSK VFU Brno), který je členem České asociace univerzitního sportu. V roce 2020 v rámci klubu bylo aktivně zaregistrováno 666 studentů, zaměstnanců VFU a seniorů, bývalých zaměstnanců VFU.

Zaměstnanci VFU mohou navštěvovat hlavně oddíly volejbalu, kopané, zdravotního cvičení na gymbalech a rekreačního cvičení. K výuce a zájmové tělesné výchově je využívána především sportovní hala VFU. Na galerii tělocvičny se nachází dobře vybavená posilovna.

Dalšími námi využívanými sportovišti jsou tenisové kurty v areálu VFU, plavecký bazén za Lužánkami, CESA VUT (bouldering), sportovní areál Družstevní (TRX, jumping), Ladies gym (HEAT). Na střelnici BH magnum

mohou naši studenti absolvovat základní střelecký výcvik, kde po úspěšném složení závěrečných zkoušek získávají zbrojní průkaz.

Naši studenti se v roce 2020 nemohli zapojit do soutěží České asociace univerzitního sportu v rámci kvalifikací na České akademické hry 2020 (CAH) ve volejbalu mužů JM, volejbalu žen JM a futsalu mužů JM.

Taktéž se nemohly konat oblíbené sportovní akce: Týden sportu VFU, meziročníkové turnaje v míčových hrách a další univerzitní sportovní soutěže.

S Klinikou chorob koní každoročně pořádá ÚTVS akce pro děti zaměstnanců. V loňském roce se díky vzniklé situaci uskutečnil pouze Příměstský sportovní tábor, v náhradních prostorách, mimo areál VFU Brno. Zúčastnilo se ho celkem 47 dětí.

V létě 2020 jsme v rámci 29. sezony EXODU při VFU Brno uspořádali od 25.7. do 16.8. tři týdenní turistické základny v Rakousku, v kempu Campanula v Rotau. Tradiční cykloturistickou základnu jsme absolvovali tentokrát koncem srpna na Valašsku. Všechny 4 týdenní pobyty proběhly v této době bez problémů a zúčastnilo se jich 187 účastníků.

V rámci mimovýukových aktivit, i v závislosti na vzniklé situaci, jsme se zaměřili na modernizaci, údržbu a dovybavení prostor naší Sportovní haly.

Jedná se zejména o :

- kompletní modernizaci ubytovacích prostor v hale
- rekonstrukci sociálních zařízení v hale
- nákup nových posilovacích strojů
- dovybavení půjčovny sportovních potřeb (běžec-ké lyže, běžecká obuv, spotřební sportovní materiál)
- nákup nových stolů na stolní tenis
- kompletní vymalování traktu tělocvičny (v místech kanceláří ÚTVS) od vstupní místnosti po ubytovací prostory

3.5.7. Aktivity v oblasti cizích jazyků

Aktivity VFU Brno v oblasti rozvíjení jazykových kompetencí studentů a jejich testování byly realizovány Ústavem cizích jazyků (dále jen ÚCJ). Ústav zabezpečoval výuku odborné angličtiny a latiny na všech stupních (bakalářském, magisterském a doktorském) vysokoškolského studia v rámci českého studijního programu, dále pak výuku českého a latinského jazyka pro studenty v anglických studijních programech. Akademickí pracovníci ústavu rovněž zajišťovali výuku odborné angličtiny a češtiny pro studenty absolvující výměnný pobyt Erasmus+. Nad rámec kurikulární výuky pak ÚCJ realizoval ve spolupráci s prorektorem pro vědu, výzkum a zahraniční vztahy kurzy akademické a odborné lékařské angličtiny na různých jazykových úrovních pro zaměstnance a studenty doktorských studijních programů VFU Brno. Převážná část roku byla ovlivněna nepříznivou situací způsobenou pandemií COVID-19, nicméně veškerá výuka byla

od samého počátku převedena do online podoby a mohla tak být zajištěna v prakticky nedotčeném rozsahu i kvalitě. Vyučující si během krátké doby dokázaly osvojit nové výukové platformy a studentům tak mohly být nad rámec běžné výuky nabídnuty jak rozšiřující konzultace, tak i interaktivní výukové materiály, které poskytovaly zpětnou vazbu o kvalitě získaných znalostí a zajišťovaly kontinuitu studia v novém režimu.

Na základě dlouhodobé úzké spolupráce s rektorem byly ÚCJ prováděny překlady vybraných interních dokumentů z češtiny do angličtiny, a to především v souvislosti s vydáváním opatření a operativních instrukcí pro prevenci, omezení a kontrolu onemocnění COVID-19.

Vedoucí ÚCJ svou práci ve výboru CASAJC (Česká a slovenská asociace jazykových center) pokračovala v zastupování VFU Brno v prostředí vysokoškolských jazykových center v celonárodním měřítku, využívala možnost spolupodílet se na formování a koordinaci jazykového vzdělávání a sdílet příklady dobré praxe v této oblasti. Jedno z mála osobních setkání výboru CASAJC, které epidemiologická situace dovolila uskutečnit, bylo realizováno v červnu v prostorách Ústavu cizích jazyků VFU Brno. Na poli mezinárodní spolupráce si zaměstnanci ÚCJ jako členové CercleS (Confédération Européenne des Centres de Langues dans l'Enseignement Supérieur) vyměňovali své zkušenosti, rozvíjeli své aktivity a participovali na inovaci vzdělávací metodiky s důrazem na tzv. *vocationally oriented language learning* (VOLL) zaměřující se na výuku a využití profesního jazyka v praxi. V užší spolupráci jazykových pracovišť brněnských univerzit a vysokých škol pokračoval ÚCJ podobně jako v předchozích letech v účasti na pravidelných on-line setkáních s cílem rozvíjet a podporovat regionální jazykové vzdělávání v akademické oblasti.

Odborná činnost pracovníků ÚCJ byla zaměřena především na získávání poznatků z oblasti odborného funkčního jazyka vědních oborů zastoupených na VFU Brno, v širším kontextu na vybrané lingvistické rysy vyučovaných jazyků a v neposlední řadě na metodiku a didaktiku cizojazyčné výuky. Vyučující anglického jazyka se rovněž v rámci dalšího vzdělávání i navazování nových kontaktů s lektory cizích jazyků evropských vysokých škol zúčastnily mezinárodní konference s názvem *Language Centres at a Crossroads: Open Directions for New Generations of Learners*, jejímž pořadatelem byla právě výše zmíněná asociace CASAJC. Tým lektorek ÚCJ se podílel na publikační činnosti, jejímž výsledkem bylo vydání jazykových skript s názvem *Pokročilá odborná angličtina pro studenty Farmaceutické fakulty VFU Brno* (ISBN 978-80-7305-843-2).

3.5.8. Zájmové aktivity studentů

V roce 2020 se IVSA ve spolupráci s Univerzitou podílela na přípravě Plesu VFU a Seznamovacího víkendu pro první ročníky, bohužel obě tyto akce byly těsně

před jejich plánovaným datem zrušeny vzhledem k nákazové situaci COVID-19. Stejně tak jsme museli zrušit všechny kulturní akce, které měly v průběhu roku probíhat. Podařilo se nám ale setkat se online na Valné hromadě spolku a při online Halloween party. Na mezinárodní úrovni na platformě IVSA Global jsme stihli pouze výměnu s IVSA Jelgava v Lotyšsku. V oblasti vzdělávání jsme uspořádali dva semináře na téma ektoparazitózy a urolitiáza malých přežvýkavců. Zároveň v zimním semestru probíhali přípravné práce, abychom mohli spustit vzdělávací podcast, který jsme nazvali Veterina v Uchu a který je volně přístupný na všech běžných podcastových online platformách.

Činnost USF byla v první polovině roku 2020 ovlivněna nepříznivou epidemickou situací vzniklou rychlým šířením onemocnění COVID-19. Na jaře roku 2020 se studenti a studentky Farmaceutické fakulty aktivně zapojili do pomoci v lékárnách, a to v celkovém počtu 189 studentů a studentek ve 125 lékárnách. Vzniklá spolupráce ve většině případů přetrvává po celou dobu špatné epidemické situace v ČR. Na jaře USF uspořádala tradiční JobFair – veletrh pracovních příležitostí pro budoucí absolventy magisterského studijního programu, který se konal pouze v online formátu.

Tradičním začátkem aktivit každého nového roku v Hipologickém klubu jsou halové závody spřežení, které v roce 2020 proběhly již po sedmé. Tři desítky jezdců poměřili své síly na technické, ale velmi rychlé trati v kategorii jedno, dvou a čtyřspřeží. Nechyběla ani soutěž pro hobby jezdce, kde své první zkušenosti získávali začínající jezdci i koně. I letos měl Hipologický klub své reprezentanty – se školními koňmi se úspěšně předvedly studentky a členky klubu Karolína Macečková a Hana Novotná se svými přísedícími. Svoji závodní premiéru v zápřeží měla i jedna z našich školních klisniček – Liduška, kterou od začátku velmi pečlivě a trpělivě pro tuto soutěž připravovala studentka Karolína Macečková. Jejich klidnou a vyrovnanou jízdu ocenilo pochvalně i přihlížející publikum. Nechyběl samozřejmě ani doprovodný program

v podobě svezení na koni a v kočáře pro diváky, kterých i letos zavítalo na půdu VFU přes dvě stovky.

Do dalších akcí se nám však bohužel postavil COVID-19, který narušil i výuku jezdeckví a ostatní využití haly.

V době rozvolnění karanténních opatření byla studenty využita možnost individuální výuky jezdeckví a halu také již tradičně navštěvovali jednotlivci pro tréninky se svými koňmi a pejskaři pro tréninky agility. S velkým potěšením naše reprezentativní pára koní s kočářem alespoň ozdobila slavnostní dny promoci a potěšila jubilanty na předání zlatých diplomů, které provezla po areálu školy, aby mohli zavzpomínat na svá studentská léta.

Kynologický klub (KK) se zabývá výcvikem všech psů včetně kříženců a jejich výchovou pro běžný život pomocí pozitivních metod bez fyzických korekcí a nátlaku. Jsou zde organizovány kurzy poslušnosti pro začátečníky i pokročilé. Zkušenější psovodi se připravují na různé oficiální psí zkoušky nebo závody, ať již z poslušnosti, nebo z jiného psího sportu. Zaměřujeme se také na bezproblémovou manipulaci se psem pro různé veterinární úkony a bezproblémový život se psy. Převážnou částí kurzu pro začátečníky je ale výchova psa pomocí pozitivního posilování bez využívání pozitivních trestů. KK realizuje psí širokou škálu psích sportů – poslušnost, pachové práce, učení psích triků a dogdancing, obediencce, flyball, frisbee, agility. Mezi akce klubu patří závody a semináře v agility, zkoušky z výkonu psů, kdy si majitelé mohou ověřit a splnit zkoušku z poslušnosti a klubové závody v poslušnosti. Velmi oblíbeným je i letní výcvikový příměstský tábor. KK organizuje také přednášky na témata výživy, výcviku či běžného soužití člověka a psa ať již s veterináři, tak i s profesionálními trenéry zvířat v ZOO, jako je například František Šusta, se kterým pořádáme i praktické lekce se psy. Rok 2020 byl bohužel pro akce méně příznivý, ale snad nám vyjdou v roce dalším.

Myslivecký kroužek se věnoval tradičním aktivitám souvisejícím s myslivostí, zejména péči o zvěř, účasti na mysliveckých setkáních a honech, vzdělávání svých členů v oblasti myslivosti a reprezentaci VFU Brno.

4. TVŮRČÍ ČINNOST

Veterinární a farmaceutická univerzita Brno uskutečňuje vědeckou, výzkumnou a další tvůrčí činnost (dále jen tvůrčí činnost) v oblastech vzdělávání Veterinárního lékařství, veterinární hygieny a Farmacie (do 30. 6. 2020).

4.1. VĚDECKÁ A VÝZKUMNÁ ČINNOST

Tvůrčí činnost VFU Brno je založena na multizdrojovém financování. Jedním ze zdrojů byly v roce 2020 prostředky institucionální podpory výzkumným organizacím a prostředky specifického výzkumu. Dalším zdrojem finančních prostředků pak byly granty národních i mezinárodních grantových agentur (zejména Ministerstva školství, mládeže a tělovýchovy, Grantové agentury České republiky, Národní agentury pro zemědělský výzkum, Agentury pro zdravotnický výzkum České republiky, grantové agentury Ministerstva vnitra, Technologické agentury České republiky, grantové agentury Ministerstva průmyslu a obchodu).

Na vědu, výzkum a další tvůrčí činnost VFU Brno v roce 2020 získala 115 683 tis. Kč, což představuje přibližně 29,55 % z rozpočtu VFU na vzdělávací, vědeckou a výzkumnou činnost.

Tabulka H.4.1

Získané finanční prostředky na vzdělávání a vědu a výzkum

	Kč v tis.	%
Prostředky na vzdělávání a vědu a výzkum celkem	391 441	100,00
z toho prostředky na vzdělávání	275 758	70,45
z toho prostředky na vědu a výzkum	115 683	29,55

Tabulka H.4.2

Získané finanční prostředky na vědu a výzkum

	Kč v tis.	%
Institucionální podpora VaV	64 908	56,11
Specifický vysokoškolský výzkum	11 927	10,31
MŠMT	1 634	1,41
GAČR	10 000	8,65
TAČR	1 122	0,97
MZe ČR (NAZV, VVV)	17 434	15,07
MZ ČR (AZV ČR)	5 614	4,85
MV ČR	1 331	1,15
MPO ČR	1 000	0,86
Mezinárodní projekty	713	0,62
Smluvní výzkum	0	0
Celkem na vědu a výzkum	115 683	100,0

4.1.1. Institucionální výzkum

Veterinární a farmaceutická univerzita Brno využívala k vědecké a výzkumné činnosti také prostředky institucionální podpory výzkumným organizacím (Institucionální výzkum), které získala za uznatelné výstupy podle metodiky Rady vlády pro vědu, vývoj a inovace. Z těchto prostředků byla realizována vědecká a výzkumná činnost na jednotlivých součástech univerzity.

Celkově VFU Brno získala 64 908 tis. Kč na Institucionální výzkum v roce 2020.

Tabulka H.4.3

Institucionální výzkum – prostředky v tis. Kč

Institucionální výzkum	FVL	FVHE	FaF	rektorát	Celkem
Institucionální výzkum – fakulta/pracoviště	12 043	12 899	3 377	8 226	36 545
Institucionální výzkum – projekty ITA	12 366	13 245	0	2 752	28 363
Celkem	24 409	26 144	3 377	10 978	64 908

4.1.1.1 Institucionální výzkum – ITA VFU

V roce 2020 bylo podpořeno celkem 11 projektů ze dvou fakult VFU Brno a CEITEC VFU Brno ve výši 28 363 tis. Kč. Tyto prostředky byly čerpány v rámci univerzitní soutěže na projekty Institucionálního výzkumu podporované prostřednictvím ITA VFU Brno. Uchazeči o tento typ projektů byli výzkumní nebo akademičtí pracovníci VFU Brno. Projekty byly prezentovány na konferenci ITA VFU Brno a všechny byly úspěšně obhájeny.

ITA VFU Brno umožnila vědeckým pracovníkům univerzity získat experimentální data a ověřovat vědecké hypotézy, které mohou být v budoucnosti rozpracovány do podoby projektů národních a mezinárodních grantových agentur.

ITA VFU Brno rozvíjí vědeckou a tvůrčí činnosti na univerzitě a je příkladem účelně a strategicky investovaných prostředků do vědy a výzkumu při zachování možnosti flexibilního financování aktuálních výzkumných témat.

Tabulka H.4.4

Institucionální výzkum – počet projektů ITA

Institucionální výzkum ITA	FVL	FVHE	FaF	rektorát	Celkem
Projekty podané	4	6	5	2	17
Projekty řešené	4	6	0	1	11
Projekty splněné	4	6	0	1	11
Projekty splněné s výhradou	0	0	0	0	0
Projekty nesplněné	0	0	0	0	0

Institucionální výzkum ITA – prostředky v tis. Kč

Institucionální výzkum ITA	FVL	FVHE	FaF	rektorát	Celkem
Institucionální výzkum ITA - projekty	12 366	13 245	0	2 752	28 363
Institucionální výzkum ITA - organizace	0	0	0	950	950
Celkem	12 366	13 245	0	3 702	29 313

Z tabulky vyplývá, že na VFU Brno bylo v roce 2020 v rámci ITA VFU řešeno 11 projektů, v celkové výši 28 363 tis. Kč.

4.1.2. Specifický vysokoškolský výzkum – IGA VFU

Důležitým zdrojem finančních prostředků, které Veterinární a farmaceutická univerzita Brno v roce 2020 využívala k vědecké a výzkumné činnosti, byly prostředky specifického vysokoškolského výzkumu (dále též SVVŠ). Tyto prostředky byly získány na základě ohodnocení výkonu univerzity podle metodiky výpočtu podílu prostředků na specifický vysokoškolský výzkum pro jednotlivé vysoké školy. Z těchto prostředků byla realizována vědecká a výzkumná činnost studentů na jednotlivých fakultách univerzity, a to formou projektů řešených v rámci Interní grantové agentury VFU Brno (IGA VFU). Na Specifický vysokoškolský výzkum získala VFU Brno v roce 2020 celkem 11 926 tis. Kč.

Tyto prostředky byly čerpány v roce 2020 v rámci univerzitní soutěže Interní grantové agentury (IGA VFU

Brno) o účelovou podporu na specifický vysokoškolský výzkum. Uchazeči o tento typ projektů byli zpravidla studenti magisterského nebo doktorského studia. Pravidla IGA VFU Brno stanovují pořadí úspěšnosti předložených projektů na základě hodnocení návrhů projektů na základě posudků dvou oponentů – expertů pro danou problematiku. Komise IGA VFU Brno pak stanovila pořadí návrhů projektů a rozhodla o přijetí nebo nepřijetí návrhu. Řešení projektů bylo v souladu s rozhodnutím komise ukončeno v listopadu 2020. Poté museli řešitelé vypracovat závěrečnou zprávu o průběhu řešení projektu a tuto zprávu následně obhájit na fakultních konferencích IGA VFU Brno, které se konaly dne 10. prosince 2020. Všechny projekty byly úspěšně obhájeny. Na základě hodnocení jednotlivých projektů rozhodla IGA VFU Brno o klasifikaci projektu ve stupnici splněn, splněn s výhradou, nesplněn. Dalším výstupem řešení projektů IGA VFU Brno jsou publikace ve vědeckém nebo odborném časopise, které by měly být přijaté k zveřejnění do 12 měsíců po ukončení řešení projektu. Na základě pravidel stanovených směr-

Tabulka H.4.5

Specifický vysokoškolský výzkum – počet projektů

Specifický vysokoškolský výzkum	FVL	FVHE	FaF	rektorát	Celkem
Projekty podané	22	29	23	0	74
Projekty řešené	13	16	0	0	29
Projekty splněné	13	16	0	0	29
Projekty splněné s výhradou	0	0	0	0	0
Projekty nesplněné	0	0	0	0	0

Tabulka H.4.6

Specifický vysokoškolský výzkum – prostředky v tis. Kč

Specifický vysokoškolský výzkum	FVL	FVHE	FaF	rektorát	Celkem
Specifický vysokoškolský výzkum projekty	4 915	6 360	0	0	11 275
Specifický vysokoškolský výzkum organizace IGA	0	0	0	651	651
Celkem	4 915	6 360	0	651	11 926

Tabulka H.4.7

Grantový výzkum – počet projektů

Grantový výzkum	FVL	FVHE	FaF	rektorát	Celkem
Grantový výzkum – příjemce	1	3	0	5	9
Grantový výzkum – další účastník	5	6	3	6	20
Celkem	6	9	3	11	29

Tabulka H.4.8

Grantový výzkum – získané prostředky v tis. Kč

Grantový výzkum	FVL	FVHE	FaF	rektorát	Celkem
Grantový výzkum – příjemce	2 491	6 186	0	14 810	23 487
Grantový výzkum – další účastník	3 326	4 109	2 006	5 920	15 361
Celkem	5 817	10 295	2 006	20 730	38 848

nicí IGA VFU Brno lze očekávat, že z 29 financovaných projektů vzejde nejméně 40 publikací ve vědeckých nebo odborných časopisech, které budou předkládány jako výsledky studentských projektů do RIVu. S podporou prostředků na SVVŠ bude vypracováno 6 diplomových a 31 disertačních prací studentů VFU Brno. Řešitelé projektů výsledky své práce prezentovali nejméně na 25 mezinárodních konferencích konaných v České republice, vzhledem k nákazové situaci COVID-19 byla účast řešitelů na zahraničních konferencích velice omezena, jen jeden řešitel vycestoval na konferenci do Irska.

Specifický vysokoškolský výzkum prováděný studenty představuje přímé propojení vědecké a výzkumné činnosti univerzity se vzdělávací činností na univerzitě, posi-

luje postavení studentů ve vědecké a výzkumné činnosti univerzity a otevírá další možnosti vědeckého zkoumání studentů v rámci jejich vzdělávání na Veterinární a farmaceutické univerzitě Brno.

4.1.3. Výzkum v rámci projektů

Veterinární a farmaceutická univerzita Brno byla v roce 2020 příjemcem nebo dalším účastníkem v celé řadě grantových projektů. Finanční prostředky získané jejich řešením pak představovaly další významný zdroj pro vědeckou a výzkumnou činnost na jednotlivých součástech univerzity.

Celkově VFU Brno řešila 29 projektů v celkové výši 38 848 tis. Kč na grantový výzkum v roce 2020.

Tabulka H.4.9

Granty a výzkumné projekty

Projekt	Zdroj	Finanční podpora (v tis. Kč)	Poskytovatel	Fakulta
Nové fyziologické funkce pro-apoptických cysteinových proteáz v endochondrální osifikaci	B	2 491	GA ČR	FVL
Epidemiologie a patologie gastrointestinálních helmintů u kriticky ohrožených horských goril	B	924	GAČR	FVLs
Multirezistentní vysoce rizikové linie Escherichia coli: příběh úspěšné souhry mezi chromozomem a plazmidem	B	3 463	GA ČR	CEITEC
Microbiální ekologie, střevní imunita a vektorová kompetence u Ixodes ricinus a Amblyomma americanum	B	3 122	GA ČR	CEITEC
Hmotnostní ztráty masa po tepelné úpravě: vliv vlastností čerstvého masa, použitého zařízení a parametrů kulinární úpravy	C	2 094	MZe	FVHE
Ověření autenticity medu pomocí analýzy pylových zm	C	4 012	MZe	FVHE
Nová virová onemocnění v chovech kapra obecného - diagnostika a prevence	C	1 002	MZe	FVHEs
Vliv reformulace potravin na trvanlivost a fyzikálně-chemické vlastnosti výrobků	C	736	MZe	FVHEs
Rychlé, komplexní a multiplexní metody pro simultánní detekci původců alimentárních onemocnění v potravinách živočišného a rostlinného původu	C	1 012	MZe	FVHEs
Využití mikročástic jako nosičů hormonálně aktivních látek v řízené reprodukci ryb	C	860	MZe	FaFs
Monitoring původců helmintů v chovech masného skotu a analýza anthelmintické rezistence a genetické diversity	C	3 758	MZe	CEITEC
Šíření klíšťat a klíšťaty přenášených onemocnění: nová a opomíjená rizika pro domácí a hospodářská zvířata a člověka	C	1 061	MZe	CEITECs
Řešení problematiky výskytu bakteriálních, protozoárních a virových zoonotických agens v chovech malých přežvýkavců	C	660	MZe	CEITECs
Africký mor prasat v České republice: studium molekulární epizootologie a biologických vlastností tuzemských izolátů viru	C	980	Mze	CEITECs

pokračování

Projekt	Zdroj	Finanční podpora (v tis. Kč)	Poskytovatel	Fakulta
Manipulace se složením střevní mikroflóry monogastrů jako cesta k potlačení E.coli infekcí a snížení spotřeby antimikrobik	C	1 207	MZe	CEITECs
Nové poznatky o obsahu laktózy v mléčných výrobcích v kontextu konzumentů s laktózovou intolerancí	VV	52	MZe/VV	FVHEs
Enterobacteriaceae rezistentní ke karbapenemům a kolistinu: koncept jednoho zdraví v hodnocení humánních a jiných zdrojů rizikových mechanismů antimikrobiální rezistence	C	3 062	MZ	CEITEC
Celogenomové sekvenování a metagenomika jako nástroje k pochopení cest přenosu bakterií rezistentních k antibiotikům z nemocnic do prostředí	C	1 405	MZ	CEITEC
Cesty šíření, evoluce, adaptace a význam antibiotické rezistence: aplikace celogenomové sekvence	C	378	MZ	CEITECs
Funkcionalizovaná nanovláknina v prevenci vzniku kýly v jizvě	C	769	MZ	FVLs
Nová bioaktivní hemostatika a krytí ran na bázi kolagenu a celulózy	B	486	TÁČR	FaFs
Ochrana biodiverzity obojživelníků v souvislosti s invazemi nových infekčních nemocí	B	636	TÁČR	FVHEs
Multiplexní xMAP technologie pro komplexní detekci patogenních agens významných z pohledu zajištění ochrany zdraví lidí a zvířat	C	671	MV	FVHEs
Detekční trubičky druhé generace pro kontinuální a opakované monitorování nervově paralytických a jiných toxických látek	C	660	MV	FaFs
Výzkum rekombinantního proteinu pro imunoprofylaxi prasat proti cirkovirovému onemocnění	C	500	MPO	FVLs
Výzkum imunoprofylaxe leptospirózy koní	C	500	MPO	FVLs
Národní program udržitelnosti II – „CEITEC 2020“	C	1 634	MŠMT	CEITECs
Evaluation of parasitic infections involved in mortalities of mountain gorillas of Virunga Massif using advanced genomic	A	633	MGVP-USFWS	FVLs
Analysis of relationship between air cavities and Weissella viridescens in meat products and possibilities of air cavities elimination	A	80	Adalbert-Raps-Stiftung	FVHE

Vysovětlivky: A = mezinárodní a zahraniční granty, B = granty GAČR a TAČR, C = rezortní ministerské granty, VV = Vědecký výbor veterinární Ministerstva zemědělství s = projekt spoluzesřitel'ský, finanční podpora projektů, kde je VFU hlavním řešitelem, je uváděna celková dotace

4.1.4. Smluvní výzkum

Veterinární a farmaceutická univerzita Brno v roce 2020 nezískala prostředky na výzkum v rámci tzv. smluvního výzkumu vykonávaného pro instituce, podniky nebo další subjekty.

4.1.5. Výzkum v rámci CEITEC

V průběhu roku 2020 pokračovalo řešení pěti projektů Národní agentury pro zemědělský výzkum (NAZV)

z nichž čtyři byly projekty spoluzesřitel'ské a další dva projekty GAČR v pozici hlavního řešitele. V posledním roce řešení byl spoluzesřitel'ský projekt Národního program udržitelnosti (NPU II). Zahájeno bylo řešení dvou nových projektů MZ ČR z nichž jeden byl spoluzesřitel'ský. Celkem bylo v rámci OJ CEITEC VFU řešeno 11 projektů z toho 5 v pozici hlavního řešitele. Získané prostředky dosáhly celkového objemu 20 730 tisíc Kč což je nárůst více než 10% ve srovnání s rokem 2019, kdy tato

Tabulka H.4.10

Smluvní výzkum – počet projektů

Smluvní výzkum	FVL	FVHE	FaF	rektorát	Celkem
Smluvní výzkum	0	0	0	0	0

Tabulka H.4.11

Smluvní výzkum – získané prostředky v tis. Kč

Smluvní výzkum	FVL	FVHE	FaF	rektorát	Celkem
Smluvní výzkum	0	0	0	0	0

Tabulka H.4.12

Smluvní výzkum – projekty

Smluvní výzkum	Zdroj	prostředky (v tis. Kč)	Poskyt.	Fakulta
-				

Vysovětlivky: S = smluvní výzkum

položka činila 18 072 tisíc Kč. Dva projekty byly ukončeny závěrečnými zprávami za příslušné období. Byl to především projekt NPU II, kde jsme byli v pozici spoluřešitele. Závěrečná zpráva o výsledcích řešení za rok 2020 a za celé období 2016-2020 byla předána hlavnímu řešiteli na MU. Po té následoval audit, který v naší části nezjistil porušení pravidel financování NPU II. V březnu 2021 byla závěrečná zpráva celého projektu NPU II úspěšně obhájena hlavním řešitelem s výsledným hodnocením A1. Z výsledků oponentního řízení vyplynulo, že zpráva předložená za naší OJ nevyžaduje, žádná další doplnění. Dále byla v lednu 2021 předložena závěrečná zpráva o řešení jednoho projektu GAČR za období let 2018-2020, která je dosud v procesu hodnocení. Rok 2020 byl posledním rokem řešení programu udržitelnosti projektu CEITEC s cílem splnění závazných indikátorů nejenom za rok 2020 ale i za celé období 2016-2020, vyžadovalo aktivní přístup zejména publikční činnosti až do konce roku. Tato se soustředila především na zahraniční časopisy s IF. Výsledkem bylo 30 publikací z toho jen 3 v tuzemském časopise naší univerzity (Acta Veterinaria Brno) Celkový počet publikací s IF odsáhl hodnoty 30, přičemž přepočtený počet uváděný v indikátorech činí 24 tj. (342%) v porovnání s plánem. O vysoké kvalitě těchto publikací svědčí skutečnost, že 22 (73 %) bylo nad mediánem v oboru (Q1 aQ2) a pouze 3 v Q4. Ze 30 publikací bylo 19 (63 %) s účastí zahraničních autorů, což potvrzuje vysoký stupeň internacionalizace. Zatím co účast na zahraničních konferencích (celkem 3 příspěvky), byla

omezena nemožností cestovat a uskutečnila se formou jednání on line pouze počátkem roku, protože další plánované konference byly zrušeny. Kromě toho byly schváleny a do použití předány 3 certifikované metodiky, jako výstupy 2 projektů NAZV.

Součástí podpory institucionálního výzkumu bylo řešení 1 projektu ITA s finančními prostředky ve výši 2 393 tisíc Kč a výsledkem splněno bez výhrad. Nově byly podány další tři návrhy projektů, z nichž dva projekty GAČR byly přijaty s počátkem financování od roku 2021. Vzhledem k epidemiologickým opatřením platným od konce února 2020 v ČR nebylo možné realizovat účast na plánované konferenci DSP studentů CEITEC. DSP studenti se účastnili konference mladých vědeckých pracovníků, kterou pořádala naše univerzita. Tvůrčí aktivity jednotlivých zaměstnanců OJ CEITEC za rok 2020 byly poprvé vykazány v excelových formulářích určených pro Hodnocení akademických pracovníků (HAP). Tím se dosáhlo odlišení tvůrčích aktivit, které jsou vykazovány některými zaměstanci v rámci fakult a CEITECu. Je zřejmé že, kromě požadovaných publikací s IF, naprosto chybí publikace v odborných časopisech bez IF, zejména z pera mladých vědeckých pracovníků, kteří zřejmě nepovažují tuto formu sdělení za prospěšnou pro ně samé. Tento nedostatek bude nutné odsatranit. Více než o 200% byly překročeny indikátory sledující nově vytvořená pracovní místa ve všech kategoriích, včetně studentů a vědeckých pracovníků do 35 let, včetně žen viz tabulka H.4.13. T této tabulky je zřejmé splnění téměř všech indikátorů v roce

Tabulka H.4.13

Monitorovací indikátory udržitelnosti CEITEC VFU Brno

MI	Indikátory pro rok 2020	Plán	Skutečnost
110820	Počet studentů magisterských a doktorských studijních programů využívajících vybudovanou infrastrukturu	2	29
110300	Počet nově vytvořených pracovních míst, zaměstnanci VaV – celkem (FTE)	11,60	27,14 (234%)
110302	Počet nově vytvořených pracovních míst, zaměstnanci VaV – ženy (FTE)	5,25	18,17 (346%)
071700	Počet nově vytvořených pracovních míst, výzkumní pracovníci celkem (FTE)	6,50	20,50 (315%)
071800	Počet nově vytvořených pracovních míst, výzkumní pracovníci – ženy (FTE)	2,25	12,76
071900	Počet nově vytvořených pracovních míst, výzkumní pracovníci do 35 let (FTE)	2,50	8,20
072000	Počet nově vytvořených pracovních míst, výzkumní pracovníci do 35 let – ženy (FTE)	0,00	7,72
0609	Počet nově vytvořených pracovních míst, výzkumní pracovníci mající ukončené vysokoškolské vzdělání (Mgr., PhD.) na jiné instituci terciálního vzdělávání	0,00	4,00
0610	Počet nově vytvořených pracovních míst, výzkumní pracovníci mající ukončené vysokoškolské vzdělání (Mgr., PhD.) na jiné instituci terciálního vzdělávání (na instituci zahraniční)	0,00	4,00
0611	Počet nově vytvořených pracovních míst, výzkumní pracovníci mající ukončené vysokoškolské vzdělání (Mgr., PhD.) na jiné instituci terciálního vzdělávání (výzkumní pracovníci do 35 let)	0,00	2,00
074902	Počet úspěšných absolventů doktorských studijních programů	0,00	5,00
110502	Publikace (impaktované časopisy) (Jimp)	7,00	24(342%)
110504	Poloprovoz, ověřená technologie, odrůda ... (Z, T)	0	0
	Prototyp, metodika, uživatelský a prům. vzor, ... (S)	1	2
	Aplikované výsledky výzkumu	1	0
0603	Objem prostředků získaných ve veřejné soutěži o účelovou podporu VaV z národních zdrojů	1 283 195	20 722 000
111200	Objem smluvního výzkumu	1 638 816	0

2020 s výjimkou smluvního výzkumu. V tomto případě je potřeba konstatovat, že smluvní výzkum, byl ovlivněn nemožností spolupráce se zahraničními partnery z důvodů omezení cest nezbytných pro kontrolu průběhu pokusů na zvířatech na místě. Celkový objem plánovaných financí smluvního výzkumu pro období let 2016-2020 byl však splněn během předchozích let (2016-2018).

Závěr

V rámci tvůrčí činnosti OJ CEITEC VFU Brno bylo dosaženo úrovně, která odpovídá přísným měřítkům na centrum excelentního výzkumu. Programy udržitelnosti vytvořily předpoklady a dobré podmínky pro předkládání návrhů projektů národních agentůr téměř 100% úspěšností. Tím se vytvořily předpoklady pro další vysoce kvalitní výzkumnou činnost v roce 2021 a perspektivu pokračování v roce 2022.

4.1.6. Výzkum v rámci ICRC

Veterinární a farmaceutická univerzita Brno se svojí činností v roce 2019 podílela na projektu Mezinárodní centrum klinického výzkumu – ICRC Brno (ICRC). Nositelem projektu je Fakultní nemocnice u sv. Anny v Brně (FNUSA). Projekt je zaměřen na lékařský výzkum především v oblasti kardiovaskulárních, neurologických a onkologických onemocnění člověka. VFU Brno spolupracuje na projektu v jeho části orientované na experimentální ověřování nových poznatků na animálních modelech, zejména prasatech. V roce 2019 centrum ve spolupráci s VFU Brno pracovalo úspěšně na vývoji a testování nových technologií především v oblasti kardiologie a elektrofyziologie. V roce 2019 byl konkrétně v rámci ICRC VFU Brno řešen dílčí projekt zabývající se testováním nově vyvinutých katétrů pro katetrizační ablaci arytmií.

4.1.7. Mezinárodní projekty

Na FVL byl v roce 2020 na Ústavu patologické morfologie a parazitologie řešen mezinárodní projekt s názvem „Evaluation of parasitic infections involved in mortalities of mountain gorillas of Virunga Massif using advanced genomic“ (MGVP – US Fish and Wildlife Service). Řešitelem projektu byl prof. MVDr. David Modrý, Ph.D.

Na FVHE byl v roce 2020 na Ústav hygieny a technologie potravin živočišného původu a gastronomie

řešen mezinárodní projekt „Analysis of the relationship between air cavities and *Weissella viridescens* in meat products and possibilities for air cavity elimination“ (Adalbert-Raps-Stiftung) projektovým manažerem byl doc. MVDr. Josef Kameník, CSc., MBA. Dále byl na Ústavu hygieny a technologie potravin rostlinného původu řešen mezinárodní projekt „International Academic Partnerships“ v rámci NAWA (Narodowa Agencja Wymiany Akademickiej). Posláním agentury je podporovat akademickou výměnu a mezinárodní spolupráci s cílem posílit potenciál vědy a vysokoškolského vzdělávání. Úkolem agentury je provádět dlouhodobou politiku na podporu akademické mobility a kvalitní internacionalizace nabídky polských a zahraničních univerzit prostřednictvím provádění programů určených studentům a akademickým pracovníkům z Polska a ze zahraničí.

4.2. PUBLIKAČNÍ ČINNOST A UZNATELNÉ VÝSTUPY

Výsledky řešení zahraničních grantů, grantů grantových agentur a výsledky získané na základě institucionální podpory výzkumným organizacím a specifického vysokoškolského výzkumu a dalších projektů byly uplatněny ve formě publikačních výstupů VFU Brno.

V roce 2020 se zaměstnanci a studenti VFU Brno podíleli na vzniku 238 vědeckých výsledků publikovaných v odborných časopisech s impakt faktorem. Výsledky výzkumné činnosti budou uvedeny do Registru informací o výzkumu (RIV).

Tabulka I. 4.14

Počet impaktových publikací

	FVL	FVHE	FaF	rektorát	Celkem
Počet impaktových publikací za rok 2020	92	101	41	33	229

4.3. VĚDECKÉ KONFERENCE

Veterinární a farmaceutická univerzita Brno každoročně pořádá vědecké konference, které umožňují setkání akademických a vědeckých pracovníků z vědecké, výzkumné a aplikační sféry. V roce 2020 bylo uspořádáno celkem 8 vědeckých konferencí z toho tři distančním způsobem.

Tabulka H.4.15

Vědecké konference (spolu)pořádané vysokou školou

	FVL	FVHE	FaF	rektorát	Celkem
Počet národních konferencí s počtem účastníků do 60	0	2	0	1	3
Počet národních konferencí s počtem účastníků vyšším než 60	1	1	0	1	3
Počet konferencí s mezinárodní účastí	0	2	0	0	2
Celkem	1	5	0	2	8



Tabulka H.4.16

Přehled konferencí organizovaných VFU Brno

Název konference	Místo konání	Počet účastníků nad 60	Mezinárodní účast	Fakulta
Vetmeeting konference 2020 (online) – Zdravotní problematika drobných savců a ptáků	Seč	ano	ne	FVL
Konference ITA VFU Brno (online)	Brno	ne	ne	Rektorát
XXII. Konference mladých vědeckých pracovníků s mezinárodní účastí	Brno	ne	ano	FVHE
Seminář pro laickou spotřebitelskou i odbornou veřejnost	Brno	ne	ne	FVHE
XII. konference studentské vědecké a odborné činnosti	Brno	ne	ne	FVHE
Regional plant materials of South Moravia and their processing	Uherské Hradiště	ne	ano	FVHE
27. konference Ochrana zvířat a welfare 2020	Brno	ano	ano	FVHE
Konference IGA VFU Brno	Brno	ano	ne	Rektorát

V roce 2020 VFU Brno podstoupila hodnocení výzkumných organizací v segmentu vysokých škol. Dle harmonogramu schváleným MŠMT a v souladu s Metodikou 17+ hodnocení výzkumných organizací univerzita vypracovala sebehodnotící zprávu, která podrobně analyzovala ukazatele dosahované univerzitou v oblasti tvůrčí činnosti (publikační výstupy, množství a kvalitu grantových projektů, smluvního výzkumu atp...), ale také v oblasti organizace a podpory vědeckého výzkumu, doktorského studia, národní a mezinárodní spolupráce, mobility a dalších aspektů tvůrčí činnosti a internacionalizace. Tato zpráva byla následně posuzována mezinárodním evaluačním panelem složeným ze sedmi zahraničních odborníků, expertů především ve veterinární oblasti.

Návštěva tohoto mezinárodního evaluačního panelu na univerzitě pro posouzení úrovně její výzkumné činnosti byla určena zprvu na červen a v důsledku cestov-

ních omezení se uskutečnila distanční formou s využitím počítačového propojení členů evaluačního týmu a zástupců univerzity v listopadu 2020.

V průběhu čtyřdenní online návštěvy se uskutečnilo jednání s rektorem a prorektorem univerzity, na úrovni fakult pak setkání s vedením fakult, s výzkumnými týmy a výzkumníky univerzity, setkání s DSP studenty, a to Fakulty veterinárního lékařství, Fakulty veterinární hygieny a ekologie, Farmaceutické fakulty a výzkumného pracoviště CEITEC.

Výsledkem mezinárodní evaluace výzkumu na Veterinární a farmaceutické univerzitě Brno bude ohodnocení úrovně výzkumné činnosti univerzity, které bude podkladem pro Ministerstvo školství, mládeže a tělovýchovy, a to zejména s dopadem na financování výzkumu na Veterinární a farmaceutické univerzitě Brno pro další období.

5. TŘETÍ ROLE UNIVERZITY – ODBORNÁ ČINNOST, SPOLUPRÁCE S PRAXÍ, SPOLEČENSKÉ PŮSOBNÍ

Třetí role univerzity v roce 2020 spočívala v rozsáhlé odborné činnosti, ve spolupráci s praxí a ve společenském působení univerzity.

5.1. ODBORNÁ ČINNOST

Odborná činnost byla realizována na úrovni odborné veterinární činnosti na univerzitě, zejména v oblasti klinické veterinární činnosti, patomorfologické činnosti, laboratorní veterinární činnosti, dále formou odborné veterinární hygienické činnosti na univerzitě, dále v usku-tečňování odborné činnosti na zvláštních pracovištích univerzity. Odborná zemědělská činnost byla prováděna na Školním zemědělském podniku Nový Jičín a to zejména v oblasti rostlinné a živočišné produkce.

5.1.1. Odborná veterinární činnost

Veterinární a farmaceutická univerzita Brno poskytuje veterinární péči klientům v oblasti diagnostiky, terapie a prevence onemocnění zvířat. Tato činnost je soustře-děna zejména na klinikách FVL.

Klinika chorob psů a koček je umístěna v Pavilonu klinik malých zvířat. Je vybavena moderní recepcí pro příjem pacientů a veterinárními všeobecnými ambulancemi (chirurgie, interna, porodnictví a gynekologie), na které navazují ambulance specializované – oftalmologie, stomatologie, ortopedie, gastroenterologie, kardiologie, nefrologie a urologie, asistovaná reprodukce, andrologie, neurologie, endokrinologie, dermatologie, onkologie a hematologie. Nedílnou součástí kliniky jsou zařízení pro speciální diagnostiku – RTG, EKG, USG, EEG, EMG, artroskopie, vysokofrekvenční sonografie a počítačová tomografie. Od roku 2018 disponuje pracoviště také nejnovějším diagnostickým zařízením umožňujícím zobrazování magnetickou rezonancí (MRI) a nově také moderními analyzátoři pro rychlé vyšetření krve. Klinika disponuje 9 operačními sály, z toho 5 pro septické a 4 pro vysoce aseptické operační výkony. Součástí kliniky je modernizovaná jednotka intenzivní péče, rehabilitační oddělení a hospitalizační zařízení pro pacienty. Kapacita hospitalizačních boxů je 77 míst pro psy a 26 boxů pro kočky. V suterénu kliniky je umístěno separované oddělení určené pro pacienty trpící infekčními nemocemi nebo podezřelými z přenosu těchto onemocnění. Veterinární péče je poskytována na klinice soustavně po celý rok, 24 hodin denně.

V roce 2020 bylo na klinice ošetřeno nebo vyšetřeno celkem 10 968 pacientů z celé České republiky i ze zahraničí a dále 107 pacientů mimo kliniku v praxi. Celkem tak bylo klinikou ošetřeno 11075 pacientů.

Klinika chorob psů a koček představuje jedno z nejmodernějších veterinárních zařízení pro malá zvířata v Evropě. Kvalitě odborné veterinární činnosti kromě lidského faktoru významně přispívá nejmodernější diagnostická technika a vybavení, které by nebylo možné získat bez úzké spolupráce s předními lékařskými pracovišti u nás i v zahraničí.

Klinika chorob ptáků, plazů a drobných savců je umístěna v Pavilonu klinik malých zvířat. Tři specializované ordinace – pro plazy, pro ptáky a pro drobné savce, mají přímou návaznost na čekárnu, která je součástí příjmové haly pavilonu. V ordinacích je pacientům poskytováno základní ošetření i vstupní vyšetření před příjmem do hospitalizačního traktu, včetně odběrů vzorků biologického materiálu, které jsou následně zpracovány ve specializovaných laboratořích kliniky (laboratoř klinické hematologie a biochemie, laboratoř pro diagnostiku virových onemocnění pomocí metod PCR, laboratoř klinické cytologie a histologie). Hospitalizační část kliniky je schopna pojmout současně 30 ptáků, 20 plazů a 80 drobných savců a navíc disponuje i možností umístění pacientů ve venkovním výběhu. Náročnější chirurgické zákroky a endoskopická vyšetření jsou uskutečňována ve třech operačních traktech vybavených kompletním zařízením pro inhalační anestézii, kontinuální monitoring pacientů a stabilizaci akutních stavů. V oblasti chorob drůbeže klinika zajišťuje pro odbornou veterinární i chovatelskou veřejnost diagnostickou, konzultační a preventivní činnost. Klinika je dostupná po celý den. O víkendech, během volných dní i svátků je zajištěna nepřetržitá pohotovostní služba na vyžádání telefonem.

V roce 2020 bylo na klinice ošetřeno nebo vyšetřeno 4002 pacientů ptáků (ne drůbeže), plazů a malých savců (ne králíků) a dále 811 pacientů drůbeže a králíků. Celkem tak bylo klinikou ošetřeno 4813 pacientů.

Klinika chorob ptáků, plazů a drobných savců představuje jedno z nejmodernějších veterinárních zařízení u nás a opírá se o moderní diagnostická vybavení.

Klinika chorob koní je umístěna v Pavilonu klinik velkých zvířat. Součástí kliniky jsou 4 vyšetřovny pro speciální diagnostiku a výuku, 3 chirurgické sály, 16 boxů

pro intenzivní péči a 24 boxů pro koně s dlouhodobějším průběhem onemocnění. Součástí kliniky je také 10 venkovních boxů anglického typu, které slouží zároveň jako izolace pro zdravá zvířata, využívaná ve výuce studentů. Tato zvířata mají k dispozici venkovní otevřenou jízďárnu, která slouží také jako výběh a dva malé travnaté paddoky, které zejména v letním období umožňují psychický odpočinek a relaxaci zvířat. Celková kapacita pro ustájení koní je tedy 60 zvířat. Součástí kliniky je také budova kryté jízďárny, která poskytuje prostory pro ortopedickou a zátěžovou diagnostiku chorob koní a ve významné míře pro výuku předmětů zaměřených na welfare koní a jezdeckví. V budově je umístěna andrologická laboratoř a místnost pro odběr semene plemenných hřebců.

Klinika je moderně vybavena zejména pro diagnostickou a léčebnou činnost, a to flexibilními endoskopy včetně gastrokopu, artroskopu, laparoskopem, RTG, USG s Dopplerovým zařízením, EKG, ECSW, magnetoterapií, nebulizační respirační maskou a dalšími. Provádí se i diagnostika na pohybovém trenažéru. Klinika provádí veškeré potřebné diagnostické a léčebné zákroky a operace u koní. Klinika chorob koní představuje specializované pracoviště pro intenzivní péči o novorozená hřebčata.

Veterinární péče na klinice je dostupná pro klienty po celý rok 24 hodin denně.

V roce 2020 bylo na klinice ošetřeno celkem 931 koní z celé České republiky i okolních států, a dále 110 pacientů koní mimo kliniku v praxi. Celkem tak bylo klinikou ošetřeno 1041 pacientů. Zaměstnanci Kliniky chorob koní – veterinární lékaři a akademičtí pracovníci, zajišťují také specializovanou lékařskou péči mimo pracoviště, a to buď v rámci zabezpečování extramurální praxe studentů FVL a FVHE, nebo v součinnosti s terénními veterinárními lékaři jako přízvaní specialisté pro komplikovanou diagnostiku či terapeutické zákroky.

Klinika chorob koní představuje velmi moderní klinické zařízení zaměřené na choroby koní a má u nás i v okolních státech vysoký kredit.

Klinika chorob přežvýkavců a prasat FVL zajišťuje výuku klinických předmětů na živých potravinových zvířatech držených ve výukových stájích v budovách č. 4 a č. 7 nepřetržitě během celého roku. Jde o péči o nemocná zvířata (pacienty), přijímaná k výukovým účelům v zařízení charakteru fakultní nemocnice. Zajištění této činnosti musí splňovat náročné podmínky akreditace uživatelských zařízení pro pokusná zvířata a další zákony jako jsou Zákon o veterinární péči, Plemenářský zákon, Zákon na ochranu zvířat proti týrání a podobně. Udržení nepřetržitého provozu dvou oddělených výukových nemocnic pro přežvýkavce a prasata vyžaduje trvalou starost o personální zajištění, včetně průběžného vzdělávání zaměstnanců se specializací na příslušné druhy zvířat. V neposlední řadě musí být věnována pozornost udržitelnosti stavu budov a technického vybavení stájí.

Oddělení kliniky chorob přežvýkavců zajišťuje výuku předmětů, kde cílovými zvířaty jsou přežvýkavci (velcí i malí), tj. skot, ovce a kozy. Praktická výuka probíhá na nemocných zvířatech (pacientech) referovaných praktickými veterinárními lékaři z farem skotu. Tito pacienti (krávy, jalovice a telata) jsou zajišťováni prostřednictvím kupní smlouvy a jsou tedy po dobu ustájení v majetku kliniky, protože jejich návrat do původního stáda není z důvodů biosekurity možný. Takto získaní pacienti (skot) se po vyléčení prodávají, jako zdravá zvířata malým chovatelům, nebo se transportují na porážku. Počet pacientů se během roku optimalizuje tak, aby byl dostatečný pro potřebu výuky v daném předmětu. Dále se pro účely výuky předmětu andrologie chovají dva dospělí býci, jako dárce semene. Kromě toho se na klinice chovají zvířata získaná nákupem pro účely schválených projektů pokusů, které jsou součástí výzkumných projektů interních a národních výzkumných agentur, nebo smluvního výzkumu. Byla realizována spolupráce s ŠZP Nový Jičín při zajišťování pacientů pro výuku z farmy Nový Dvůr ale i poskytování zvířat pro pokusné účely v rámci projektu IGA.

Zvláštní skupinu ustájených zvířat představují pacienti – malí přežvýkavci (ovce domácí, kozy domácí a jejich mláďata), jejichž majitelé se obrátili na kliniku s žádostí o vyšetření a následnou hospitalizaci. Tato zvířata se po uzdravení vrací do stád ke svému chovateli.

Kromě zajišťování veterinární péče ve vlastním chovu na klinice je nepřetržitě denně zajišťována ambulantní služba včetně výjezdů k porodům pro potřeby ŠZP Nový Dvůr a několika dalších chovatelů. Tato odborná činnost je současně využívána pro výukové účely, kdy společně se službu konajícím lékařem vyjíždí i studenti.

Na oddělení kliniky chorob přežvýkavců bylo v roce 2020 ošetřeno celkem 230 hospitalizovaných přežvýkavců. V rámci mobilní kliniky bylo vyšetřeno a ošetřeno 8 750 přežvýkavců na farmách mimo kliniku (v praxi a na ŠZP). Celkem tak bylo klinikou ošetřeno 8980 pacientů přežvýkavců. V rámci mobilní kliniky bylo vykonáno 120 návštěv chovů přežvýkavců.

Oddělení kliniky chorob prasat je umístěno v budově č. 4. Tato nová budova je vybavena moderní technologií, která vyžaduje trvalou údržbu a dozor vzhledem k blízkosti občanské zástavby a zastávky tramvaje ve vzdálenosti přibližně 80 m. Praktická výuka předmětů, kterými jsou vnitřní nemoci prasat (FVL) a choroby prasat (FVHE), probíhala na velkém počtu hospitalizovaných pacientů (většinou selat po odstavu). Prasata určená k hospitalizaci a tedy pro výukové účely byla získávána z důvodu zajištění vysoké úrovně biosekurity pouze z jednoho zdrojového chovu na základě kupní smlouvy a po převozu se stala majetkem kliniky. Činnost v rámci výuky se soustředila na stanovení diagnózy infekčních i neinfekčních chorob a jejich následnou intenzivní individuální léčbu a prevenci. Zdravá zvířata byla v souladu s pro-

jekty pokusů používána k výuce klinické propedeutiky. Podnikem, kde byl umožněn přístup našim studentům přímo do chovu byl ŠZP Nový Jičín, farma Šenov s porodnou prasnic a odchovnou selat. Velmi pozitivně byla vyučujícími a studenty hodnocena vstřícnost ze strany zootechniků, zejména schopnost zajistit potřebné množství zvířat a ve spolupráci s praktickým veterinárním lékařem i dostatek léčiv.

Na oddělení kliniky chorob prasat bylo v roce 2020 ošetřeno celkem 255 prasat. V rámci mobilní kliniky bylo vyšetřeno a ošetřeno 900 prasat na farmách mimo kliniku (v praxi a na ŠZP). Celkem tak bylo klinikou ošetřeno 1125 pacientů prasat. V rámci mobilní kliniky bylo vykonáno 40 návštěv chovů prasat.

Výzkumná činnost probíhá v obou částech provozu, tj. výukové a experimentální v souladu s projekty pokusů.

KCHPP má na FVL unikátní postavení, které vyplývá z jejího poslání zajistit praktickou výuku na pacientovi, který byl hospitalizován nebo setrvává v chovu majitele. Jde tedy o kontinuální úkol shromažďovat pacienty pro účely výuky moderních postupů nutných pro stanovení správné diagnózy onemocnění a následné účinné terapie. Udržení provozu hospitalizovaných pacientů, kteří jsou v majetku kliniky, je náročné z hlediska personálního i finančního zajištění, protože model výuky chorob na živém pacientovi nelze nahradit.

Klinická laboratoř pro malá zvířata je lokalizována v Pavilonu klinik malých zvířat. Je členěna na oddělení klinické hematologie, klinické biochemie, klinické cytologie a klinické imunologie. Činnost Klinické laboratoře pro malá zvířata (KLMZ) slouží nejen klinikám a dalším pracovištím Veterinární a farmaceutické univerzity Brno, ale také všem mimouniverzitním zájemcům. V registru laboratoře je cca 100 privátních veterinárních lékařů z celé ČR. KLMZ je také výukovým pracovištěm. KLMZ je místem, kde se uskutečňuje výuka Veterinárního lékařství a Veterinární hygieny a ekologie. Studenti FVL zde také vykonávají praxi z laboratorní diagnostiky – povinnou stáž. Studenti pracují v laboratoři při řešení svých odborných (diplomových) a disertačních prací. Akademičtí pracovníci a studenti využívají KLMZ i při řešení svých projektů. Provozu laboratoře významně napomáhá modernizovaný přístrojový park. Integraci vstupních a výstupních dat umožňují elektronické informační systémy WinVet a VetiLab.

Klinická laboratoř pro velká zvířata zabezpečuje komplexní laboratorní zázemí pro potřeby Kliniky chorob koní a Kliniky chorob přežvýkavců a prasat. V rámci veterinární činnosti provádí vyšetření biologického materiálu pro praktické veterinární lékaře a chovatele potravinových zvířat. Je umístěna v Pavilonu profesora Dražana. Je členěna na oddělení klinické biochemie, klinické hematologie a klinické rumenologie. Je vybavena moderní laboratorní technikou a používá unikátní analytické me-

tody. V laboratoři jsou vyšetřovány vzorky krve, krevního séra, krevní plazmy, moči, mléka, mleziva, bachorové tekutiny a tkání.

Klinická laboratoř pro velká zvířata je i výukovým pracovištěm. Klinická laboratoř pro velká zvířata je i školícím pracovištěm studentů a pracovištěm zabezpečujícím povinné praxe studentů.

Veterinární patologická činnost se uskutečňuje na Ústavu patologické morfologie a parazitologie, který je umístěn v budově č. 33 (s příjezdem k zadní části budovy), případně na pitevnaích klinických pracovištích k nezbytnému ověření klinické diagnózy, a dále uhynulé zvíře také na Ústavu ekologie a chorob zvířete, ryb a včel. Pracoviště Ústavu patologické morfologie a parazitologie umožňuje přijímat kadávery a provádět pitvy uhynulých malých a velkých zvířat. Značnou část pracovní náplně představuje histopatologické vyšetření vzorků tkání a orgánů všech druhů zvířat. Kadávery, odebrané vzorky tkání a vzorky tkání vyšetřované za účelem diagnostiky se plně využívají k výuce studentů. Jsou získávány převážně z klinik univerzity, z výzkumné činnosti ústavů a klinik fakult, přímo od chovatelů a chovatelských firem a z odborné veterinární činnosti privátních veterinárních lékařů. Odvoz kadáverů je zabezpečen asanačním podnikem Agris Medlov.

V roce 2020 bylo provedeno na Ústavu patologické morfologie a parazitologie a na dalších pracovištích univerzity celkem 1 666 pitev, z toho 139 pitev přežvýkavců, 76 koní, 544 prasat, 195 ptáků (ne drůbeže), plazů a malých savců (ne králíků), 85 pitev drůbeže a králíků, 601 psů a koček, 130 pitev zvířete a 544 pitev ryb. Také bylo provedeno množství histopatologických vyšetření od dodaných a odebraných orgánů zvířat (psů, koček, skotu, prasat, koní, drobných savců, ptáků, plazů a ryb).

Patologická činnost je na VFU poměrně rozsáhlá a v roce 2020 představovala celkem 2314 pitev a množství dalších histopatologických vyšetření.

Ústav anatomie, histologie a embryologie provádí veterinární činnost v laboratořích ústavu v budově č. 34, která je zaměřena na histologické zpracování vzorků pro ústavy a kliniky celé univerzity. Jedná se zejména o zpracování a hodnocení histologických preparátů z tkání a orgánů posuzovaných v rámci výzkumné činnosti, pro potřeby DSP studia, disertačních prací a dalších. Další část preparátů je určena pro diagnostickou činnost především klinických provozů.

5.1.2. Veterinární hygienická činnost

Porážka jatečných zvířat

Porážka jatečných zvířat je umístěna v prostorách budovy č. 34 v jejím suterénu. Výuka na porážce jatečných zvířat je převážně demonstrační, vlastní nácvik praktického provádění, zejména veterinární prohlídky jatečných zvířat studenty, probíhá ve smluvně zajištěném provozu

na jatkách výrobního podniku, kde je zřízeno pracoviště pro výuku studentů v provozu. Celkově za účasti studentů bylo prohlédnuto 608 ks prasat a skotu. S pohledem na protinákazová opatření proti COVID-19 realizovaná v rámci ČR byly podmínky výuky na porážce jatečných zvířat omezeny.

Masná, rybí a mlékárenská dílna

Univerzita má zřízeno výukovou masnou, rybí a mlékárenskou dílnu pro výuku studentů. Výuková masná dílna malé kapacity je umístěna v budově č. 13. V prostorech navazujících na masnou dílnu je umístěna výuková dílna masa ryb malé kapacity. V budově č. 12 je umístěna mlékárenská dílna malé kapacity. Výuka studentů v technologických dílnách se uskutečňuje pro studijní programy Veterinární lékařství, Veterinární hygiena a ekologie, Bezpečnost a kvalita potravin.

Laboratorní veterinární hygienická činnost

Laboratorní veterinární hygienická činnost se uskutečňuje zejména na Ústavu hygieny a technologie masa, Hygieny a technologie mléka, Hygieny a technologie vegetabilních potravin a Gastronomie. Činnost spočívá ve vyšetřování vzorků surovin živočišného, ale i rostlinného původu, a také ve vyšetřování potravin, a to zejména v rámci výuky studentů a v rámci výzkumné činnosti směřující k uznatelným výstupům tvůrčí činnosti v oblasti veterinární hygieny potravin.

5.1.3. Odborná farmaceutická činnost

Odborná farmaceutická činnost byla poskytována ve Fakultní lékárně, která je umístěna v areálu univerzity v budově č. 43. Lékárna disponovala prostory pro výdej léčivých přípravků na recept a bez receptu, pro pacienty a klienty humánních a veterinárních ordinací. Lékárna nabízí široké spektrum humánních a veterinárních léčivých přípravků, parafarmaceutik, potravinových doplňků a prostředků zdravotnické techniky.

Lékárna dále disponovala galenickou laboratoří pro přípravu individuálně připravovaných léčivých přípravků. Specializované činnosti, jako poskytování individuálního poradenství a stanovení základních diagnostických parametrů, byly realizovány v konzultační místnosti. Lékárna zabezpečovala individuální zásobování klinik a ústavů VFU a humánních ambulancí a poskytovala jim odborné informace. Využívala lékárenský systém Mediox a databázi léčivých přípravků AISLP.

V souvislosti s přechodem Farmaceutické fakulty z VFU Brno na MU k 1.7. 2020 byla činnost lékárny jako součásti FaF ukončena.

5.1.4. Odborná činnost na zvláštních pracovištích univerzity

Na univerzitě jsou umístěna zvláštní pracoviště, jejichž činnost podléhá zvláštnímu režimu, ke své činnosti po-

třebují speciální povolení, jsou pod dohledem zvláštní komise a pod dozorem zvláštního úřadu státní správy. Univerzita v roce 2020 disponovala pracovištěm nakládajícím s vysoce rizikovými biologickými agens a toxiny, pracovišti využívajícími geneticky modifikované organismy, centrálním pracovištěm pro využití ionizujícího záření, pracovišti zobrazovací diagnostiky, pracovištěm s oprávněním k nakládání s některými návykovými látkami a pracovišti s oprávněním nakládat s nebezpečnými chemickými látkami. Univerzita byla v roce 2020 také držitelem akreditace jako uživatelské a chovné zařízení pro provádění pokusů.

Pracoviště nakládající s vysoce rizikovými biologickými agens a toxiny

Pracoviště nakládající s vysoce rizikovými biologickými agens a toxiny slouží pro výzkum a také pro výuku zaměřenou na nebezpečné biologické agens, např. práci s původci Newcastlešské choroby, viru aviární chřávy se zoonotickým potenciálem H5N1 nebo virem velmi nebezpečné nákazy – katarální horečky ovcí (blue tongue) a dalších nebezpečných patogenů a toxinů. Činnost pracovišť je pod dohledem Komise pro nakládání s vysoce rizikovými biologickými agens a toxiny a pod dozorem Oddělení pro kontrolu zákazu chemických a biologických zbraní Státního úřadu pro jadernou bezpečnost.

Pracoviště využívající geneticky modifikované organismy

VFU Brno disponuje pracovišti využívajícími geneticky modifikované organismy. Činnost těchto pracovišť byla v roce 2020 pod dohledem Komise pro nakládání s geneticky modifikovanými organismy univerzity a Odborem environmentálních rizik Ministerstva životního prostředí ČR.

S geneticky modifikovanými organismy bylo aktivně nakládáno na Ústavu infekčních chorob a mikrobiologie, Ústavu molekulární biologie a farmaceutické biotechnologie, a ve sdílených laboratořích Ceitec.

Centrální pracoviště pro využití ionizujícího záření

V roce 2020 Centrální pracoviště pro využití ionizujícího záření zaštiťovalo metodickou a kontrolní činnost implementací požadavků nového Atomového zákona nad všemi pracovišti nakládajícími se zdroji ionizujícího záření na VFU Brno. Jedná se o radioizotopové pracoviště (FVHE), pracoviště zobrazovací diagnostiky (FVL), evidenci jaderných materiálů (VFU) a detektor elektronového záhytu (FVHE). Činnost pracovišť též koordinuje Komise pro využívání ionizujícího záření VFU Brno. Centrální pracoviště zastupuje VFU Brno při jednáních se Státním úřadem pro jadernou bezpečnost (SÚJB). Spolupracuje též s obdobnými pracovišti VUT v Brně, MENDELU a Univerzity obrany.



Pracoviště zobrazovací diagnostiky

Pracoviště zobrazovací diagnostiky jsou zřízena na velkých klinických komplexech univerzity, a to Pavilonu klinik malých zvířat, Pavilonu klinik velkých zvířat a nově též Pavilonu chorob prasat. Tato pracoviště I. kategorie pro práci s uzavřenými zdroji ionizujícího záření využívají výkonné rentgenové přístroje a další přenosná zařízení. V roce 2020 pracovala pod vnitřním dohledem a v součinnosti s Centrálním pracovištěm pro využití ionizujícího záření a pod dozorem SÚJB RC Brno.

Pracoviště využívající návykové látky

Univerzita také disponuje pracovišti, která jsou oprávněna zacházet s omamnými a psychotropními látkami. Ty jsou využívány v rámci výuky, experimentální činnosti a klinické praxe. Dohled nad zacházením s návykovými látkami v rámci univerzity prováděla v roce 2020 Komise pro nakládání s návykovými látkami a prekursorů.

Pracoviště využívající nebezpečné chemické látky a přípravky

Univerzita na řadě ústavů a klinik používá také nebezpečné chemické látky a přípravky. Na těchto pracovištích pracují odborně způsobilí, vysokoškolsky vzdělaní, pracovníci a jimi pravidelně proškolený technický personál. Pokud jsou nebezpečné chemické látky a přípravky používány při experimentální výuce, pak jsou studenti před započítáním práce prokazatelně proškoleni o vlastnostech používané látky, seznámeni s bezpečným pracovním postupem při experimentu a práci vykonávají pod dohledem odborně způsobilé osoby. Na každém pracovišti jsou vypracovány pracovní postupy pro nakládání s těmito látkami. Tyto postupy jsou doplněny bezpečnostními listy, dodanými s příslušnou chemickou látkou dodavatelem. Na pracovištích se používají chemické látky a přípravky klasifikované jako vysoce toxické. Každá fakulta VFU Brno má pověřenou osobu, která kontroluje nakládání s vysoce nebezpečnými chemickými látkami. Pracoviště byla v roce 2020 pod dohledem Komise pro nakládání s nebezpečnými chemickými látkami univerzity.

Pracoviště oprávněná k používání pokusných zvířat

Používání pokusných zvířat je na univerzitě regulováno v souladu s příslušnými právními předpisy. Každému provedení pokusu předchází zpracování žádosti o schválení projektu pokusů, její posouzení odbornou komisí pro zajišťování dobrých životních podmínek pokusných zvířat a schválení státním orgánem příslušným ke schvalování projektů. Vedoucí projektů pokusů musí mít osvědčení o odborné způsobilosti podle příslušných právních předpisů, stejně tak jako další pracovníci pečující o pokusná zvířata a provádějící pokusy.

V roce 2020 proběhlo posuzování zařízení uživatele pokusných zvířat VFU Brno v rámci žádosti o udělení oprávnění k používání pokusných zvířat podle § 15b zá-

kona č. 246/1992 Sb (další součásti univerzity, které nebyly posouzeny v roce 2019). Byly splněny veškeré legislativní požadavky pro vydání doporučujícího posudku, rozhodnutí Ministerstva zemědělství ČR o udělení oprávnění k používání pokusných zvířat pro VFU Brno se očekává v roce 2021.

Používání pokusných zvířat na univerzitě je pod dohledem Odborné komise pro zajišťování dobrých životních podmínek pokusných zvířat. Odborná komise poskytuje pravidelnou poradenskou činnost, zejména během procesu navrhování projektů pokusů, ale také v dalších oblastech souvisejících s welfare pokusných zvířat. Komise rovněž eviduje všechny projekty pokusů, počty použitých pokusných zvířat a kontroluje welfare pokusných zvířat. Dozor nad ochranou pokusných zvířat na univerzitě vykonává zejména Krajská veterinární správa Státní veterinární správy pro Jihomoravský kraj.

5.1.5 Školní zemědělský podnik Nový Jičín

ŠZP Nový Jičín je součástí Veterinární a farmaceutické univerzity Brno a plní nezastupitelnou úlohu v praktické výuce studentů.

V roce 2020 Školní zemědělský podnik Nový Jičín uskutečňoval svoji zemědělskou činnost na 2 809,45 ha zemědělsky obhospodařovaných pozemcích (2 638,99 ha v oblasti Žilina u Nového Jičína, Šenov u Nového Jičína, Kunín, Hukovice, Bartošovice a Příbor a dále 170,46 ha v oblasti Nový Dvůr u Brna). V roce 2020 byla rostlinná výroba zaměřena na následující plodiny, u nichž bylo dosaženo těchto výnosů:

Tabulka H.5.1

Bilance sklizně plodin a jejich výnosy na ŠZP Nový Jičín

Plodina Název	osev ploch v ha	výnos t/ha
pšenice ozimá	677,8	5,51
ječmen ozimý	217,27	6,04
ječmen jarní	163,89	4,26
oves	27,23	4,24
řepka	305,24	2,85
kukuřice na zmo	94,46	9,76
jetel na semeno	20	0,04
trávy na semeno	0	0
jednoleté pícniny	463,66	69,8
víceleté pícniny	357,43	19,57
trvalé travní porosty	476,45	11,83

Živočišná výroba byla zaměřena na chov následujících druhů a kategorií hospodářských zvířat:

Tabulka H.5.2

Zvířata a jejich užitkovost na ŠZP Nový Jičín

Druh a kategorie zvířat název	prům.stav počet	užitkovost (podle obvykl. parametrů)
Telata do 3 měsíců	205	0,751 kg/KD
Jalovice chovné	741	0,846 kg/KD
Jalovice březí	169	-
Dojnice	1098	25,93 l/KD
Telata masný skot do 3 měsíců	16	1,055 kg/KD
Jalovice chovné masný skot	54	0,78 kg/KD
Jalovice březí masný skot	7	-
Krávy bez tržní prod. mléka	73	-
Skot výkrm, mladí chov. býci	28	1,4 kg/KD
Prasnice	449	30,27 selat/ks a rok
Selata	923	-
Předvýkrm	1830	0,463 kg/KD
Výkrm	3178	0,86 kg/KD
Koně do 3 let	4	-
Koně nad 3 roky, vč. klisen	7	-

Na ŠZP Nový Jičín probíhala praktická výuka studentů VFU Brno. Celkově bylo v roce 2020 odučeno 6 205 studentohodin, z toho: Nový Jičín (vč. účelové honitby) 5 540 studentohodin, Nové Dvory 665 studentohodin.

5.2. SPOLUPRÁCE S PRAXÍ

Spolupráce s praxí v roce 2020 spočívala v rozšiřování spolupráce s institucemi, organizacemi a podniky a dalšími subjekty, které působí v oblasti veterinárního lékařství,

Tabulka H.5.3

Výuka na ŠZP

	počet hodin výuky	počet studentohodin
ŠZP - část Nový Jičín	86	5 540
ŠZP - část Nové Dvory	35	665
Celkem	121	6 205

veterinární hygieny a ekologie, ochrany zvířat a welfare, bezpečnosti a kvality potravin, nezávadnosti a kvality potravin v gastronomii, a to zejména s těmi, které pozitivně ovlivňují další směřování vzdělávání studentů, výzkumu a odborné činnosti v oborech působení univerzity a u nichž nachází uplatnění absolventi univerzity.

Dále byly poskytovány profesní praxi odborné profesní služby, byly poskytovány odborné služby s využitím vzájemné spolupráce ve společné činnosti s praxí, a bylo poskytováno odborné poradenství pro subjekty praxe, odborníci z praxe se zapojovali do činností univerzity a byl s nimi konzultován další rozvoj ve vzdělávání, tvůrčí činnosti, odborné činnosti i společenském působení univerzity.

5.3. SPOLEČENSKÉ PŮSOBENÍ

Společenské působení univerzity v roce 2020 spočívalo v šíření poznatků profesního zaměření univerzity (zejména v oblasti veterinárního lékařství, veterinární hygieny a ekologie, ochrany zvířat a welfare, bezpečnosti a kvality potravin, nezávadnosti a kvality potravin v gastronomii) a v podpoře obecných společenských hodnot přispívajících ke kultivaci regionálního, národního i mezinárodního společenského prostředí.

6. INTERNACIONALIZACE

6.1. MEZINÁRODNÍ SPOLUPRÁCE

V oblasti mezinárodní spolupráce bylo v roce 2020 strategickým záměrem Veterinární a farmaceutické univerzity Brno posilovat postavení univerzity ve smyslu otevřené evropské vzdělávací instituce, která zejména v rámci evropského vysokoškolského prostoru spolupůsobí v organizacích ovlivňujících evropské univerzitní vzdělávání, má mezinárodní uznání na úrovni mezinárodní evaluace/akreditace a je řazena mezi prestižní evropské veterinární instituce splňující podmínky evropské směrnice o uznávání odborných kvalifikací. Cílem bylo rovněž na základě otevřenosti rozšiřovat zahraniční mobility studentů a akademických pracovníků, realizovat vzdělávání v oblasti veterinárního lékařství, veterinární hygieny a ekologie, bezpečnosti a kvality potravin a farmacie kromě českého také v anglickém jazyce a dalšími formami posilovat mezinárodní vzdělávací kredit VFU Brno.

Při plnění prioritních oblastí mezinárodní spolupráce v roce 2020 VFU Brno uskutečňovala akreditované studijní programy v anglickém jazyce v oboru Veterinární lékařství, Veterinární hygiena a ekologie a Farmacie pro studenty samoplátce ze zahraničí studujících v těchto oborech. Přes cestovní omezení udržela poměrně vysoký počet studentů přijímaných na studijní i praktické pobyty, vysílala studenty i akademické zaměstnance k získávání zahraničních znalostí, zkušeností a dovedností na zahraničních zejména univerzitních pracovištích, vytvářela podmínky pro plnění mezinárodního uznání veterinárního vzdělávání na univerzitě formou mezinárodní evaluace/akreditace a pro uvedení univerzity na prestižním *List of Evaluated and Approved Institutions by EAEVE*, a plnila podmínky evropské směrnice č. 36/2005/EC a její novelizace č. 2013/55/EU, o uznávání odborných kvalifikací, organizovala mezinárodní letní školy univerzitního vzdělávání ve spolupráci s evropskými univerzitami otevřené pro zahraniční studenty a uznávala studentům části studia absolvovanou v zahraničí.

Dále se VFU Brno podílela na činnosti evropských univerzitních asociací, zejména European Association of Establishments for Veterinary Education – EAEVE. V této organizaci se VFU Brno svými dvěma fakultami (FVL a FVHE) podílela na vytváření koncepce dalšího rozvoje veterinárního vzdělávání v Evropě. Dále byla VFU Brno zapojena v rámci mezinárodní spolupráce do Evropské asociace farmaceutických fakult (European Association of Faculties of Pharmacy – EAFF). Tato asociace koordinuje další rozvoj univerzitního farma-

ceutického vzdělávání. Dále VFU Brno vyvíjela aktivity v Visegrádské asociaci univerzit (Visegrad University Association – VUA) a v Asociaci celoživotního vzdělávání evropských univerzit (European Universities Continuing Education Network – EUCEN). Aktivní byla také v rámci svého zapojení do European university association (EUA).

V roce 2020 VFU Brno pokračovala v uskutečňování mezinárodní spolupráce také v rámci sítě VetNEST (Veterinary Network of European Students and Staff Transfer), která zastřešuje každoročně úspěšně podávané žádosti o mobilitní program CEEPUS. V síti Vetnest jsou sdruženy veterinární univerzity se sídlem v Brně (Česká republika), Košicích (Slovenská republika), Vídní (Rakousko), Budapešti (Maďarsko), Lublani (Slovinsko), Záhřebu (Chorvatsko), Wroclavi (Polsko), Sarajevu (Bosna a Hercegovina), Bělehradě (Srbsko), Skopji (FYR of Macedonia) a Tiraně (Albánie). Také v roce 2020 bylo prioritou realizovat v rámci sítě VetNEST mobility studentů na studijní a praktické pobyty a letní školy.

V oblasti mezinárodní spolupráce však byly vzájemné kontakty v rámci mezinárodních organizací poznamenány cestovními restrikcemi. Příslušná jednání byla proto realizována téměř výhradně distančním způsobem. Mobility studentů v rámci sítě VetNEST nebyly realizovány.

VFU Brno se v roce 2020 v rámci mezinárodní spolupráce aktivně podílela prostřednictvím Komory veterinárních lékařů ČR na činnosti Evropské federace veterinárních lékařů (Federation of Veterinarians of Europe – FVE), prostřednictvím níž působí Evropská unie veterinárních hygieniků (European Union of European Veterinary Hygienists – EUVH) a Evropská asociace veterinárních lékařů působících v oblasti vzdělávání, vědy a výzkumu (European Veterinarians in education, research and industry – EVERI). V rámci priority VFU Brno v oblasti mezinárodní spolupráce v roce 2020, zaměřené na rozvíjení partnerských vztahů, byly posilovány aktivní kontakty s univerzitami, fakultami a institucemi poskytujícími vzdělání v oblasti veterinární medicíny a farmacie a vytvářející možnosti zahraničních mobilit pro studenty a akademické pracovníky.

V oblasti výzkumu VFU Brno v roce 2020 podporovala zapojení univerzity do projektů s mezinárodním dopadem, zejména rozvíjela své působení v rámci projektů CEITEC a ICRC, podporovala výzkumné řešení problematik mající mezinárodní dopad získávaných vý-

sledků s výsledky publikovatelnými v uznávaných mezinárodních vědeckých časopisech, dále podporovala organizování mezinárodních kongresů, konferencí, seminářů a workshopů na univerzitě a účast akademických pracovníků a studentů na těchto aktivitách v zahraničí a mobility zejména studentů zaměřené na pobyty na zahraničních univerzitách a výzkumných a odborných pracovištích umožňujících přímou výměnu vědeckých poznatků se zahraničními pracovišti.

6.2. MEZINÁRODNÍ PROGRAMY A MOBILITY

V roce 2020 pokračovala aktivita VFU Brno v mobilních programech pro studenty a akademické zaměstnance Erasmus+ a CEEPUS.

6.2.1. Erasmus +

Také činnost programů Erasmus+ a CEEPUS byla v roce 2020 významně poznamenána cestovními restrikcemi. Od měsíce března 2020 byly výjezdy studentů i akademických pracovníků pozastaveny. Část z těchto mobilít byla realizována distančním způsobem.

Z tabulky vyplývá, že v rámci mobilního programu Erasmus+ byly uskutečněny mobility v rozsahu celkem 245,59 studentoměsíců (přijatých i vyslaných) a 7,70 učitelotýdnů (přijatých i vyslaných). Oproti loňskému roku se počet studentoměsíců snížil o 503,71. Počet učitelotýdnů se snížil o 55,7.

Zahraniční pobyty studentů VFU Brno směřovaly do těchto zemí: Itálie, Chorvatsko, Slovinsko, Finsko, Portugalsko, Španělsko a Belgie.

Přijati byli studenti z těchto zemí: Belgie, Francie, Polsko, Německo, Turecko, Portugalsko, Španělsko, Slovinsko, Slověnsko, Itálie, Rumunsko, Bulharsko a Litva.

Tabulka H.6.1

Erasmus +

	FVL	FVHE	FaF	rektorát	Celkem
Počet mobilít	33	7	15	1	56
Počet vyslaných studentů	7	0	5	0	12
Počet studentoměsíců u vyslaných studentů	29,33	0	25,26	0	54,59
Počet přijatých studentů	23	6	10	0	39
Počet studentoměsíců u přijatých studentů	111	30	50	0	191
Počet vyslaných akademických pracovníků	3	1	0	1	5
Počet učitelotýdnů u vyslaných akademických pracovníků	5,85	0,71	0	1,14	7,70
Počet přijatých akademických pracovníků	0	0	0	0	0
Počet učitelotýdnů u přijatých akademických pracovníků	0	0	0	0	0

Akademičtí pracovníci byli vysláni do Španělska, Slovenska, Nizozemska, Polska a Rumunska.

6.2.2. CEEPUS

V rámci mobilního programu CEEPUS byly v roce 2020 uskutečněny mobility celkově v rozsahu 4,0 studentoměsíců (přijatých). Na VFU Brno byli přijati studenti ze Slovenska, Chorvatska, Albánie a Hercegoviny. Také v rámci programu CEEPUS byl počet mobilít ovlivněn cestovními restrikcemi.

Tabulka H.6.2

CEEPUS

	FVL	FVHE	FaF	rektorát	Celkem
Počet mobilít	4	0	0	0	4
Počet vyslaných studentů	0	0	0	0	0
Počet studentoměsíců u vyslaných studentů	0	0	0	0	0
Počet přijatých studentů	4	0	0	0	4
Počet studentoměsíců u přijatých studentů	4	0	0	0	4
Počet vyslaných akademických pracovníků	0	0	0	0	0
Počet učitelotýdnů u vyslaných akademických pracovníků	0	0	0	0	0
Počet přijatých akademických pracovníků	0	0	0	0	0
Počet učitelotýdnů u přijatých akademických pracovníků	0	0	0	0	0

6.2.3. IMA

V roce 2020 proběhl sedmý ročník IMA VFU Brno (Interní mobilní agentura VFU Brno), podporující mobility studentů. V důsledku cestovních omezení byla soutěž IMA VFU Brno 12.3.2020 pozastavena a nakonec dne 9.9.2020 zcela zrušena. Finanční prostředky vyčleněné na financování mobilít studentů byly převedeny do Fondu provozních prostředků (FPP) se záměrem využít je k původně plánovaným aktivitám v nejbližším možném období.

Tabulka H.6.3

Interní mobilní agentura – počet projektů

Interní mobilní agentura	FVL	FVHE	FaF	rektorát	Celkem
Projekty podané	30	25	12	0	67
Projekty řešené	0	0	0	0	0
Projekty splněné	0	0	0	0	0
Projekty splněné s výhradou	0	0	0	0	0
Projekty nesplněné	30	25	12	0	67

Tabulka H.6.4

Interní mobilní agentura – přidělené prostředky v tis. Kč

	FvWL	FVHE	FaF	rektorát	Celkem
Interní mobilní agentura – projekty	2 262	2 199	1 237	0	5 698
Interní mobilní agentura – organizace IMA	0	0	0	300	300
Celkem	2 262	2 199	1 237	300	5 998

Tabulka H.6.5

IMA VFU

	FVL	FVHE	FaF	rektorát	Celkem
Počet projektů	30	25	12	0	67
Počet vyslaných studentů	0	0	0	0	0
Počet studentoměsíců u vyslaných studentů	0	0	0	0	0
Počet přijatých studentů	0	0	0	0	0
Počet studentoměsíců u přijatých studentů	0	0	0	0	0
Počet vyslaných akademických pracovníků	0	0	0	0	0
Počet učitelotýdnů u vyslaných akademických pracovníků	0	0	0	0	0
Počet přijatých akademických pracovníků	0	0	0	0	0
Počet učitelotýdnů u přijatých akademických pracovníků	0	0	0	0	0

6.2.4. Ostatní programy a mobility

Tabulka H.6.6

Ostatní programy a mobility

	FVL	FVHE	FaF	rektorát	Celkem
Počet mobilit	0	1	0	0	1
Počet vyslaných studentů	0	0	0	0	0
Počet studentoměsíců u vyslaných studentů	0	0	0	0	0
Počet přijatých studentů	0	1	0	0	1
Počet studentoměsíců u přijatých studentů	0	4,86	0	0	4,86
Počet vyslaných akademických pracovníků	0	0	0	0	0
Počet učitelotýdnů u vyslaných akademických pracovníků	0	0	0	0	0
Počet přijatých akademických pracovníků	0	0	0	0	0
Počet učitelotýdnů u přijatých akademických pracovníků	0	0	0	0	0

6.2.5. Přímá meziuniverzitní spolupráce a mobility

Tabulka H.6.7

Přímá meziuniverzitní spolupráce a mobility

	FVL	FVHE	FaF	rektorát	Celkem
Počet mobilit	5	6	0	2	13
Počet vyslaných studentů	0	0	0	0	0
Počet studentoměsíců u vyslaných studentů	0	0	0	0	0
Počet přijatých studentů	0	0	0	0	0
Počet studentoměsíců u přijatých studentů	0	0	0	0	0
Počet vyslaných akademických pracovníků	5	6	0	2	13
Počet učitelotýdnů u vyslaných akademických pracovníků	1,57	6,14	0	5	12,71
Počet přijatých akademických pracovníků	0	0	0	0	0
Počet učitelotýdnů u přijatých akademických pracovníků	0	0	0	0	0

Tabulka H.6.8

Mezinárodní letní školy – mobility

	FVL	FVHE	FaF	rektorát	Celkem
Počet letních škol	0	0	0	0	0
Počet vyslaných studentů	0	0	0	0	0
Počet studentoměsíců u vyslaných studentů	0	0	0	0	0
Počet přijatých studentů	0	0	0	0	0
Počet studentoměsíců u přijatých studentů	0	0	0	0	0
Počet vyslaných akademických pracovníků	0	0	0	0	0
Počet učitelotýdnů u vyslaných akademických pracovníků	0	0	0	0	0
Počet přijatých akademických pracovníků	0	0	0	0	0
Počet učitelotýdnů u přijatých akademických pracovníků	0	0	0	0	0

Z důvodu šíření onemocnění COVID-19 nebyly na VFU Brno v roce 2020 pořádané žádné mezinárodní letní školy.

6.2.7 Mobility z pohledu spolupracujících zahraničních pracovníků

Pozn: do tabulky se započítávají všechny mobility studentů a všechny mobility akademických zaměstnanců.

Z tabulky vyplývá, že v roce 2020 nejvíce studentů navštívilo v rámci mobility Portugalskou republiku (4). Zemí, ze které v roce 2020 přijelo nejvíce studentů, je Španělské království (11).

Tabulka H.6.10

Mobilita studentů a akademických pracovníků podle zemí

Země (programy: Erasmus+, CEEPUS, IMA VFU Brno, přímá spolupráce)	Počet vyslaných studentů	Počet přijatých studentů	Počet vyslaných akademických pracovníků	Počet přijatých akademických pracovníků
Albánská republika		1C		
Belgické království	1E	1E	1	
Bosn a Hercegovina		1C		
Bulharská republika		1E		
Chorvatská republika	1E	1C		
Finská republika	2E			
Francouzská republika		1E		
Spolková republika Německo		1E		
Italská republika	1E	3E		
Litevská republika		3E		
Nizozemsko			1E	
Polská republika		3E	1E	
Portugalská republika	4E	5E		
Rumunsko		1E	1E+1	
Slovenská republika		1C+4E	1E+8	
Slovinská republika	1E	1E		
Španělské království	1E	11E	1E+1	
Turecká republika		4E		
Spojené království Velké Británie a Severního Irsku	1E	1		
Nový Zéland			1	
Spojené státy Americké			1	
Celkem	12E	4C+39E+1	5E+13	



7. PRACOVNÍCI

Na univerzitě působí akademičtí, vědecktí a neakademičtí pracovníci, kteří zabezpečují vzdělávací, tvůrčí a související činnost.

Celkem působilo na VFU Brno 605,07 přepočtených akademických, vědeckých a neakademických pracovníků.

Tabulka H.7.1

Absolutní počty pracovníků k 31. 12. 2020

	FVL	FVHE	FaF	Rektorát a další součásti	Celkem
akademičtí a vědecktí pracovníci	159	119	0	31	309
neakademičtí pracovníci	133	89	0	113	335
Celkem pracovníci	292	208	0	144	644

Tabulka H.7.2

Přepočtené počty pracovníků k 31. 12. 2020

	FVL	FVHE	FaF	Rektorát a další součásti	Celkem
akademičtí a vědecktí pracovníci	112,31	96,09	28,08	27,07	263,55
neakademičtí pracovníci	128,50	81,92	18,24	112,86	341,52
Celkem pracovníci	240,81	178,01	46,32	139,93	605,07

7.1 AKADEMIČTÍ A VĚDEČTÍ PRACOVNÍCI

Na Veterinární a farmaceutické univerzitě Brno pracují akademičtí pracovníci jako profesori, docenti, odborní asistenti

Tabulka H.7.3

Absolutní počty akademických a vědeckých pracovníků k 31. 12. 2020

	FVL	FVHE	FaF	Rektorát a další součásti	Celkem
profesoři	19	13	0	0	32
docenti	12	17	0	0	29
odborní asistenti	74	58	0	5	137
asistenti	49	27	0	4	80
lektori	0	0	0	0	0
vědecktí pracovníci podílející se na výuce	0	0	0	0	0
celkem akademičtí pracovníci	154	115	0	9	278
vědecktí pracovníci	5	4	0	22	31
Celkem akademičtí a vědecktí pracovníci	159	119	0	31	309

ti a asistenti. Tito pracovníci uskutečňují vzdělávání studentů, realizují výzkumnou a další odbornou činnost a naplňují další poslání univerzity jako akademické instituce.

Celkem působilo na VFU Brno 263,55 přepočtených akademických a vědeckých pracovníků.

Tabulka H.7.4

Přepočtené počty akademických a vědeckých pracovníků k 31. 12. 2020

	FVL	FVHE	FaF	Rektorát a další součásti	Celkem
profesoři	14,33	11,99	1,15	0,01	27,48
docenti	9,31	14,63	7,58	0	31,52
odborní asistenti	56,63	47,94	13,03	4,83	122,43
asistenti	28,06	16,51	5,92	3,25	53,74
lektori	0	0	0	0	0
vědecktí pracovníci podílející se na výuce	0	0	0	0	0
celkem akademičtí pracovníci	108,33	91,07	27,68	8,09	235,17
vědecktí pracovníci	3,98	5,02	0,40	18,98	28,37
Celkem akademičtí a vědecktí pracovníci	112,31	96,09	28,08	27,07	263,55

Z tabulky vyplývá, že v roce 2020 bylo zaměstnáno na VFU Brno 108,33 přepočtených akademických pracovníků na FVL, na FVHE 91,07 přepočtených akademických pracovníků, na FaF 27,68 přepočtených akademických pracovníků a na celoškolských pracovištích 8,09 přepočtených akademických pracovníků.

Celkový podíl přepočteného počtu profesorů a docentů k celkovému přepočtenému počtu akademických pracovníků byl na univerzitě 25,08 % z toho na FVL, 10,05 %, na FVHE 11,31 % a na FaF 3,71 % a na celoškolských pracovištích 0 %.

Celkový podíl přepočteného počtu akademických a vědeckých pracovníků k celkovému přepočtenému počtu všech pracovníků byl na univerzitě 43,55 %, z toho na FVL 18,56 %, na FVHE 15,88 % a na FaF 4,64 % a na rektorátu a dalších součástech 4,47 %.

7.2. NEAKADEMIČTÍ PRACOVNÍCI

Na Veterinární a farmaceutické univerzitě Brno pracují neakademičtí pracovníci. Tito pracovníci se podílí za zabezpečování vzdělávací, tvůrčí a souvisejících činností univerzity.

Tabulka H.7.5

Absolutní počty neakademických pracovníků k 31. 12. 2020

	FVL	FVHE	FaF	Rektorát a další součásti	Celkem
administrativní pracovníci	18	16	0	55	89
laboratorní pracovníci	33	41	0	1	75
techničtí pracovníci	6	6	0	20	32
pracovníci v úklidu	26	13	0	13	52
pomocní pracovníci	3	10	0	11	24
ostatní pracovníci	47	3	0	13	63
Celkem neakademičtí pracovníci	133	89	0	113	335

Celkem v roce 2020 působilo na VFU Brno přepočtených 341,52 neakademických pracovníků.

Z tabulky vyplývá, že v roce 2020 bylo zaměstnáno na FVL 128,50 přepočtených neakademických pracovníků, na FVHE 81,82 přepočtených neakademických pracovníků, na FaF 18,26 přepočtených neakademických pracovníků a na Rektorátě 112,87 přepočtených neakademických pracovníků.

Tabulka H.7.7

Akreditované obory pro habilitační a profesorská řízení na VFU Brno

Součást VŠ	Název oboru habilitace a oboru řízení ke jmenování profesorem	Habilitační řízení – platnost akreditace	Řízení ke jmenování profesorem – platnost akreditace
FVL	Genetika, plemenitba a reprodukce zvířat / Genetics, breeding and animal reproduction	12. listopadu 2030	12. listopadu 2030
FVL	Morfologie, fyziologie a farmakologie / Morphology, physiology and pharmacology	12. listopadu 2030	12. listopadu 2030
FVL	Patologie a parazitologie / Pathology and parasitology	12. listopadu 2030	12. listopadu 2030
FVL	Infekční choroby, mikrobiologie a imunologie / Infectious diseases, microbiology and immunology	11. prosince 2030	11. prosince 2030
FVL	Choroby psů, koček a zájmových zvířat / Diseases of dogs, cats and companion animals	11. prosince 2030	11. prosince 2030
FVL	Choroby koní, přežvýkavců, prasat a drůbeže / Diseases of horses, ruminants, swine and poultry	11. prosince 2030	11. prosince 2030
FVHE	Veterinární ekologie a choroby volně žijících zvířat / Veterinary ecology and wildlife diseases	10. října 2030	10. října 2030
FVHE	Chov zvířat, výživa zvířat a biochemie / Animal husbandry, animal nutrition and biochemistry	12. listopadu 2030	12. listopadu 2030
FVHE	Ochrana zvířat, welfare and etologie / Animal protection, welfare and behaviour	12. listopadu 2030	12. listopadu 2030
FVHE	Veřejné a soudní veterinářství a toxikologie / Veterinary public health, forensic veterinary medicine and toxicology	10. října 2030	10. října 2030
FVHE	Hygiéna a technologie potravin / Food hygiene and technology	10. října 2030	10. října 2030

V roce 2020 na VFU Brno byla realizována habilitační řízení a řízení ke jmenování profesorem.

Tabulka H.7.6

Přepočtené počty neakademických pracovníků k 31. 12. 2020

	FVL	FVHE	FaF	Rektorát a další součásti	Celkem
administrativní pracovníci	16,65	13,52	4,76	52,27	87,20
laboratorní pracovníci	32,36	37,42	4,95	0,20	74,93
techničtí pracovníci	6,75	6,59	1,43	24,26	39,03
pracovníci v úklidu	24,17	11,56	3,68	13,88	53,29
pomocní pracovníci	1,0	8,0	0,50	6,40	15,90
ostatní pracovníci	47,57	4,83	2,91	15,86	71,17
Celkem neakademičtí pracovníci	128,50	81,92	18,23	112,87	341,52

Celkový podíl přepočteného počtu neakademických pracovníků k celkovému přepočtenému počtu všech pracovníků byl na univerzitě 56,44 %, z toho na FVL 21,23 %, na FVHE 13,53 % a na FaF 3,01 %. Na Rektorátě a dalších součásti činil podíl neakademických pracovníků 18,65 %.

7.3. HABILITAČNÍ A PROFESORSKÁ ŘÍZENÍ

VFU Brno v roce 2020 realizovala habilitační a řízení ke jmenování profesorem.

Tabulka H.7.8

Habilitační a profesorská řízení na Veterinární a farmaceutické univerzitě Brno v roce 2020 – interní pracovníci

	uchazeči	FVL (počet)	FVHE (počet)	FaF (počet)	Celkem
habilitační řízení – obhajoba na fakultě			0		0
habilitační řízení – jmenování (rektorem)	MVDr. Šárka Bursová, Ph.D. MVDr. Matej Pospiech, Ph.D.		2		2
řízení ke jmenování profesorem – obhajoba na fakultě			0		0
řízení ke jmenování profesorem – obhajoba na univerzitě			0		0
řízení ke jmenování profesorem – jmenování (prezidentem)	Doc. RNDr. Oldřich Sychra, Ph.D.		1		1

Tabulka H.7.9

Habilitační a profesorská řízení na VFU Brno v roce 2020 dle fakult – externí pracovníci

	uchazeči	FVL (počet)	FVHE (počet)	FaF (počet)	Celkem
habilitační řízení – obhajoba na fakultě					0
habilitační řízení – jmenování (rektorem)					0
řízení ke jmenování profesorem – obhajoba na fakultě					0
řízení ke jmenování profesorem – obhajoba na univerzitě					0
řízení ke jmenování profesorem – jmenování (prezidentem)					0

Z tabulky vyplývá, že VFU Brno se v roce 2020 neuskutečnilo žádné habilitační řízení ani řízení ke jmenování profesorem externích pracovníků.

7.4. DALŠÍ VZDĚLÁVÁNÍ PRACOVNÍKŮ

V roce 2020 Veterinární a farmaceutická univerzita Brno organizovala také kurzy dalšího vzdělávání akademických pracovníků pro své zaměstnance.

Z tabulky vyplývá, že VFU Brno organizovala celkem 30 kurzů pro své pracovníky (organizováno fakultami VFU Brno a Institutem celoživotního vzdělávání).

Tabulka H.7.10

Přehled počtu kurzů dalšího vzdělávání pracovníků podle jednotlivých fakult

	FVL (počet)	FVHE (počet)	rektorát	Celkem
Kurzy orientované na pedagogické dovednosti	1	1	0	2
Kurzy orientované na obecné dovednosti (včetně počítačových a jazykových)	3	5	2	10
Kurzy odborné (se zaměřením na zvýšení odbornosti a znalostí)	0	10	8	18
Celkem	4	16	10	30

Tabulka H.7.11

Přehled počtu účastníků kurzů dalšího vzdělávání pracovníků podle jednotlivých fakult

	FVL (počet)	FVHE (počet)	rektorát	Celkem
Kurzy orientované na pedagogické dovednosti	68	1	0	69
Kurzy orientované na obecné dovednosti (včetně počítačových a jazykových)	67	140	25	232
Kurzy odborné (se zaměřením na zvýšení odbornosti a znalostí)	0	37	45	82
Celkem	135	178	70	383

Z tabulky vyplývá, že VFU Brno organizovala kurzy dalšího vzdělávání svých pracovníků, kterých se zúčastnilo 383 pracovníků.

V tabulkách jsou uvedeny všechny kurzy a počty účastníků vzdělávacích akcí organizovaných jednotlivými fakultami VFU Brno a Institutem celoživotního vzdělávání.

Kurzy orientované na pedagogické dovednosti zahrnují kurz na statistiku jako součást kvalifikačních prací, kurz na kvalitu bakalářských prací a kurz akademických prezentačních technik, Webinář jak být dobrým učitelem.

Kurzy orientované na obecné dovednosti byly zaměřeny na prohloubení a zvýšení jazykových dovedností organizací Kurzu odborné angličtiny pro akade-

Tabulka H.7.12

Kurzy dalšího vzdělávání pracovníků

Název kurzu	Počet kurzů	Počet účastníků	Organizátor
Seminář k povinnostem při nakládání s chemickými látkami a chemickými směsmi a při zacházení s přípravky na ochranu rostlin	8	34	VFU
Školení pracovníků na metody distanční výuky vč. Moodle	2	97	FVHE
Kurz na správné vyplňování HAP	1	2	FVHE
Školení řidičů	1	24	VFU
Kurz o havarijním plánu a bezpečnosti práce VFU Brno	2	25	VFU
Kurz odborné angličtiny pro akademické pracovníky	1	17	FVHE
	1	20	FVL
Kurzy orientované na pedagogické dovednosti	1	1	FVHE
Dotační příležitosti pro mladé	1	2	VUT
Kurzy orientované na zvýšení odbornosti a znalosti	1	1	FVHE
Webinář – MS Word – Styly a oddíly	1	26	FVL
Webinář – MS Word – Hromadná korespondence	1	21	FVL
Webinář jak být dobrým učitelem	1	68	FVL
Atestační vzdělávání I. stupně	1	1	ICV
Atestační vzdělávání II. Stupně (Pohoda zvířat)	1	4	ICV
Atestační vzdělávání II. Stupně (Hygiena potravin)	1	3	ICV
Kurz odborné přípravy k získání kvalifikace a odborné způsobilosti na úseku pokusných zvířat dle § 15d odst. 2 písm. a) zákona č. 246/1992 Sb., na ochranu zvířat proti týrání, v platném znění	1	12	ICV
Kurz odborné přípravy k prodloužení doby platnosti osvědčení o odborné způsobilosti k navrhování pokusů a projektu pokusů dle §15e zákona č. 246/1992 Sb., na ochranu zvířat proti týrání, v platném znění – pro VŠ	3	21	ICV
Kurz odborné přípravy k prodloužení doby platnosti osvědčení o odborné způsobilosti k navrhování pokusů a projektu pokusů dle §15e zákona č. 246/1992 Sb., na ochranu zvířat proti týrání, v platném znění – pro SŠ	1	4	ICV
Celkem	30	383	

mické pracovníky, dále Školení pracovníků na metody distanční výuky vč. Moodle, Kurz na správné vyplňování HAP, Školení řidičů, Kurz o havarijním plánu a bezpečnosti práce VFU Brno, Dotační příležitosti pro mladé, Webinář – MS Word – Styly a oddíly, Webinář – MS Word – Hromadná korespondence.

Kurzy odborné se zaměřením na zvýšení odbornosti a znalostí představovaly vzdělávání akademických pracovníků v oblasti odborné způsobilosti, byly organizovány formou kurzů a seminářů v oblasti nakládání s chemickými látkami, atestačního vzdělávání a odborné přípravy k získání a prodloužení kvalifikace a odborné způsobilosti na úseku pokusných zvířat.

7.5. MOTIVAČNÍ SYSTÉM PRO PRACOVNÍKY

V roce 2020 neměla Veterinární a farmaceutická univerzita Brno zpracovaný kariérní řád ve smyslu formálního dokumentu, nicméně návrh toto dokumentu je již v procesu realizace.

Na jednotlivých fakultách je sledována kvalifikační struktura akademických pracovníků a jsou hodnoceny možnosti dalšího kvalifikačního růstu akademických pracovníků. Kariérní postupy jsou dány zejména dosažením vědecké hodnosti Ph.D., případně pedagogicko –

vědecké hodnosti docent nebo profesor na příslušné fakultě univerzity. Řídící místa akademických pracovníků jsou u akademických funkcionářů obsazována postupy danými právními předpisy a vnitřními předpisy univerzity a fakult, u ostatních akademických pracovníků na základě výběrových řízení. Cílem je vypracování kariérních řádů fakult včetně plánů kariérního růstu pro akademické pracovníky na univerzitě.

Motivační nástroje pro odměňování akademických pracovníků jsou uskutečňovány na jednotlivých fakultách.

Na Fakultě veterinárního lékařství jsou akademičtí pracovníci motivačně odměňováni zejména na základě jimi publikovaných výsledků ve významných vědeckých časopisech, a tím motivováni k rozsáhlejší publikační činnosti. Akademičtí pracovníci jsou také odměňováni za výsledky dosažené v rámci institucionálního výzkumu uskutečňovaného v souladu s koncepcí rozvoje institucionálního výzkumu daného pracoviště na FVL. Dále jsou akademičtí pracovníci odměňováni za výuku v anglickém studijním programu, ve kterém studují zahraniční studenti – samoplátci v anglickém jazyce. V závislosti na dosažených výsledcích se uskutečňuje také motivační odměňování pracovníků v rámci veterinární činnosti.

Na Fakultě veterinární hygieny a ekologie se uskutečňuje motivační odměňování akademických pracovníků podle dosažených výsledků v pedagogické činnosti, podle rozsahu a kvality publikační činnosti případně v souvislosti s nadstandardním a kvalitním výkonem dalších činností. Akademičtí pracovníci jsou odměňováni za výuku v anglickém studijním programu FVL a FVHE a také za výuku v rámci letní školy.

Na Farmaceutické fakultě (do 30. 6. 2020) jsou akademičtí pracovníci odměňováni podle rozsahu realizované výuky a podle výsledků vědeckovýzkumné činnosti daných počtem bodů, které získali v hodnocení podle metodiky Rady vlády pro výzkum, vývoj a inovace. Také jsou akademičtí pracovníci odměňováni za výkon při výuce v anglickém studijním programu, ve kterém studují zahraniční studenti – samoplátci v anglickém jazyce.

Na fakultách mohou vedoucí sekci, případně přednostové klinik a ústavů z určených mzdových prostředků ocenit nadstandardní pracovní výsledky zaměstnanců klinik a ústavů. Odměny přednostů vychází zejména z výsledků činnosti ústavů a klinik.

7.6. PÉČE O ZAMĚŠTNANCE

Veterinární a farmaceutická univerzita vytvářela v roce 2020 vstřícnou zaměstnaneckou politiku. Na univerzitě v roce 2020 působily tři odborové organizace. Byla naplňována kolektivní smlouva na období let 2019–2020, která sumarizuje zaměstnanecké výhody typu navýšení výměry dovolené pro neakademické pracovníky o 2 týdny, ocenění pracovních zásluh zaměstnanců při dovršení 50 let věku a při odchodu do starobního důchodu, poskytování příspěvků na stravování zaměstnanců ve výši úhrady 35 Kč zaměstnanec a 40 Kč zaměstnavatel při hodnotě stravenky 75 Kč. Současně univerzita umožňovala (rozdílně, v závislosti na náročnosti a obslužnosti jednotlivých provozů) flexibilní pracovní dobu a variabilní výši pracovních úvazků a dále zvyšování kvalifikace, zejména s přihlédnutím na rozvoj odborných znalostí prostřed-

nictvím výukových kurzů a seminářů. Zaměstnanci také mohli využít v areálu školy péči praktického lékaře, specialistů (gynekologické, plicní a endokrinologické ambulance) a služeb Fakultní lékárny FaF (do 30. 6. 2020).

V oblasti podpory prarodinné politiky univerzita aktivně podporuje sladování rodinného a profesního života akademických i neakademických pracovníků s malými dětmi. Jednou z aktivit je úprava stávajících úvazků nebo uzavírání nových pracovních poměrů na jiný druh práce na zkrácenou pracovní dobu v rámci projektů a grantů, a to v takovém rozsahu, aby tito zaměstnanci mohli současně zajišťovat kvalitní péči o svoje děti a nadále si udržovali a rozvíjeli již získanou odbornost.

V oblasti péče o starší nemocné příslušníky, svoje rodiče, univerzita umožňuje buď poskytnutím neplaceného volna, u rodiče plně závislého na péči, či snížením úvazku.

V roce 2020 Veterinární a farmaceutická univerzita pokračovala v realizaci uzavřené smlouvy s vybraným předškolním zařízením na vyčleněnou kapacitu pro děti (vnoučata) zaměstnanců či dětí studentů, kterým je zároveň hrazeno část školného.

7.7. MZDY A DALŠÍ NÁLEŽITOSTI ZAMĚŠTNANCŮ

Mzdové ohodnocení zaměstnanců univerzity se řídilo celouniverzitním vnitřním předpisem, který upravuje vyplácení tarifní mzdy, individuální smluvní mzdy, osobního příplatku, příplatku za vedení a další příplatky a odměny. V roce 2020 platil Vnitřní mzdový předpis registrován dne 11. 6. 2018 pod č.j. MSMT-19059/2018.

V roce 2020 se mzdy zaměstnanců řídily následujícími mzdovými tarify určenými *Vnitřním mzdovým předpisem VFU Brno*.

Průměrná mzda na VFU Brno (bez ŠZP a kolejí) v roce 2020 činila **36 760 Kč** (průměrná mzda se zvýšila oproti roku 2019 o **1,91 %**). Průměrná mzda na VFU Brno včetně ŠZP a kolejí v roce 2020 činila **35 364 Kč** (nárůst průměrné mzdy oproti roku 2019 zde byl o **2,07%**).

Tabulka H.7.13

Mzdové tarify pro akademické pracovníky a pro výzkumné pracovníky speciálních výzkumných projektů (v Kč měsíčně)

započítatelná praxe	mzdový stupeň	Mzdová třída			
		1A	2A	3A	4A
-	-	22 500	26 000	35 000	45 000

Tabulka H.7.14

Mzdové tarify pro ostatní zaměstnance a laboranty (v Kč měs.)

Započítatelná praxe	mzd. stup.	Mzdová třída									
		1	2	3	4	5	6	7	8	9	10
-	-	12 200	13 500	14 000	15 000	16 400	17 100	18 100	19 000	20 000	22 100

8. VNITŘNÍ PŘEDPISY

V roce 2020 byly vydány vnitřní předpisy podléhající v souladu s § 36 zákona č. 111/1998 Sb., o vysokých ško-

lách, ve znění pozdějších předpisů, registraci MŠMT ČR. Seznam těchto předpisů je uveden v tabulce.

Tabulka H.8.1

Vnitřní předpisy aktualizované v roce 2020

Název vnitřního předpisu	Datum registrace na MŠMT
II. změna, Studijní a zkušební řád v bakalářských a magisterských studijních programech VFU Brno	22.5.2020
I. změna, Statut VFU Brno	22.5.2020
I. změna, Jednací řád Akademického senátu Veterinární a farmaceutické univerzity Brno	22.5.2020
I. změna, Volební řád Akademického senátu Veterinární a farmaceutické univerzity Brno	22.5.2020

9. PROSTOROVÉ, PŘÍSTROJOVÉ, MATERIÁLOVÉ, INFORMAČNÍ A ADMINISTRATIVNÍ ZAJIŠTĚNÍ ČINNOSTI

Vzdělávací, tvůrčí a související činnost Veterinární a farmaceutické univerzity Brno se opírá o prostorové, přístrojové, materiálové, informační a administrativní zázemí univerzity.

9.1 PROSTOROVÉ, PŘÍSTROJOVÉ A MATERIÁLOVÉ ZAJIŠTĚNÍ ČINNOSTI

Prostorové zázemí VFU Brno zahrnuje zejména areál VFU Brno, Kaunicovy studentské koleje a Školní zemědělský podnik Nový Jičín, s jejich stavbami a infrastrukturou. Tyto stavby byly v roce 2020 rekonstruovány podle finančních možností podpory z MŠMT. Zejména byla zahájena rekonstrukce budovy č. 31 (Ústavu biologie a chorob volně žijících zvířat).

Přístrojové zázemí VFU Brno zahrnuje zejména přístrojovou kapacitu umožňující běžný i specifický provoz pro zajištění vzdělávací, tvůrčí a související činnosti a také činnost v klinické, hygienické činnosti, dále také v porážkové a potravinářské poloprovozní a provozní činnosti, v pitevní činnosti, ve specializované laboratorní činnosti, v chovu a výživě hospodářských zvířat, zájmových zvířat a volně žijících zvířat a v pěstování zemědělských plodin. Vysoce specializované činnosti jsou uskutečňovány v provozních i jedinečných laboratořích umožňujících činnosti s vysoce patogenními mikroorganismy, patogenními organismy, geneticky modifikovanými organismy, nebezpečnými chemickými látkami, návykovými látkami a prekursory, léčivými látkami, i v zařízeních umožňujících provádění experimentů na zvířatech. Toto technické a přístrojové zázemí bylo v roce 2020 modernizováno a inovováno zejména z prostředků FRIM.

Materiálové zajištění VFU Brno zahrnuje zejména materiál využívaný k zajištění vzdělávání, tvůrčí činnosti a souvisejících činností univerzity. V roce 2020 byl materiál zajišťován z prostředků, které odpovídaly účelu příslušné činnosti. Rozsah materiálového zabezpečení univerzity odpovídal dosaženým výsledkům ve vzdělávací, tvůrčí a souvisejících činnostech.

9.2 INFORMAČNĚ TECHNOLOGICKÉ ZAJIŠTĚNÍ ČINNOSTI

Informační a komunikační služby

Oblast informačních a telekomunikačních technologií na VFU Brno spravuje Centrum informačních technologií (CIT). CIT v roce 2020 pokračoval v rozvoji a moderni-

zaci univerzitních informačních technologií v souladu s jeho možnostmi a požadavky uživatelů.

Síťová infrastruktura

Zázemí síťové infrastruktury je realizováno prostřednictvím nejmodernějších technologií a spolu s vysoce kvalifikovaným personálem, představuje základní kámen univerzitních informačních technologií. Řešení síťové infrastruktury je velmi kvalitní a plně srovnatelné s řešeními, která jsou použita na jiných VVŠ. Vysoká úroveň centralizace IT služeb představuje značnou přidanou hodnotu do následného fungování celé infrastruktury.

Veterinární a farmaceutická univerzita Brno je připojena konektivitou 10 Gb/s k národní vysokorychlostní počítačové síti určené pro vědu, výzkum, vývoj a vzdělávání CESNET2. Páteř této optické sítě propojuje největší univerzitní města České republiky okruhy s vysokými přenosovými rychlostmi a také propojení do celosvětové sítě Internet. VFU Brno jako uživatel této sítě si v rámci svého kampusu spravuje vlastní počítačovou síť, umožňující vysokorychlostní datové přenosy pro náročné aplikace a služby. CIT provozuje dvě zálohované serverovny, tvoří výpočetní a datové jádro celé univerzitní sítě. Páteř datové sítě je tvořena optickými vlákny, která propojují budovy v areálu univerzity a Kaunicových kolejí. V jednotlivých budovách jsou metalické rozvody s více než 2 000 přípojnými místy.

Studenti a zaměstnanci univerzity, se na vybraných místech mohou připojit k Wi-Fi síti, která je, mimo jiné, začleněna do roamingové federace eduroam, která je celosvětově dostupná.

Servery a stanice

CIT VFU Brno provozuje moderní serverovou infrastrukturu. Máme robustní a vysoce sofistikované řešení, které je pevným pilířem univerzitních informačních služeb.

CIT spravuje 19 dedikovaných serverů. Z toho je sedm serverů využito ke clusterové virtualizaci (VMware Hypervisor ESXi, vCenter) s dalšími 47 virtuálními servery.

Vybavenost výpočetní technikou představovala celkový počet 950 osobních počítačů, z čehož je 60 umístěno v učebnách, které jsou volně dostupné studentům naší univerzity. Všechny tyto PC jsou vybaveny operačním systémem, standardním kancelářským balíkem programů a antivirovým programem.

Informační systémy

V roce 2020 CIT spravoval 2500 uživatelských účtů, z toho 1800 studentských. Každý účet má rovněž svoji e-mailovou schránku. Pro efektivní chod a správu univerzity jsou používány licenčně zakoupené informační systémy (IS). Nejdůležitější IS představují především: databáze uživatelů, ekonomická a majetková agenda, registr smluv a centrální registr osob iFIS. Na tyto systémy navazuje IS VERSO – objednávkový systém, OBD – Granty a projekty. Studijní agenda je řešena v rámci IS STAG. Podporu ubytování zajišťuje IS ISKaM. Informace o všech budovách jsou evidovány v pasportizačním systému AMI. Prostřednictvím IS K4 a vlastního kartového centra, jsou studentům a zaměstnancům vydávány karty ISIC a další identifikační karty, které rovněž slouží jako přístupové karty do univerzitních prostor a zároveň umožňují tiskové a kopírovací služby (SafeQ). Oblast elektronického vzdělávání a podpory výuky je zajišťována systémem Moodle, který obsahuje více jak 300 elektronických kurzů. Sběr požadavků pro VZ je realizován prostřednictvím PAP. Přístup do cloudových služeb je umožněn díky zapojení univerzity do federačního projektu eduID.cz. Všechny popsané systémy jsou propojeny a vzájemně komunikují, čímž zvyšují efektivitu sdílených potřebných dat.

V souvislosti s nutností zavést distanční vzdělávání začala být řada výše uvedených systémů masivně využívána, což jen svědčí o vysoké erudici a obrovské předvídavosti ze strany CIT, který si dokázal v této těžké době udržet svou vysokou profesní úroveň. V průběhu roku došlo k masivnímu rozšíření systémů pro podporu vzdálené výuky. Rozsah činnosti CITu byl rozšířen o podporu uživatelů na distanční výuce. Masivně se začaly využívat videokonferenční řešení zejména Teams v rámci Office 365 a Zoom, který by, bez v minulosti implementovaného Identity Data Provideru, nebylo možné provozovat.

Univerzita využívá cloudové prostředí Office 365, ke kterému mají studenti i zaměstnanci přístup. Všichni studenti využívají v plném rozsahu univerzitního e-mailu, který je součástí cloudových služeb.

Pro vzdálenou práci na univerzitním počítači slouží služba Krtek, která umožňuje prostřednictvím prohlížeče v plném rozsahu ovládat vybraný počítač.

9.3 STUDIJNÍ A INFORMAČNÍ CENTRUM**9.3.1. Studijní a informační středisko**

Studijní a informační středisko (SIS) v roce 2020 zahrnovalo pracoviště Univerzitní knihovna a Ediční středisko.

Univerzitní knihovna

V roce 2020 měla Univerzitní knihovna ve fondu celkem 110 024 knihovních jednotek, 56 titulů periodik z toho 39 je odebíráno fyzicky, 5 elektronicky a 12 v obou formách. Přírůstek knihovního fondu představoval 3040 knihovních jednotek. V roce 2020 bylo

vyřazeno z evidence Univerzitní knihovny 5040 knihovních jednotek.

Počet studijních míst v Univerzitní knihovně je 128, v ostatních prostorách se nachází dalších 131 míst celkem tedy 259. Uživatelé Univerzitní knihovny mají možnost připojení na internet prostřednictvím bezdrátového WIFI připojení, ale také prostřednictvím 35 počítačů, z nichž se 24 nachází v počítačové studovně, 7 v individuálních studijních kójiích a 4 v prostorách knihovny. Uživatelům je také poskytnuta možnost tisku a kopírování na dvou multifunkčních strojích, které k identifikaci využívají čipové karty. Skenování je umožněno uživatelům prostřednictvím dvou knižních skeneru, umístěných v open space knihovny.

Ve volném výběru Univerzitní knihovny je umístěno 23 935 svazků. Za rok 2020 bylo realizováno v Univerzitní knihovně 5 990 absenčních výpůjček. V knihovně se dále absenčně půjčují čtečky elektronických knih.

Univerzitní knihovna měla během roku 2020 otevřeno 71 dní.

Celkový počet registrovaných uživatelů za období od ledna do prosince 2020 byl 1 630. V roce 2020 bylo zaznamenáno 205 požadavků na využití služby MVS, 90 rešerší (většinou ze systému OBD) a 925 požadavků na další bibliografické a informační služby. Vzhledem k epidemické situaci v roce 2020 neprobíhalo žádné hromadné školení uživatelů. Realizovaly se pouze individuální školení a konzultace distančním způsobem.

V roce 2020 byly uživatelům VFU Brno zpřístupněné prostřednictvím SIS VFU Brno oborové i multioborové elektronické informační zdroje:

- American Chemical Society
- CAB Abstracts Plus Collection
- EBSCO (EBSCO Search Complete, EBSCO Academic Search Complete, EBSCO eBooks)
- Royal Society
- Science Direct
- SciFinder
- Scopus
- Springer Link
- Web of Science (včetně Journal Citation Reports, In-Cites)
- Wiley Online Library e- journals
- Zoological Record

Dále Univerzitní knihovna zajistila na zkušební dobu dvou měsíců přístup do čtyř nových databází:

- ASM – American Society for microbiology
- PNAS – Proceeding of national Academy of Sciences
- Royal Society
- RUP – Rockefeller University press

V roce 2020 byla nadále zpřístupněna služba EBSCO Discovery Service, což je vyhledávací nástroj, který uživatelům napomáhá k efektivnímu vyhledávání informací, jak z celého fondu knihovny, tak ze všech EIZ, prostřed-



nictvím jednoho vyhledávacího rozhraní. Využití tohoto nástroje dosáhlo počtu 104 525 hledání během roku 2020.

Knihovna realizovala rešerše z plnotextových a bibliografických databází, poskytovala také poradenství ohledně problematiky citovanosti, impakt faktoru, kvartilů a H-indexu.

Univerzitní správce pro RIV v roce 2020 zpracovával výsledky vědecko-výzkumné činnosti VFU Brno. Prostřednictvím poskytovatelů institucionální podpory bylo odesláno celkem 827 výsledků VaV. Podle nové Metodiky M17+ je možné provést výběr kvalitních výsledků za danou výzkumnou organizaci až do výše stanoveného limitu nebibliometrizačních výsledků. Za výzkumnou organizaci VFU bylo posláno k hodnocení celkem 21 nebibliometrizačních výsledků (9 výsledků za FVL, 7 výsledků za FVHE a 5 výsledků za FaF).

SIS zodpovídá za koordinaci vydavatelské činnosti VFU Brno – zejména přidělování ISBN

a zajišťování agendy spojené s povinným výtiskem. SIS zajišťovalo agendu spojenou s vydáváním elektronických skript na VFU Brno, zejména administrativu a v některých případech také grafické zpracování skript. Souhrnně bylo na VFU Brno v roce 2020 vydáno 11 publikací, z toho 7 skript, 3 sborníky, 1 monografie.

V roce 2020 SIS realizovalo sterilizace dokumentů.

Pro potřeby Univerzitního archivu VFU Brno byly provedeny celkem 4 cykly sterilizace.

Jeden cyklus odpovídá množství cca 100 dokumentů.

Pro potřeby fondu Univerzitní knihovny bylo provedeno 23 cyklů sterilizace.

9.3.2 Acta Veterinaria Brno

Veterinární a farmaceutická univerzita Brno pokračovala v roce 2020 ve vydávání čtvrtletního vědeckého časopisu Acta Veterinaria Brno, který je zahrnut do několika světových databází – Thomson Reuters products Web of Knowledge, Web of Science, Current Contents® Agriculture, Biology and Environmental Sciences, Research Alert®, Focus On: Veterinary Science and Medicine™; Chemical Abstracts, BIOSIS, Biological Abstracts, Current Awareness in Biological Sciences, ASFA, J-GATE (India), Index Copernicus a v FISHLIT databázi, která je poskytována NISC South Africa.

Acta Veterinaria Brno jsou rovněž indexována v databázi CrossRef a jsou propojena s Veterinary Sciences tomorrow.

Tabulka H.9.2

Acta Veterinaria Brno

Impact factor : 0, 566	Celkem	z VFU	z ČR (jiné než VFU)	ze zahraničí
doručených článků	132	27	8	97
přijatých článků	55	23	7	38
zamítnutých článků	37	0	1	37

Během roku 2020 bylo do redakce Acta Veterinaria Brno zasláno a zaregistrováno celkem 132 rukopisů. K tomuto datu bylo z výše uvedeného počtu zamítnuto 37 rukopisů.

V roce 2020 byla kompletována a vyšla 4 čísla AV Brno (č. 1, 2, 3, 4; vol. 89, 2020), v nichž bylo publikováno celkem 49 vědeckých článků.

Původ zveřejněných prací podle pracoviště prvního autora byl následující: 23 z nich pocházelo z VFU Brno, 1 z jiných pracovišť České republiky a 25 ze zahraničí.

Impact factor za období 2019 dosáhl hodnoty 0.566.

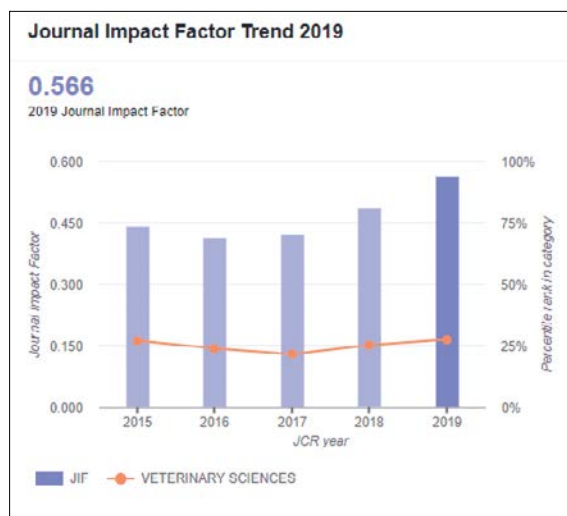

Obr.: Vývoj IF v posledních letech podle Journal citation Reports

V roce 2020 proběhlo zasedání redakční rady devětkrát (28. ledna, 25. února, 31. března, 26. května, 22. června, 14. září fyzicky; 30. dubna, 2. listopadu a 21. prosince formou hlasování per rollam).

9.3.3 Univerzitní archiv

VFU Brno je veřejným specializovaným archivem ve smyslu § 51 zákona č. 499/2004 Sb. o archivnictví, spisové službě a o změně některých zákonů. Archivu byla udělena akreditace Odborem archivní správy a spisové služby MV ČR dne 22. 5. 2013 a tímto dnem zahájil svou činnost.

K 30. 6. 2020 došlo ke zrušení Farmaceutické fakulty. Ke dni 30. 6. 2020 byla provedena spisová rozluka dle archivní legislativy a do archivu VFU Brno byly převedeny dokumenty, které k tomuto dni byly vyřízené. Jednalo se o studijní spisy absolventů, agendu z jednotlivých ústavů a děkanátu FaF VFU Brno.

V roce 2020 nebyl zpracován žádný nový fond, ale byl pečlivě roztríděn fond převzatý v delimitaci z 90. let 20. století z Ústavu dalšího vzdělávání veterinárních lékařů, patřící pod Státní veterinární správu. Obsáhlý fond čítající 566 archivních krabic, byl v roce 2019 sterilizován a jeho zbylá část byla sterilizována v roce 2020. Fond byl tematicky rozčleněn. Jednalo se o materiály o významných ve-

terinárních lékařích, o historii VFU Brno, o jednotlivých činnostech veterinárních lékařů, o spolkové činnosti.

Byl sjednocen fond o VFU Brno, takže vznikla ucelená číselná řada. Dále byly na jedno místo soustředěny všechny knihy tzv. Nationale, pomocné evidenční knihy, evidenční protokoly, imatrikulační knihy, knihy osobních listů. Byl proveden jejich soupis a revize.

Proběhla revize fondu medailů a plastik, byl vytvořen soupis projektové dokumentace.

Z dosluhujících prostor budovy č. 16 byly do archivu přesunuty obrazy, reprodukce a zarámované fotografie, z nichž byl vytvořen obrazový katalog a tematicky byly uloženy do uzamykatelného regálu.

Další obrazové materiály byly předány z Ústavu dějin veterinárního lékařství. Jednalo se celkem o cca 400 kusů.

Archiv VFU Brno v roce 2020 prováděl i badatelskou činnost. Od března 2020 byla badatelna pro veřejnost uzavřena na základě vládních opatření v souvislosti s pandemií COVID 19. Za rok 2020 bylo zpracováno 27 rešerší (např. potvrzení o studiu, žádosti o doklad o vykonaných zkouškách, vyhledávání protokolů o státních závěrečných zkouškách a vyhledávání čísel diplomů), personálnímu oddělení bylo poskytnuto 6 personálních složek pro úče-

ly vyřízení dokladů pro ČSSZ, pro potřebu VFU Brno se z technické spisovny poskytlo 35 dokumentů. Na stránkách internetové encyklopedie dějin města Brna byl zveřejněn medailon o prof. Vladimíru Plevovi.

V říjnu 2019 proběhla archivní dohlídka Odboru archivní správy a spisové služby Ministerstva vnitra ČR a od září do prosince 2019 probíhala kontrola MZA. Výsledky kontroly byly shrnuty v protokolu o kontrole a od dubna do prosince 2020 probíhaly intenzivní změny na chodu spisové služby VFU Brno. Poté byla MZA odeslána podrobná zpráva o provedených změnách.

S Ústavem dějin veterinárního lékařství byla navázána úzká spolupráce a z ústavu byly archivu věnovány cenné dokumenty zejména do fondu Národního archivního dědictví – veterinární osobnosti.

V závěru roku 2020 byl nainstalován program ELZA pro elektronické zpracování archiválií a došlo k migraci dat z programu ARCHIV 6. Program ELZA je uživatelsky přívětivý a velmi snadno umožňuje vyhledávání údajů o absolventech VFU Brno. V dalších letech je záměr do programu vložit data bývalých zaměstnanců, jejichž osobní spisy jsou uloženy v archivu ve fondu personálie.

10. FINANCOVÁNÍ

10.1 FINANCOVÁNÍ UNIVERZITY

Financování univerzity se opírá o prostředky na vzdělávací činnost, prostředky získané na výzkum, prostředky získané na rozvoj a evropské strukturální fondy, prostředky poskytované účelově MŠMT (stipendia DSP, mezinárodní spolupráce, fond vzdělávací politiky, sociální stipendia, ubytovací stipendia), další prostředky poskytované účelově z MŠMT a jiných resortů, dále o prostředky představující jiné výnosy ze státního rozpočtu, výnosy z poplatků spojených se studiem, výnosy z darů, výnosy z majetku, ostatní výnosy, a dále o prostředky z anglického studijního programu, o prostředky z veterinární, hygienické a farmaceutické činnosti, prostředky z doplňkové činnosti univerzity, prostředky fondů provozních prostředků, reprodukce investičního majetku, rezervního, účelově určených prostředků, a dále o prostředky kolejí získané jejich činností a z dotací státu na jejich činnost a o prostředky školního zemědělského podniku získané jeho činností a z dotací státu na jeho činnost a z dotací programového financování MŠMT.

Tyto prostředky jsou rozdělovány na VFU jednotlivým fakultám a dále na rektorát (zahrnuje i společné prostředky) k financování nákladů na jednotlivé činnosti univerzity. Prostředky ze státního rozpočtu jsou vypořádány podle právních předpisů upravujících hospodaření s prostředky státního rozpočtu a podle právních předpisů upravujících hospodaření veřejných vysokých škol.

Podrobnější údaje týkající se financování naší univerzity jsou obsaženy ve Výroční zprávě o hospodaření.

10.2 FINANČNÍ KONTROLA

Na Veterinární a farmaceutické univerzitě Brno byl v roce 2020 uplatňován systém finanční kontroly v souladu se zákonem č. 320/2001 Sb., o finanční kontrole ve veřejné správě a o změně některých zákonů, ve znění pozdějších předpisů.

Zavedený systém finanční kontroly a vnitřní kontrolní systém VFU Brno byl v roce 2020 dále zdokonalován a zpřesňován pokračující implementací legislativních změn a poznatků z řídicí a kontrolní činnosti do vnitřních předpisů a vnitřních norem VFU Brno.

V roce 2020 byly novelizovány tyto vnitřní předpisy Veterinární a farmaceutické univerzity Brno podléhající v souladu s § 36 zákona č. 111/1998 Sb., o vysokých školách, ve znění pozdějších předpisů, registraci Ministerstvem školství, mládeže a tělovýchovy:

Volební řád AS VFU Brno, I. změna – Ministerstvo školství, mládeže a tělovýchovy registrovalo podle § 36 odst. 2 zákona č. 111/1998 Sb., o vysokých školách a o změně a doplnění dalších zákonů (zákon o vysokých školách), dne 22. května 2020 pod čj. MŠMT-21090/2020-1.

Studijní a zkušební řád v bakalářských a magisterských studijních programech VFU Brno, II. změna – Ministerstvo školství, mládeže a tělovýchovy registrovalo podle § 36 odst. 2 zákona č. 111/1998 Sb., o vysokých školách a o změně a doplnění dalších zákonů (zákon o vysokých školách), dne 22. května 2020 pod čj. MŠMT-21090/2020-2.

ZMĚNY JEDNACÍHO ŘÁDU AKADEMICKÉHO SENÁTU VETERINÁRNÍ A FARMACEUTICKÉ UNIVERZITY BRNO – Ministerstvo školství, mládeže a tělovýchovy registrovalo podle § 36 odst. 2 zákona č. 111/1998 Sb., o vysokých školách a o změně a doplnění dalších zákonů (zákon o vysokých školách), dne 22. května 2020 pod čj. MŠMT-21090/2020-3.

Statut VFU Brno, I. změna – Ministerstvo školství, mládeže a tělovýchovy registrovalo podle § 36 odst. 2 zákona č. 111/1998 Sb., o vysokých školách a o změně a doplnění dalších zákonů (zákon o vysokých školách), dne 22. května 2020 pod čj. MŠMT-21090/2020-4.

V roce 2020 byly vydány tyto vnitřní normy Veterinární a farmaceutické univerzity – organizační řády, upravující rozsah kompetencí a vztahy nadřízenosti a podřízenosti v rámci VFU Brno:

OR01/2019/D1 Dodatek – Organizační řád rektorátu VFU Brno – s účinností od 01.07.2020 byly upřesněny některé činnosti kvestora, kanceláře rektora.

Vydané vnitřní normy tvořící vnitřní kontrolní systém VFU Brno jsou v souladu s obecně závaznými právními předpisy i vnitřními předpisy a vnitřními normami VFU Brno. Vnitřní kontrolní systém vytváří podmínky pro hospodárný, efektivní a účelný výkon činností a hospodaření VFU Brno a pro včasné zjišťování, vyhodnocování a minimalizaci provozních, finančních, právních a jiných rizik vznikajících v souvislosti s plněním schválených záměrů a cílů VFU Brno. Vnitřní kontrolní systém zahrnuje postupy pro včasné podávání informací o výskytu závažných nedostatků a o přijímaných a plněných opatřeních k jejich nápravě příslušným úrovním řízení VFU Brno.

Vnitřní kontrolní systém VFU Brno stanoví rozsah odpovídajících pravomocí a odpovědností vedoucích pracovníků a ostatních zaměstnanců VFU Brno při naklá-

dání s veřejnými prostředky, včetně úplného a přesného vymezení povinností ve vztahu k jimi plněným úkolům. Zajišťuje oddělení pravomocí a odpovědností při přípravě, schvalování, provádění a kontrole operací, zejména ve vztahu k výběrovým řízením, uzavírání smluv, vzniku závazků, platbám a vymáhání pohledávek.

Vedoucí zaměstnanci VFU Brno se soustavně zabývají analýzou a řízením rizik při realizaci akreditovaných studijních programů a realizovaných projektů. Analýza rizik je prováděna vedoucími pracovníky rektorátu, jednotlivých fakult a dalších pracovišť VFU Brno, a to jak při přípravě výročních zpráv o činnosti a hospodaření VFU Brno, tak i při koncipování dlouhodobého měřítka vzdělávací, vědecké, výzkumné a další tvůrčí činnosti VFU Brno a při jeho ročních aktualizacích. Příslušní vedoucí zaměstnanci VFU Brno odpovídají za vyhledávání potenciálních rizik u operací na svěřeném úseku činnosti, za jejich průběžné sledování a za včasnou reakci na hrozbu jejich nežádoucího dopadu. Interní audit na VFU Brno provádí Oddělení interního auditu a kontroly, které je organizačně začleněno mezi rektorátní pracoviště. V souladu s § 5 odst. 1 písm. b) Organizačního řádu rektorátu Veterinární a farmaceutické univerzity Brno je toto oddělení zařazeno mezi pracoviště v přímé řídicí působnosti rektora VFU Brno. Postavení a činnost interního auditu VFU Brno je upravena Statutem interního auditu Veterinární a farmaceutické univerzity Brno ze dne 28. 11. 2005. Personálně je činnost oddělení zabezpečena jedním zaměstnancem na poloviční pracovní úvazek. Oddělení interního auditu a kontroly zajišťuje rovněž následnou finanční kontrolu dle Plánu kontrolní činnosti VFU Brno. Rozpočet provozních výdajů střediska je součástí rozpočtu výdajů Kanceláře rektora VFU Brno.

Plán činnosti v rámci interního auditu VFU Brno na rok 2020 byl schválen Rozhodnutím rektora č. 3/2020 ze dne 19. 2. 2020, čj. 9110/20/082. Interní auditor provedl celkem jeden plánovaný audit: Audit pronájmů nemovitého majetku na VFU Brno. Další tři audity nebyly z důvodů vyplývajících z pandemie COVID19 a z kapacitních důvodů provedeny a jsou přesunuty do následujících období (Audit systému nakládání s vysoce rizikovými biologickými agens a toxiny VFU Brno, Audit systému energetiky na VFU Brno a Audit odpadového hospodářství na VFU Brno).

Při výkonu interního auditu nebylo zjištěno žádné podezření z trestného činu ani žádný natolik závažný nedostatek, který by mohl způsobit snížení finanční výkonnosti v činnosti VFU Brno. Na auditorem zjištěné dílčí nedostatky a rizika bylo upozorněno v jednotlivých zprávách o výsledcích interních auditů. Vnitřní kontrolní systém VFU Brno byl součástí všech provedených interních auditů. Na odstranění zjištěných drobných nedostatků byla zaměřena doporučení auditora ke zkvalitnění řízení provozní a finanční činnosti auditovaných útvarů a vnitřního kontrolního systému. Na základě těchto do-

poručení uložil rektor VFU Brno vedoucím auditovaných útvarů a kvestorovi VFU Brno provést odpovídající administrativně-organizační opatření. Plnění rektorem přijatých opatření bylo ověřeno následnými kontrolami interního auditora.

Plán kontrolní činnosti VFU Brno pro rok 2020 byl schválen Rozhodnutím rektora č. 4/2020 ze dne 19. 2. 2020, čj. 9110/20/083. V průběhu roku bylo vykonáno celkem 7 plánovaných následných finančních kontrol: Kontrola centralizovaného rozvojového projektu „Podpora kapacit pro mezinárodní VaV projekty – H2020 Umbrella II“; Kontrola centralizovaného rozvojového projektu „Rozvoj celostátního portálu o vědě, výzkumu a vysokém školství – magazín Universitas“; Kontrola centralizovaného rozvojového projektu „Pokročilá elektronizace studijních a správních agend v prostředí vysokých škol se zřetelem k nové národní i evropské legislativě“; Kontrola centralizovaného rozvojového projektu „Harmonizace EIS s požadavky legislativy a standardy technologií roku 2019 v síti vysokých škol“; Kontrola centralizovaného rozvojového projektu „Problematika internacionalizace v prostředí veřejných vysokých škol se zaměřením na oblast lidských zdrojů II (PILZ II)“; Kontrola centralizovaného rozvojového projektu „KPP!!! VŠ Kompetence, projekty, procesy vysokých škol!!!“; Kontrola hospodaření střediska Ústav patologické morfologie a parazitologie (FVL).

V roce 2020 byla jedna kontrola zahájena a předčasně ukončena z důvodu zániku kontrolovaného útvaru šlo o Kontrolu hospodaření střediska Fakultní lékárna (FaF). K 30. červnu 2020 došlo ke zrušení Farmaceutické fakulty VFU a 1. července 2020 vznikla Farmaceutická fakulta MU, která převzala pracovníky a studenty fakulty VFU.

Při výkonu finanční kontroly v roce 2020 nebyly zjištěny žádné natolik vážné nedostatky, které by mohly nepříznivě ovlivnit činnost VFU Brno, včetně nedostatků ve fungování vnitřního kontrolního systému, a které by mohly být důvodem pro snížení finanční výkonnosti VFU Brno (§ 31 odst. 3 písm. b) zákona o finanční kontrole).

V rámci vnější kontroly byly na VFU Brno v roce 2020 evidovány kromě statutárního auditu tyto externí kontroly:

Název: Daňová kontrola FÚ pro JmK; Zahájení: 5. 3. 2020
Kontrola číslo: č. j. 916760/20/3000-31472-705759

Předmět: Daňová kontrola podle ustanovení § 87 odst. 1 DŘ za účelem zjištění skutečností rozhodných pro správné zjištění a případné stanovení odvodu za porušení rozpočtové kázně dle ustanovení § 44 a § 44a zákona č. 218/200 Sb., o rozpočtových pravidlech, v platném znění, u peněžních prostředků poskytnutých na základě:

- Smlouvy o poskytnutí dotace na podporu grantového projektu GA ČR č. 16-07193S,
- Smlouvy o poskytnutí dotace na podporu grantového projektu GA ČR č. 16-18430S,

- Smlouvy o poskytnutí dotace na podporu grantového projektu MZ ČR č. 16-27522A.
Nález, závěr, zjištění: bez nálezů.

Název: Daňová kontrola FÚ pro JmK; Zahájení: 5. 3. 2020
Kontrola číslo: č. j. 926235/20/3000-31472-711894

Předmět: Daňová kontrola podle ustanovení § 87 odst. 1 DŘ za účelem zjištění skutečností rozhodných pro správné zjištění a případné stanovení odvodu za porušení rozpočtové kázně dle ustanovení § 44 a § 44a zákona č. 218/200 Sb., o rozpočtových pravidlech, v platném znění, u peněžních prostředků poskytnutých na základě:

- Smlouvy o poskytnutí dotace na podporu grantového projektu GA ČR č. 15-05180S,

- Smlouvy o poskytnutí dotace na podporu grantového projektu GA ČR č. 15-14683Y.
Nález, závěr, zjištění: bez nálezů.

Název: Veřejnosprávní kontrola Statutární město Brno, kancelář marketingu a cestovního ruchu; Zahájení: 17. 2. 2020

Předmět: provedení následné veřejnosprávní kontroly podle ust. §11 zákona č. 320/2001 Sb., o finanční kontrole se zaměřením na dodržování právních předpisů při hospodaření s veřejnými prostředky při čerpání dotace dle veřejnoprávní smlouvy o poskytnutí neinvestiční dotace z rozpočtu města Brna č. 1619092804.

Nález, závěr, zjištění: bez nálezů.

11. ŘÍZENÍ UNIVERZITY

11.1 VELENÍ UNIVERZITY

Rektor

prof. MVDr. Alois Nečas, Ph.D., MBA

Prorektoři

Prorektor pro vědu, výzkum a zahraniční vztahy, statutární zástupce rektora

prof. MVDr. Vladimír Celer, Ph.D.

Prorektor pro vzdělávání

doc. MVDr. Petr Chloupek, Ph.D.

Prorektor pro strategii a rozvoj

prof. MVDr. Vladimír Večerek, CSc., MBA

Kvestor

Ing. Radko Bébar

Kancelérka

Ing. arch. Gabriela Chmelařová

Děkani a proděkani

Fakulta veterinárního lékařství

Děkan:

doc. MVDr. Michal Crha, Ph.D.

Proděkani:

MVDr. Jan Chloupek, Ph.D.

doc. MVDr. Miša Škorič, Ph.D.

Fakulta veterinární hygieny a ekologie

Děkan:

doc. MVDr. Bohuslava Tremlová, Ph.D.

Proděkani:

MVDr. Radka Dobšíková, Ph.D.

MVDr. Martin Hostovský, Ph.D.

Farmaceutická fakulta (do 30. 6. 2020)

Děkanka:

doc. PharmDr. Ing. Radka Opatřilová, Ph.D., MBA

Proděkani:

PharmDr. Tünde Ambrus, Ph.D.

doc. PharmDr. Peter Kollár, Ph.D.

11.2 ORGANIZACE UNIVERZITY

VFU Brno je veřejnou vysokou školou univerzitního typu, dělí se do 30. 6. 2020 na tři fakulty, od 1. 7. 2020 se

dělí na dvě fakulty. Univerzitu řídí rektor, rektora zastupují tři prorektoři – prorektor pro vzdělávání, prorektor pro vědu, výzkum a zahraniční vztahy a prorektor pro strategii a rozvoj. Hospodářský a správní chod univerzity řídí kvestor. Administrativní agendu univerzity vede kancléř. Samosprávná činnost je realizována na univerzitě prostřednictvím Akademického senátu univerzity. Na univerzitě působí Správní rada VFU Brno. Problematika vzdělávací a vědecké činnosti je projednávána ve Vědecké radě univerzity. Problematika oblasti zajišťování kvality vzdělávací, tvůrčí a s nimi souvisejících činností a vnitřního hodnocení kvality vzdělávací, tvůrčí a s nimi souvisejících činností je projednávána v Radě pro vnitřní hodnocení VFU Brno.

Problematika vzdělávání je také projednávána v Radě pro veterinární vzdělávání VFU Brno, jež je orgánem pro odborné řízení veterinárního vzdělávání a kontrolu kvality veterinárního vzdělávání na VFU Brno. Pro potřebu efektivnějšího řízení univerzity rektor zřizuje poradní orgány rektora, zejména Kolegium rektora a další poradní orgány rektora (odborné komise a rady).

11.2.1 Rektor

Rektor řídí rektorát, v rámci něhož je zřízen úsek rektora a úsek kvestora. Úsek rektora se člení na pracoviště v přímé řídicí působnosti rektora, v přímé řídicí působnosti kancléře, v přímé řídicí působnosti prorektora pro vzdělávání, v přímé řídicí působnosti prorektora pro vědu, výzkum a zahraniční vztahy a prorektora pro strategii a rozvoj.

Rektor řídí kancelář rektora, oddělení interního auditu a kontroly, centrální pracoviště pro využití ionizujícího záření a univerzitní archiv a správu dokumentů. Rektor řídí také jiná pracoviště a účelová zařízení.

11.2.2 Prorektoři

Prorektor pro vzdělávání řídí Sekretariát prorektora pro vzdělávání a Centrum poradenství pro studenty a dále je mu svěřeno řízení jiných pracovišť – Institut celoživotního vzdělávání, Ústav cizích jazyků a Ústav tělesné výchovy a sportu.

Prorektor pro vědu, výzkum a zahraniční vztahy řídí Sekretariát prorektora pro vědu, výzkum a zahraniční vztahy, redakci *Acta veterinaria Brno* a dále jiné pracoviště – Studijní a informační středisko (zahrnující Ústřední knihovnu).

Prorektor pro strategii a rozvoj řídí Sekretariát prorektora pro strategii a rozvoj, oddělení hodnocení kvality a Mezinárodní centrum klinického výzkumu VFU Brno (ICRC VFU Brno).

11.2.3 Kvestor

Úsek kvestora je řízen kvestorem a zahrnuje jednotlivé organizační jednotky hospodářsko-správního chodu univerzity – ekonomické oddělení, oddělení práce a mezd, oddělení investic a správy majetku, oddělení veřejných zakázek a oddělení ostrahy, BOZP a PO. Kvestor řídí účelové zařízení – Kaunicovy studentské koleje.

11.2.4 Kancléř

Kancléř řídí oddělení právní a personální, oddělení vnějších vztahů a komunikace. Kancléř řídí také oddělení Univerzitní archiv a správu dokumentů a jiné pracoviště – Centrum informačních technologií.

11.2.5 Děkani

Děkani řídí v rozsahu stanoveném právními předpisy a vnitřními předpisy univerzity fakulty – Fakultu veterinárního lékařství, Fakultu veterinární hygieny a ekologie a Farmaceutickou fakultu (do 30. 6. 2020).

11.2.6 Akademický senát

Akademický senát (dále jen „AS“) je samosprávným akademickým orgánem univerzity. Členy AS jsou zvolení členové akademické obce. Počet členů akademického senátu je do 30. 6. 2020 27, tzn. z každé fakulty 9 členů (6 akademických pracovníků, 2 studenti pregraduálního studia, 1 student doktorského studia), od 1. 7. 2020 je to 18 členů. Činnost AS řídí předsednictvo a předseda. Akademický senát se zejména usnává na návrhu na jmenování rektora, schvaluje vnitřní předpisy univerzity, schvaluje dlouhodobý záměr vzdělávací, vědecké, výzkumné a další tvůrčí činnosti a jeho každoroční aktualizaci, schvaluje roční rozpočet univerzity, schvaluje výroční zprávu o činnosti univerzity, výroční zprávu o hospodaření univerzity a zprávu o vnitřním hodnocení kvality vzdělávací, tvůrčí a s nimi souvisejících činností.

11.2.7 Vědecká rada

Vědecká rada je samosprávným akademickým orgánem univerzity. Členy Vědecké rady jsou významní představitelé oboru veterinárního lékařství, veterinární hygieny a ekologie, bezpečnosti a kvality potravin a farmacie jme-

nování rektorem univerzity. Počet členů není pevně stanoven, nejméně však jedna třetina musí být jiné osoby než členové akademické obce. Činnost Vědecké rady řídí předseda, jímž je rektor univerzity. Vědecká rada zejména vykonává působnost v řízení ke jmenování profesorem a v habilitačním řízení. Dále Vědecká rada projednává dlouhodobý záměr univerzity a jeho každoroční aktualizaci (nově plán realizace strategického záměru) a vyjadřuje se k otázkám, které jí předloží rektor.

11.2.8 Rada pro vnitřní hodnocení

Rada pro vnitřní hodnocení VFU Brno (RVH) působí v oblasti zajišťování kvality vzdělávací, tvůrčí a s nimi souvisejících činností a vnitřního hodnocení kvality vzdělávací, tvůrčí a s nimi souvisejících činností. RVH má 15 členů. Je složena z předsedy RVH, místopředsedy RVH, jímž je zpravidla prorektor, v jehož kompetenci je oblast kvality činností na univerzitě, člena RVH, kterým je předseda AS VFU Brno a ostatních členů RVH. Alespoň dvě třetiny členů Rady musí být akademickými pracovníky. RVH vykonává zejména tyto působnosti - schvaluje návrh Pravidel systému zajišťování kvality vzdělávací, tvůrčí a souvisejících činností a vnitřního hodnocení kvality vzdělávací, tvůrčí a souvisejících činností, navrhuje pravidla pro zajišťování kvality jednotlivých činností, navrhuje Soubor požadavků a ukazatelů výkonu činností, který je vnitřní normou VFU Brno a zpracovává Zprávu o vnitřním hodnocení kvality vzdělávací, tvůrčí a souvisejících činností.

11.2.9 Správní rada

Správní rada je dalším orgánem univerzity. Členy Správní rady univerzity jmenuje po projednání s rektorem ministr školství, mládeže a tělovýchovy, aby v ní byli přiměřeně zastoupeni představitelé veřejného života, územní samosprávy a státní správy. Správní rada má 12 členů. Správní rada vydává písemný předchozí souhlas zejména k právním úkonům, kterými univerzita hodlá nabýt nebo převést nemovitě věci, movité věci vysoké hodnoty, hodlá zřídit věcné břemeno nebo předkupní právo, a k úkonům, kterými hodlá vysoká škola založit jinou právnickou osobu. Správní rada se vyjadřuje k dlouhodobému záměru vzdělávací, vědecké, výzkumné a další tvůrčí činnosti a jeho každoroční aktualizaci (nově plán realizace strategického záměru), k ročnímu rozpočtu univerzity, k výroční zprávě o činnosti univerzity, k ročnímu hodnocení činnosti univerzity a k výroční zprávě o hospodaření univerzity.



12. PROPAGACE A MARKETING

12.1 HISTORIE A TRADICE UNIVERZITY

V přímé odborné péči Ústavu dějin veterinárního lékařství a farmacie jako společného pracoviště obou fakult VFU a FVHE se nacházejí dvourozměrné historicko-dokumentační (písemné a obrazové) a trojrozměrné muzejní fondy budované v ČR od poloviny 60. let 20. století a deponované od r. 1991 v areálu VFU Brno.

Ve fondech je pečováno především o biografické materiály o životě a práci našich i zahraničních veterinárních lékařů, o novinové a časopisecké výstřižky o československých veterinárních institucích, fotografické a filmové záběry z veterinární činnosti u nás od konce 19. století, veterinární nástroje, přístroje a léčiva z veterinární praxe od konce 19. století a umělecké předměty (obrazy, medaile, plastiky apod.) vztahující se k veterinárnímu prostředí.

Ukázky ze všech veterinárně historických sbírek se nachází ve stálé expozici dějin veterinární medicíny v Kabinetu dějin, který je umístěn v prostorách dějin veterinární medicíny (SIC, Palackého tř. 1946 / 1 4NP, blok A).

Zde se rovněž soustřeďuje zájmová činnost oborů dějin medicínsko-biologických, zejména dějin veterinární medicíny a farmacie.

Významně se ústav podílel na průběhu oslav 90. a 100. výročí založení dnešní VFU Brno.

Aktivní zájmová činnost o historii veterinární medicíny a farmacie našla zázemí v Klubu dějin veterinární medicíny a farmacie, který byl zřízen na VFU Brno z rozhodnutí rektora v roce 2007.

Klub sdružuje více než 50 členů a na akce jím pořádané je zván i širší okruh zájemců o historiografickou problematiku veterinární medicíny a farmacie.

Pravidelné schůze klubu se konají každou středu v Kabinetu dějin veterinární medicíny, v roce 2020 byl počet těchto setkání významně ovlivněn mimořádnou situací v souvislosti s nemocí COVID-19.

V současnosti je ústav historie spoluorganizátorem a aktivním spolupracovníkem s VFU Brno v přípravě tzv. Zlatých diplomů, zahrnující předávání diplomů akademickými funkcionáři univerzity absolventům po padesáti letech od promoce, kteří se scházejí často i ze vzdálených částí světa na VFU Brno. Tato velmi významná a ojedinělá aktivita je účastníky, odbornou i společenskou veřejností mimořádně příznivě hodnocena. V roce 2020 byly Zlaté diplomy udělovány v posunutém mimořádném termínu, kdy 39 absolventům z roku 1970 byly diplomy předány osobně, a 36 absolventům byl diplom zaslán poštou.

Na organizaci této vysoce hodnocené slavnosti zejména veterinární veřejnosti se podílel rovněž Ústav dějin veterinárního lékařství.

Ústav dějin veterinárního lékařství a jednotliví členové klubu pokračují v publikační činnosti v odborných a stavovských časopisech v rámci vzpomínek významných osobností na naší univerzitě (např. životní jubileum dr. Ladislava Dedka, CSc., dr. Oldřicha Sochora, prof. MVDr. Alfreda Hery, CSc., dr. Jiřího Bureše, životní vzpomínky na dr. Jiřího Ládra, dr. Rudolfa Pikharta, dr. Josefa Krajčů, dr. Dušana Kalába.

Pokračujeme v publikační činnosti v odborných časopisech.

Ústav průběžně shromažďuje a třídí biografické materiály o životě a práci našich i zahraničních veterinárních lékařů, dokumentuje fotografické materiály z veterinární činnosti na VFU Brno, i osobně navštěvuje rodiny, které tento materiál odkázaly našemu ústavu.

Společně s Univerzitním archivem VFU Brno se podílíme na technické spolupráci při fotografické dokumentaci při třídění archivního materiálu. Vzhledem k tomu, že došlo během povodní k poškození skladovaného materiálu vodou, jsme společně s ústavem mikrobiologie odebrali vzorky a potvrdili účinnost prováděné sterilizace.

Vzhledem k odbornému a společenskému významu Zlatých diplomů, připravujeme velkoplošný poster od roku 1968, který by dokumentoval a prezentoval každoroční přítomnost jednotlivých ročníků i pro následující kolegy.

12.2 PROPAGACE A MARKETING

12.2.1 Vydávání časopisu univerzity

Vita Universitatis vychází na Veterinární a farmaceutické univerzitě Brno už třináctým rokem. V roce 2020 bylo vydáno všech šest čísel jako každý rok.

Zatímco první číslo se věnovalo shrnutí předchozího roku z pohledu rektora univerzity, v následujícím čísle už se redakce zabývala protiepidemickými opatřeními na škole. Následující tři čísla byla věnována každé z našich fakult. O Farmaceutické fakultě vyšlo poslední číslo v souvislosti s jejím odchodem z Veterinární a farmaceutické univerzity Brno k 30. 6. 2020. Číslo čtyři pak bylo věnováno fakultě veterinární hygieny a ekologie a číslo pět Fakultě veterinárního lékařství. V závěrečném čísle roku byl věnován prostor studijním programům na univerzitě.

Časopis je vedle zajímavých a poutavých textů dotvářen celou řadou fotografií ze současnosti i histo-

rie univerzity. Kromě tištěných verzí najdete všech na vydání časopisu na webových stránkách univerzity ve formátu ke stažení v odkazu <https://www.vfu.cz/cz/vita-universitatis>.

12. 2. 2 Rozvoj provozování webových stránek a prezentace univerzity na sociálních sítích

V roce 2020 došlo ke kompletní změně vizuálního stylu webových stránek univerzity. Nový web má nyní nové sekce a přehlednější systém. Došlo k aktualizaci všech stránek webu ve spolupráci s gestory jednotlivých úseků. Na nový web přešly v tomto roce i fakulty. Web univerzity je nyní přehlednější a dostupnější pro různá zařízení, která uživatelé k prohlížení webu používají.

Profil na sociální síti Facebook na stránkách www.facebook.com/VFUBrno zaznamenal opět nárůst uživatelů, aktuálně se profil VFU Brno líbí 9 250 uživatelům. Největší návštěvnost, komentáře a organický dosah mají příspěvky, které se týkají veterinární péče o zvířata. Mezi hlavní cíle profilu patří nadále zlepšovat dobré jméno univerzity, informovat o dění na univerzitě, o činnosti jejích pracovníků i studentů a přinášet zajímavé podněty z veterinárního prostředí široké veřejnosti. Dotazy uživatelů, na které bývá velmi rychle odpovězeno, nejčastěji směřují na kliniky, na hledání kontaktů a odborníků na různé nemoci zvířat. Současně se také nejvíce dotazují potenciální studenti na průběh přijímacích zkoušek a studia. V roce 2020 sloužil facebookový profil univerzity také pro rychlou komunikaci ve věcech protiepidemických opatření, které se velmi často vzhledem k nařízením vlády měnily.

Instagramový profil univerzity se jménem [vfu_brno](https://www.instagram.com/vfu_brno) v současné době sleduje 1 386 uživatelů. Většina příspěvků opět informuje o dění na univerzitě a je doplněna řadou pěkných fotografií z činnosti univerzity, zejména klinik a také oblíbených proměn areálu v různých ročních obdobích.

V roce 2020 byl obnoven Twitterový účet univerzity se jménem [@vfu_brno](https://twitter.com/vfu_brno). Má aktuálně 276 sledujících a vkládají se zde zejména krátké zprávy z dění na univerzitě.

12. 2. 3 Akce pro studenty, zaměstnance a veřejnost a mediální prezentace

V roce 2020 proběhly akce jen v omezeném množství, vzhledem ke složité epidemické situaci. Na konci ledna 2020 ještě stihnul proběhnout Den otevřených dveří na všech třech fakultách Veterinární a farmaceutické univerzity Brno. Koncem února se konal Jezdecký pohár spřežení v naší jezdecké hale, jehož hlavním organizátorem byla právě Veterinární a farmaceutická univerzita Brno.

Univerzitní ples musel být začátkem března z důvodu aktuální epidemické situace zrušen.

V září pak za přísných epidemických opatření proběhly promoce. V pondělí 14. září promovali studenti doktorských studijních programů Fakulty veterinárního lékařství, a také proběhlo udílení Zlatých diplomů absolventům, kteří měli 50 let od promoce. V úterý promovali absolventi Fakulty veterinárního lékařství s titulem MVDr., středa a čtvrtek byl vyhrazen absolventům magisterských i bakalářských programů Fakulty veterinární hygieny a ekologie a v pátek naposledy promovali na naší univerzitě absolventi Farmaceutické fakulty.

Veletrh *Gaudeamus* se na podzim konal už pouze online formou, kde se na webových stránkách veletrhu prezentovaly jednotlivé univerzity včetně VFU Brno.

Prezentace a výstupy v médiích

V roce 2020 byla Veterinární a farmaceutická univerzita Brno prezentována v médiích zejména díky svým klinikám a výzkumům. Univerzita sama se v médiích prezentovala zejména výzkumy chorob zvířat, klíšťových infekcí a ochrany zvířat. Novináře zaujali je zejména příběh zachráněné samice jezevce Lízy, výzkum užovek na brněnské přehradě, novinky ve zkoumání přenosu infekcí z klíšťat a ochrana volně žijících živočichů.

13. ROZVOJ VYSOKÉ ŠKOLY

Při plnění záměrů vedení VFU Brno k rozvoji univerzity v roce 2020 byly řešeny VFU Brno Centralizované rozvojové projekty MŠMT 2+, Centralizované rozvojové projekty MŠMT 18+ a Institucionální rozvojový plán VFU Brno. K rozvoji univerzity byly zaměřeny také potřeby Investičního financování.

13.1. CENTRALIZOVANÉ ROZVOJOVÉ PROJEKTY MŠMT

Tabulka H.13.1

Centralizované rozvojové projekty MŠMT CRP 2+

Název projektu	Poskytnuté prostředky celkem (tis. Kč)	z toho neinvestiční (tis. Kč)	z toho investiční (tis. Kč)
Inkubátor projektového managementu mezinárodních grantů	500	500	0
Smlouvy, tiskopisy, dokumenty (STD)	400	400	0
Celkem	900	900	0

Celkově VFU Brno získala v rámci rozvojových projektů MŠMT CRP 2+ 900 tis. Kč.

Tabulka H.13.2

Centralizované rozvojové projekty MŠMT CRP 18+

Název projektu	Poskytnuté prostředky celkem (tis. Kč)	z toho neinvestiční (tis. Kč)	z toho investiční (tis. Kč)
Udržitelný rozvoj EIS v síti vysokých škol	440	140	300
Vzájemná spolupráce VŠ při elektronizaci procesů a technickém rozvoji správních a studijních agend	250	250	0
Partnerská síť pro posílení společenské odpovědnosti univerzit ve spolupráci s partnery v regionech	300	300	0
Rozvoj a efektivní využívání dotačních nástrojů v souladu s legislaivou a dotačními podmínkami	168	168	0
Celkem	1 158	858	300

Celkově VFU Brno získala v rámci rozvojových projektů MŠMT CRP18+ 1 158 tis. Kč.

13.2. INSTITUCIONÁLNÍ PLÁN UNIVERZITY

Veterinární a farmaceutická univerzita Brno v roce 2020 plnila Institucionální program Veterinární a farmaceutické univerzity Brno pro roky 2019 až 2020, a to v následujících oblastech:

- 1) **Vypracování modelu přijímacího řízení na fakultách podporujícího vyšší studijní úspěšnost studentů** zohledněním schopnosti uchazeče ke studiu na vysoké škole, úrovně znalostí studenta vybraných oborů pro předpokládané zaměření studia a motivační úrovně uchazeče pro obor. Nový model posílí výběr uchazečů o studium s preferencí talentovaných uchazečů s výrazným zájmem o studovaný obor s cílem zvyšování úrovně zajišťování kvality vzdělávací činnosti na VFU Brno s předpokladem zvyšování studijní úspěšnosti na VFU Brno. V roce 2019 došlo k popisu a analýze stávajícího systému přijímacího řízení na jednotlivých fakultách s výsledkem identifikace silných a slabých stránek systému. V roce 2020 byl vypracován nový model na základě vytvořených analýz tak, aby systém splňoval uvedené požadavky.
- 2) **Posouzení pregraduálních i doktorských studijních programů a jejich úprava v rámci celouniverzitního systému vzdělávání z pohledu parametrů systému kvality činností VFU Brno** ve smyslu změny ze systému studijních oborů na systém studijních programů na VFU Brno s úpravou obsahových náležitostí studijních programů podle požadavků systému kvality VFU Brno s ujednocením struktury studijních programů a u doktorských studijních programů sjednocením obsahové vazby navzájem s návazností na habilitační obory a obory profesorského řízení. Cíl byl v roce 2019 splněn.
- 3) **Zhodnocení veterinárních studijních programů podle mezinárodních standardů pro veterinární vzdělávání dané Standardními operačními postupy pro mezinárodní evaluace veterinárních studijních programů Evropskou asociací veterinárních fakult a univerzit (SOP EAEVE)** se záměrem dalšího rozvoje mezinárodního charakteru veterinárních studijních programů na VFU Brno. Byly zpracovány analýzy systémů mezinárodních evaluací veterinárního vzdělávání, SOP EAEVE, požadavků na veterinární vzdělávání z nich vyplývajících, parametrů pro studij-

ní programy VFU Brno a jejich zhodnocení dle SOP EAEVE (za období 2017, 2018 a pro rok 2019). Byl připraven koncept průběžné zprávy k naplňování evaluačních požadavků na veterinární vzdělávání na VFU Brno (Interim report pro EAEVE) a byla realizována příprava v některých oblastech na akreditaci v roce 2023. V roce 2020 bylo zhodnoceno naplňování požadavků SOP na úrovni fakult, univerzity a univerzitními experty EAEVE a byla vypracována rozsáhlá doporučení pro jednotlivé fakulty k naplňování mezinárodních standardů pro veterinární vzdělávání a indikátorů mezinárodní akreditace veterinárního vzdělávání.

- 4) **Posouzení programů celoživotního vzdělávání a jejich úprava z pohledu parametrů systému kvality činnosti VFU Brno** ve smyslu změny ze stávajícího systému vzdělávacích kursů na systém vzdělávacích programů celoživotního vzdělávání na VFU Brno s úpravou obsahových náležitostí vzdělávacích programů podle požadavků systému kvality VFU Brno. Cíl byl v roce 2019 splněn.
- 5) **Rozšíření Interní vzdělávací agentury VFU Brno (IVA) realizující tvůrčí práci studentů směřující k inovaci vzdělávací činnosti a dále podporující pedagogickou práci akademických pracovníků a profilaci a inovaci studijních programů na úrovni předmětů.** V roce 2019 a v roce 2020 byly prostřednictvím IVA VFU Brno podpořeny studentské projekty zaměřené na vypracování studijních opor ve výuce a pro studium. Blíže je činnost IVA VFU Brno popsána v kap. 3.3.1.
- 6) **Modernizace elektronizace studijní agentury k vytvoření výstupů hodnocení studijních výsledků studentů v rámci systému kvality univerzity** v systému STAG obsahující komfortní a intuitivní postupy získávání sestav studijních výsledků studentů podle požadavků systému kvality VFU Brno a plnění tak požadavek zpětné vazby spočívající v hodnocení studentů na VFU Brno. V roce 2019 byly popsány požadavky na hodnocení studijních výsledků studentů vyplývajících ze systému kvality VFU Brno. Dále byl vypracován systém hodnocení studijních výsledků studentů podle požadavků systému zajišťování a vnitřního hodnocení kvality činností na VFU Brno zahrnující metodiku sběru zdrojových dat, popis zpracovávání dat a popis sestav studijních výsledků. V roce 2020 byl upraven systém studijní agentury STAG pro získávání sestav studijních výsledků studentů podle požadavků systému kvality VFU Brno.
- 7) **Vytvoření strategického rozvojového plánu tvůrčí činnosti na univerzitě** rozpracovávající záměry obsažené v Dlouhodobém záměru vzdělávací a vědecké, výzkumné, vývojové a inovační a další tvůrčí činnosti Veterinární a farmaceutické univerzity Brno na období 2016 až 2020 z formátu zásadních principů rozvo-

je tvůrčí činnosti na úroveň priorit a jejich realizace v jednotlivých oblastech zejména vědecké a výzkumné činnosti na jednotlivých fakultách a celé univerzitě, směřující k efektivnější institucionální podpoře tvůrčí činnosti na VFU Brno. V tomto smyslu byl zpracován strategický rozvojový plán tvůrčí činnosti na univerzitě vystavený na 3 pilířích: definování podporovaných směrů výzkumu, nový systém dělení prostředků institucionálního výzkumu a systémová stimulační opatření a nástroje pro podporu kvalitního výzkumu. Cíl byl v roce 2019 splněn.

- 8) **Rozšíření Interní mobility agentury VFU Brno (IMA) podporující mobility studentů a případně akademických pracovníků na zahraniční univerzity, vzdělávací, výzkumná, odborná a další pracoviště** k získání zahraničních zkušeností. V roce 2019 bylo prostřednictvím IMA VFU Brno podpořeno 61 studentských projektů. V roce 2020 agentura IMA nemohla podpořit mobility studentů v důsledku zákazů na úrovní státu souvisejících s potlačováním nákazy COVID 19. Blíže je činnost IMA VFU Brno popsána v kap. 6.2.
- 9) **Podpora prohlubování podmínek mezinárodního prostředí na univerzitě s komunikací v anglickém jazyce na univerzitě** spočívala zejména v modernizaci zajištění zvýšené péče o zahraniční studenty a hostující učitele na úrovni provozních s výukou souvisejících dokumentů a materiálového vybavení ústavů a klinik, a dále personální péče o tyto studenty a učitele a jazykové úrovně akademických pracovníků a dalších pracovníků ústavů a klinik podporující integraci přijíždějících studentů a hostujících učitelů do života akademické obce a navázala na činnosti v roce 2019 a tato činnost pokračovala v roce 2020.
- 10) **Modernizace systému hodnocení akademických pracovníků (HAP)** spočívající v případné úpravě jednotlivých parametrů a jejich váhového ohodnocení a dále ve smyslu sjednocení obsahu jednotlivých parametrů na jednotlivých fakultách, umožňující porovnávání ve vykonávaných činnostech mezi jednotlivými pracovníky, ústavy a klinikami, mezi fakultami i hodnocení za celou univerzitu. Vypracován byl novelizovaný, konkretizovaný systém HAP včetně novelizované směrnice a výkladu parametrů systému HAP. Praktickým výstupem je excelovský soubor pro získávání dat k hodnocení akademických pracovníků a především pro jejich rozsáhlé a podrobné vyhodnocování významné pro hodnocení kvality činností VFU Brno. Cíl byl v roce 2019 splněn.
- 11) **Vypracování institucionálních pravidel pro vnitřní rozdělování prostředků na tvůrčí činnost podle rozsahu a kvality činností pro prostředky institucionální podpory na dlouhodobý koncepční rozvoj VFU Brno** a jejich aplikace v systému rozdělování prostředků na VFU Brno podle priorit záměrů

Tabulka H.13.3

Institucionální plán VFU Brno 2020

Název projektu	Poskytnuté prostředky celkem (tis. Kč)	z toho neinvestiční (tis. Kč)	z toho investiční (tis. Kč)
Vypracování modelu přijímacího řízení na fakultách podporujícího vyšší studijní úspěšnost studentů	200	200	0
Zhodnocení veterinárních studijních programů podle mezinárodních standardů pro veterinární vzdělávání dané Standardními operačními postupy pro mezinárodní evaluace veterinárních studijních programů Evropskou asociací veterinárních fakult a univerzit (SOP EAEVE)	500	500	0
Rozšíření Interní vzdělávací agentury VFU Brno (IVA) realizující tvůrčí práci studentů směřující k inovaci vzdělávací činnosti a dále podporující pedagogickou práci akademických pracovníků a profilaci a inovaci studijních programů na úrovni předmětů	4 000	4 000	0
Modernizace elektronizace studijní agendy k vytvoření výstupů hodnocení studijních výsledků studentů v rámci systému kvality univerzity	500	500	0
Rozšíření Interní mobilní agentury VFU Brno (IMA) podporující mobility studentů a případně akademických pracovníků na zahraniční univerzity, vzdělávací, výzkumná, odborná a další pracoviště	6 000	6 000	0
Podpora prohlubování podmínek mezinárodního prostředí na univerzitě s komunikací v anglickém jazyce na univerzitě	2 308	2 308	0
Vypracování institucionálních pravidel pro vnitřní rozdělování prostředků na tvůrčí činnost podle rozsahu a kvality činností pro prostředky institucionální podpory na dlouhodobý koncepční rozvoj VFU Brno	300	300	0
Celkem	13 808	13 808	0

výzkumných činností v rámci VFU Brno. Byl zpracován systém vnitřního rozdělování prostředků na dlouhodobý koncepční rozvoj výzkumné organizace na univerzitě v souladu požadavky MŠMT zohledňující princip zásluhovosti tak, aby toto dělení v zásadě zrcadlilo principy přidělování institucionální podpory na výzkumné organizace uplatňované Metodikou 17+, ale také odráželo specifika jednotlivých součástí VFU Brno. Dopracování systému pokračovalo v roce 2020 a bylo zakončeno vytvořením systému pro vnitřní rozdělování prostředků na tvůrčí činnost podle rozsahu a kvality činností pro prostředky institucionální podpory na dlouhodobý koncepční rozvoj VFU Brno.

V roce 2020 celkově VFU Brno získala v rámci Institucionálního plánu VFU Brno 13 808 tis. Kč.

13.3. PROGRAMY STRUKTURÁLNÍCH FONDŮ EU

V roce 2020 nebyly získány žádné dotační prostředky ze strukturálních fondů.

13.4. INVESTIČNÍ FINANCOVÁNÍ

13.4.1 Investiční financování staveb

V roce 2020 byly po administrativní stránce dokončeny akce s účastí prostředků státního rozpočtu – VFU – Rekonstrukce objektu č. 25 a VFU – Rekonstrukce objektu č. 12.

Byla vybrána agentura na administraci veřejných zakázek na výběr zhotovitele pro akce z podprogramu 133D22L: VFU – Rekonstrukce objektu č. 31, VFU – Rekonstrukce objektu č. 15, VFU – Rekonstrukce objektu č. 16, VFU – Rekonstrukce objektu č. 14.

Tabulka H.13.4

Zapojení vysoké školy do operačních programů financovaných ze Strukturálních fondů

Projekt (číselné označení)	Název projektu	oper. progr.	řešení/udržitelnost	doba realizace (od-do)	celková poskytnutá fin. částka v tis. Kč	finanční částka poskytnutá v roce 2019 v tis. Kč
CZ.1.05/1.1.00/02.0068	CEITE – Středoevropský technologický institut	OP VaVpl	udržitelnost	realizace 1.1.2011 – 31.12.2015	0 (poskytnuté prostředky na udržitelnost nebyly ze strukturálních fondů)	0
Celkem					0	0

Poznámka: Prostředky poskytnuté na řešení projektů, kde je VFU Brno partnerem s finančním podílem na rozpočtu, jsou vykazovány jednotlivými příjemci dotací.

Na všechny uvedené akce byla uzavřena i smlouva na provádění činnosti TSDI a BOZP.

Byla zahájena realizace akce VFU – Rekonstrukce objektu č. 31 a dokončena příprava akce VFU – Rekonstrukce objektu č. 15.

U akcí VFU – Rekonstrukce objektu č. 16, VFU – Rekonstrukce objektu č. 14 nedošlo v roce 2020 k žádné činnosti, nebyly čerpány žádné finanční prostředky.

VFU - Rekonstrukce a nástavba objektu č. 25

V říjnu 2019 byla na MŠMT odeslána Žádost o schválení závěrečného vyhodnocení akce. V červnu 2020 MŠMT sdělilo, že všechny sledované závazné ukazatele akce byly splněny a podmínky účasti státního rozpočtu byly dodrženy.

VFU – Rekonstrukce objektu č. 12

V únoru 2020 byla na MŠMT podána Žádost o schválení závěrečného vyhodnocení akce včetně všech požadovaných příloh. V říjnu 2020 MŠMT sdělilo, že všechny sledované ukazatele akce byly splněny a podmínky pro poskytnutí dotace dodrženy.

VFU – Rekonstrukce objektu č. 15

Dne 9. 6. 2020 byla MŠMT vydána registrace akce. S firmou Investinženýring a.s. byla uzavřena smlouva na zajištění a provádění technického a stavebního dozoru investora a na poskytnutí služeb koordinátora bezpečnosti a ochrany zdraví při práci.

Vítězem veřejné zakázky na zhotovitele se stala firma PSK Group spol. s r.o., se kterou byla uzavřena smlouva o dílo dne 23. 12. 2020. Dne 31. 12. 2020 bylo firmě předáno staveniště.

V roce 2020 bylo na akci uhrazeno 44 tis. Kč za administraci veřejné zakázky z prostředků VFU.

VFU – Rekonstrukce objektu č. 31

Dne 28. 2. 2020 byla MŠMT vydána Registrace akce. S firmou Investinženýring a.s. byla uzavřena smlouva na zajištění a provádění technického a stavebního dozoru in-

vestora a na poskytnutí služeb koordinátora bezpečnosti a ochrany zdraví při práci. V dubnu 2020 byl zahájen výběr zhotovitele stavby a 17. 8. 2020 byla uzavřena smlouva o dílo se zhotovitelem PS BRNO s.r.o. Následně bylo zhotoviteli předáno staveniště a byly zahájeny práce na realizaci díla.

Na MŠMT byla odeslána žádost o uvolnění finančních prostředků v roce 2020 ve výši 35 mil. Kč (kapitálových).

Za projektovou dokumentaci, administraci veřejné zakázky, činnost TSDI a BOZP bylo v roce 2020 uhrazeno z prostředků VFU 338 tis. Kč, za samotné stavební práce 17 007 tis. Kč z prostředků státního rozpočtu. Nevyčerpané prostředky SR ve výši 17 993 tis. Kč byly převedeny pro použití v roce 2021.

Výměna plynových kotlů v objektu č. 10 a 13

V průběhu roku bylo nutné vyřešit nevyhovující stav kotlů, vyměnit je za modernější a účinnější. Akce byla dokončena v září 2020.

Náklady byly hrazeny z prostředků VFU Brno.

Interiérové rolety v objektu č. 7

Do posluchárny byly pořízeny rolety s elektrickým pohonem na dálkové ovládání.

Náklady byly uhrazeny z prostředků VFU Brno.

Vybudování karanténního boxu v objektu č. 7

V 1. NP stávajícího objektu byly provedeny stavební úpravy a vybudován nový karanténní box pro koně.

Náklady byly hrazeny z prostředků VFU Brno.

13.4.2 Investiční financování strojů, přístrojů a zařízení

V roce 2020 byly pořízeny s podporou investičního financování stroje, přístroje a zařízení ve výši 11 587 tis. Kč (včetně softwarového vybavení a uměleckých děl). Jednalo se zejména o modernizaci přístrojového vybavení umožňující kvalitní vzdělávání, výzkum a odborné činnosti financované převážně z vlastních zdrojů univerzity.

Tabulka H.13.5

Investiční financování staveb univerzity (tis. Kč)

Název akce	z MŠMT	z EU fondů	z jiných zdrojů	z VFU	Celkem	z MŠMT	z EU fondů	z jiných zdrojů	z VFU	Celkem
	celé	celé	celé	celé	celé	2020	2020	2020	2020	2020
VFU – Rekonstrukce objektu č. 15	45 126			7 963	53 089				44	44
VFU – Rekonstrukce objektu č. 31	78 993			13 940	92 933	17 007			338	17 345
Výměna plynových kotlů v obj. č. 10 a 13				1 070	1 070				1 070	1 070
Interiérové rolety v objektu č. 7				211	211				211	211
Vybudování karanténního boxu v obj. č. 7				589	589				589	589
Celkem	124 119			23 773	147 892	17 007			2 252	19 259



Tabulka H.13.6

Investiční financování strojů, přístrojů a zařízení univerzity

Kategorie	Součást VFU	MŠMT (IP)	MŠMT (CRP)	MŠMT (IP RVO)	MŠMT (kapit.př.)	VFU (FRIM)	Zdroje jiné	Zdroje celkem
Stroje, přístroje, zařízení	FVL					7 979		7 979
	FVHE					576		576
	FaF					0		0
	KSK					0		0
	Rektorát					2 094		2 094
	Celkem		0	0	0	0	10 649	0
Nehmotný majetek (SW) a ostatní majetek	FVL					0		0
	FVHE					0		0
	FaF					153		153
	KSK					0		0
	Rektorát			300		485		785
	Celkem		0	300	0	0	638	0
Celkem		0	300	0	0	11 287	0	11 587

14. ZÁVĚR

Veterinární a farmaceutická univerzita Brno je jedinečnou univerzitou s významným postavením ve společenství univerzit a vysokých škol v České republice.

V roce 2020 vycházela ve své činnosti zejména ze Strategického záměru vzdělávací a vědecké, výzkumné, vývojové, umělecké a další tvůrčí činnosti MŠMT pro oblast vysokých škol na období 2016 až 2020 (DZ MŠMT) a jeho Plánu realizace na rok 2020, a dále z Strategického záměru vzdělávací a vědecké, výzkumné, vývojové, umělecké a další tvůrčí činnosti VFU Brno na období 2016 až 2020 (DZ VFU) a jeho Plánu realizace na rok 2020.

Dlouhodobým specifickým VFU Brno je z pohledu naplňování DZ MŠMT a DZ VFU Brno zejména skutečnost, že VFU Brno připravuje své absolventy na povolání veterinárního lékaře. Toto povolání je tzv. regulované povolání, tzn., že toto povolání může vykonávat pouze absolvent studijního programu, který splňuje stanovené požadavky rozsahu a kvality vzdělávání dané směrnicí Evropské unie č. 2005/36/EC, o uznávání odborných kvalifikací, další požadavky evropských institucí na veterinární vzdělávání, a dále který splňuje podmínku uvedení vzdělávací instituce přímo nebo rámcově v příslušné evropské směrnici, a dále pokud splňuje požadavky a podmínky profesních předpisů na vzdělávání veterinárních lékařů. Naplňování těchto požadavků klade při uskutečňování studijních programů

ve veterinární medicíně další mimořádné nároky na finanční zabezpečování vzdělávání na Veterinární a farmaceutické univerzitě Brno. Toto specifikum se projevovalo v průběhu celého roku 2020 při realizaci vzdělávací, tvůrčí a souvisejících činností na VFU Brno, a to zejména napjatým financováním vzdělávání v studijních programech vedoucích k regulovaným povoláním. Vedle prostředků z MŠMT tak univerzita musela získávat významnou část dalších prostředků z výuky pro studijní programy v anglickém jazyce a dále z realizace odborné zejména veterinární činnosti.

Veterinární a farmaceutická univerzita Brno v roce 2020 naplňovala priority Strategického záměru vzdělávací a vědecké, výzkumné, vývojové, umělecké a další tvůrčí činnosti VFU Brno na období 2016 až 2020 (DZ VFU) a jeho Plánu realizace na rok 2020 a realizovala univerzitní vzdělávání, dále vědeckou, výzkumnou a další tvůrčí činnost, a dále odbornou činnost v oblasti veterinárního lékařství, veterinární hygieny a ekologie, ochrany zvířat a welfare, bezpečnosti a kvality potravin, veterinárních aspektů gastronomie, a dále naplňovala roli společenského působení univerzity a uskutečňovala další činnosti naplňující poslání VFU Brno na úrovni odpovídající velmi kvalitní akademické instituci srovnatelné s akademickými institucemi obdobného zaměření v Evropě.





ÚDAJE O VYSOKÉ ŠKOLE

1. ZÁKLADNÍ ÚDAJE O VYSOKÉ ŠKOLE

a) Úplný název vysoké školy v českém jazyce, běžně užívaná zkratka, sídlo (vč. adresy) vysoké školy a všech součástí (fakult, institutů, ústavů a poboček).

Veterinární a farmaceutická univerzita Brno (VFU Brno)
sídlo: Palackého tř. 1946/1, 612 42 Brno

fakulty:

Fakulta veterinárního lékařství (FVL)

Fakulta veterinární hygieny a ekologie (FVHE)

Farmaceutická fakulta (FaF, do 30. 6. 2020)

sídlo: Palackého tř. 1946/1, 612 42 Brno

jiná pracoviště:

Školní zemědělský podnik Nový Jičín (ŠZP Nový Jičín)

sídlo: Elišky Krásnohorské č. 178, 742 42 Šenov u Nového Jičína

Institut celoživotního vzdělávání

Ústav cizích jazyků

Ústav tělesné výchovy a sportu

Studijní a informační středisko

Centrum informačních technologií

CEITEC – Středoevropský technologický institut, VFU Brno

sídlo: Palackého tř. 1946/1, 612 42 Brno

Centrum projektu a transferu technologií

účelová zařízení:

Kauniový studentské koleje

sídlo: Králova 45, 616 00 Brno

b) Organizační schéma vysoké školy.

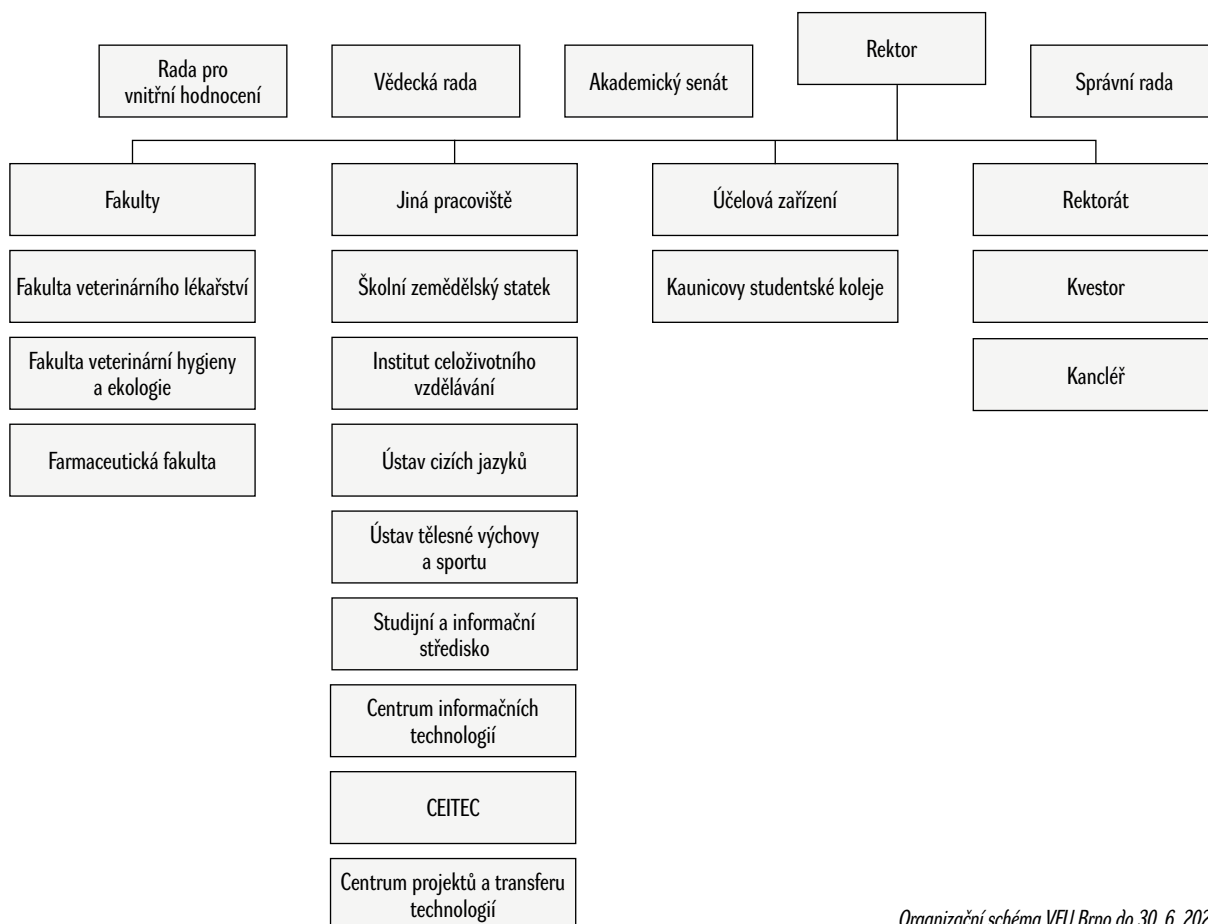

Organizační schéma VFU Brno do 30. 6. 2020

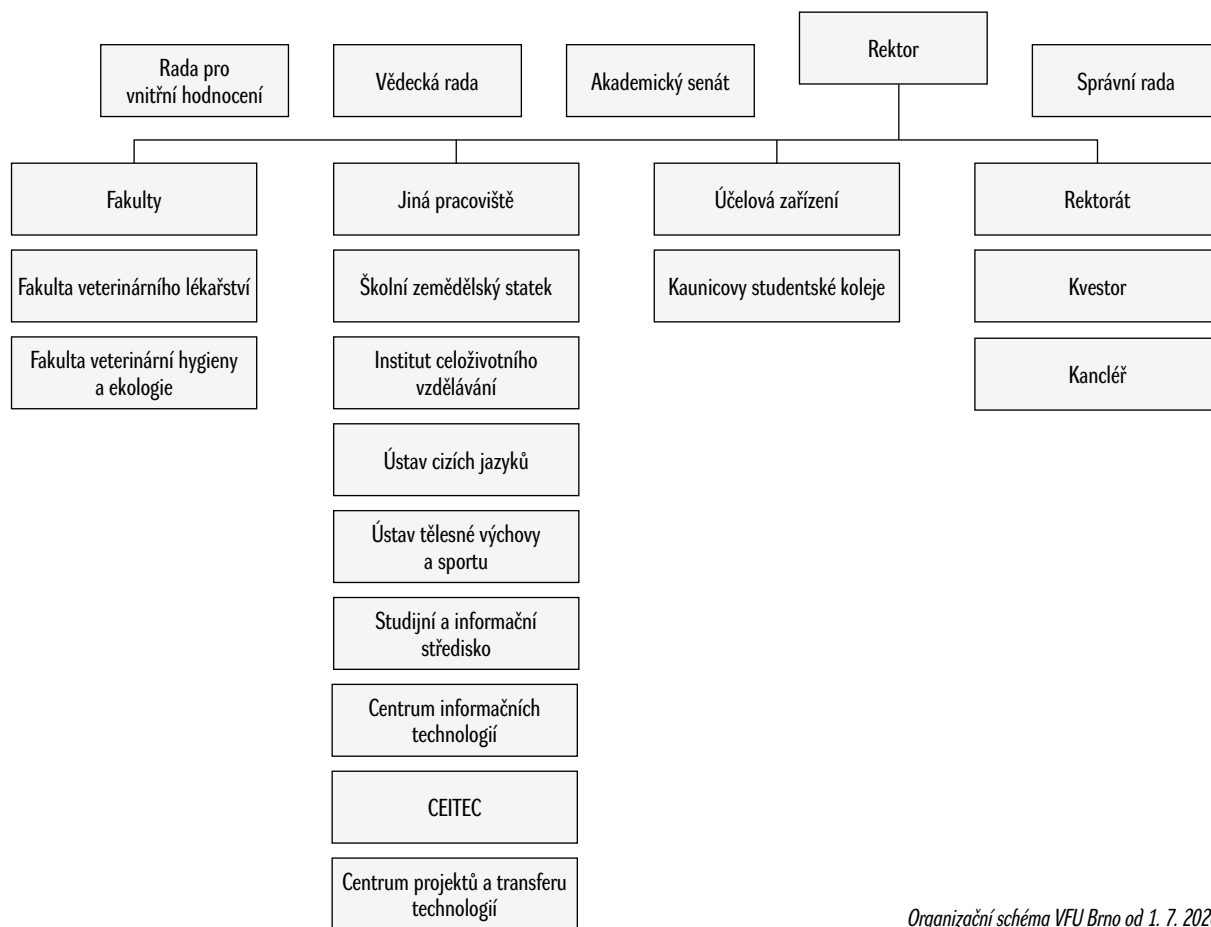

Organizační schéma VFU Brno od 1. 7. 2020

- c) Složení (s uvedením změn v daném roce) vědecké rady, správní rady, akademického senátu a dalších orgánů dle vnitřních předpisů vysoké školy.

Akademický senát VFU Brno

Předseda:

prof. MVDr. František Tremel, CSc.

Předsednictvo:

MVDr. Petra Mačáková, Ph.D.

prof. MVDr. Jiří Smola, CSc.

doc. PharmDr. Karel Šmejkal, Ph.D.

(do 30. 6. 2020)

MVDr. Marilena Georgiou

Tajemník:

MVDr. Pavel Proks, Ph.D.

Zástupci FVL:

prof. MVDr. Alois Čížek, CSc.

MVDr. Robert Srnec, Ph.D.

prof. MVDr. et RNDr. Petr Hořín, CSc.

MVDr. Pavel Proks, Ph.D.

prof. MVDr. Jiří Smola, CSc.

prof. MVDr. František Tremel, CSc.

Katarína Kopálová (do 31. 1. 2020)

Marc Figge (od 1. 2. 2020)

Ivana Miklovičová (do 31. 3. 2020)

Karolína Michalčáková (1. 4. 2020–17. 7. 2020)

MVDr. Marilena Georgiou

Zástupci FVHE:

doc. MVDr. Iveta Bednářová, Ph.D.

Mgr. Zdeňka Javůrková, Ph.D.

doc. MVDr. Eva Bárťová, Ph.D.

prof. MVDr. Jiří Pikula, Ph.D., Dipl. ECZM

MVDr. Matěj Pospiech, Ph.D.

MVDr. Petra Mačáková, Ph.D.

Klára Klíčová (Konopáčová) (do 31. 7. 2020)

Alexandra Lanková (do 31. 7. 2020)

MVDr. Monika Urbanová (do 31. 8. 2020)

Mgr. Jana Doleželová (od 1. 9. 2020)

Zástupci FaF:

doc. PharmDr. Kateřina Kubová, Ph.D. (do 30. 6. 2020)

Mgr. Petr Mokřý, Ph.D. (do 30. 6. 2020)

doc. Mgr. Jan Muselík, Ph.D. (do 30. 6. 2020)

doc. MVDr. Pavel Suchý, Ph.D. (do 30. 6. 2020)

doc. PharmDr. Karel Šmejkal, Ph.D. (do 30. 6. 2020)

doc. PharmDr. Mgr. David Vetchý, Ph.D. (do 30. 6. 2020)

Kateřina Kleinerová (do 30. 6. 2020)

Patrik Sivulič (do 30. 6. 2020)

Adéla Firlová (do 30. 6. 2020)

Vědecká rada VFU Brno

Předseda:

prof. MUDr. Alois Nečas, Ph.D., MBA, rektor

Interní členové:

prof. MUDr. Vladimír Celer, Ph.D., prorektor pro vědu, výzkum a zahraniční vztahy

doc. MUDr. Petr Chloupek, Ph.D., prorektor pro vzdělávání

prof. MUDr. Vladimír Večerek, CSc., MBA, prorektor pro strategii a rozvoj

doc. MUDr. Michal Crha, Ph.D., děkan FVL

doc. MUDr. Bohuslava Tremlová, Ph.D., FVHE, děkanka FVHE

doc. PharmDr. Ing. Radka Opatřilová, Ph.D., MBA, děkanka FaF (do 30. 6. 2020)

prof. MUDr. František Tremml, CSc., předseda AS VFU Brno

prof. MUDr. Alois Čížek, CSc., FVL

prof. MUDr. Jaroslav Hanák, DrSc., Dipl. ECEIM, FVL

prof. MUDr. RNDr. Petr Hořín, CSc., FVL

doc. MUDr. Josef Illek, DrSc., FVL

prof. MUDr. Zdeněk Knotek, CSc., Dipl. ECZM, FVL

doc. MUDr. Miša Škorič, Ph.D., FVL

prof. MUDr. František Tichý, CSc., FVL

prof. MUDr. Jiří Smola, CSc., CEITEC VFU Brno, FVL

MUDr. Pavel Piler, ICRC VFU Brno, FVHE

doc. MUDr. Josef Kameník, CSc., MBA, FVHE

prof. MUDr. Ivan Literák, CSc., FVHE

prof. MUDr. Jiří Pikula, Ph.D., Dipl. ECZM, FVHE

prof. MUDr. Iva Steinhäuserová, CSc., FVHE

prof. MUDr. Lenka Vorlová, Ph.D., FVHE

prof. Ing. Eva Voslářová, Ph.D. FVHE

prof. PharmDr. Petr Babula, Ph.D., FaF (do 30. 6. 2020)

prof. RNDr. Jozef Csöllei, CSc., FaF (do 30. 6. 2020)

doc. PharmDr. Mgr. David Vetchý, Ph.D., FaF (do 30. 6. 2020)

prof. MUDr. Jiří Vítovec, CSc., FaF (do 30. 6. 2020)

Externí členové:

prof. MUDr. Petr Gál, Ph.D., MBA

prof. MUDr. Aleš Hep, CSc.,

prof. MUDr. Alfred Hera, CSc.

prof. MUDr. Zdeněk Kala, CSc.

doc. MUDr. Petr Krupa, CSc.

prof. MUDr. Miroslav Souček, CSc.

prof. MUDr. Jiří Veselý, CSc.

prof. MUDr. Jiří Vorlíček, CSc., dr. h. c.

prof. MUDr. Martin Bareš, Ph.D.

prof. MUDr. Jan Lata, CSc.

prof. Ing. Jan Masák, CSc.

prof. MUDr. Jana Mojžišová, Ph.D.

prof. Ing. Danuše Nerudová, Ph.D.

prof. MUDr. Tomáš Zima, DrSc.

prof. MUDr. Jozef Bireš, DrSc.

MUDr. Jiří Bureš

Ing. Martin Klanica

doc. MUDr. Antonín Kozák, Ph.D.

MUDr. Jaroslav Salava

MUDr. Zbyněk Semerád

MUDr. Milan Snášil, CSc.

Správní rada VFU Brno

Předseda:

PhDr. Richard Svoboda, MBA

Místopředsedové:

prof. MUDr. Zdeněk Kala, CSc.

PhDr. Walter Bartoš, Ph.D., MBA

Členové:

MUDr. Pavel Bělobrádek, Ph.D., MPA

PhDr. Pavel Doleček, Ph.D. (do 28. 2. 2020)

RNDr. Zuzana Matušková (od 20. 3. 2020)

prof. MUDr. Petr Gál, Ph.D., MBA

prof. MUDr. Jan Lata, CSc.

ThDr. Ing. Evžen Martinec, OSA

MUDr. Jaroslav Salava

MgA. Stanislav Moša

prof. Ing. Petr Vavřín, DrSc. (do 3. 11. 2020)

prof. RNDr. Eva Zažímalová, CSc.

Tajemník:

Ing. arch. Gabriela Chmelařová

Rada pro celoživotní vzdělávání

Předseda:

doc. MUDr. Petr Chloupek, Ph.D.

Členové:

doc. MUDr. Michal Crha, Ph.D.

doc. MUDr. Bohuslava Tremlová, Ph.D.

prof. MUDr. Vladimír Večerek, CSc., MBA

MUDr. Zbyněk Semerád

MUDr. Karel Daniel

MUDr. Jiří Bureš

Rada pro vnitřní hodnocení

Předseda:

prof. MUDr. Alois Nečas, Ph.D., MBA

Místopředseda:

prof. MUDr. Vladimír Večerek, CSc., MBA

Členové:

prof. MUDr. František Tremml, CSc.

prof. MUDr. RNDr. Petr Hořín, CSc., FVL

doc. MUDr. Petr Chloupek, Ph.D., FVHE

doc. PharmDr. Mgr. David Vetchý, Ph.D., FaF (do 30. 6. 2021)

Mgr. Adéla Firlová, student, FaF (do 30. 6. 2021)

prof. MUDr. Jiří Smola, CSc., FVL

prof. MUDr. Iva Steinhäuserová, CSc., FVHE

MUDr. Tomáš Parák, Ph.D., FaF (do 30. 6. 2021)

prof. MVDr. Jozef Bíreš, DrSc., externí
 doc. MVDr. Michal Crha, děkan FVL
 doc. MVDr. Bohuslava Tremlová, Ph.D., děkanka FVHE
 doc. PharmDr. Ing. Radka Opatřilová, Ph.D., MBA, děkanka FaF (do 30. 6. 2021)
 prof. MUDr. Jiří Vorlíček, CSc., dr. h. c., externí

Rektor zřídil jako své poradní orgány tyto komise a rady, které pracovaly v roce 2020 v následujícím složení:

Poradní orgány rektora VFU Brno

Kolegium rektora VFU Brno

Předseda:

prof. MVDr. Alois Nečas, Ph.D., MBA

Členové:

prof. MVDr. Vladimír Večerek, CSc., MBA

prof. MVDr. Vladimír Celer, Ph.D.

doc. MVDr. Petr Chloupek, Ph.D.

doc. MVDr. Michal Crha, Ph.D.

doc. PharmDr. Ing. Radka Opatřilová, Ph.D., MBA (do 30. 6. 2020)

doc. MVDr. Bohuslava Tremlová, Ph.D.

prof. MVDr. František Tremel, CSc.

Ing. Bc. Radko Bébar

Ing. arch. Gabriela Chmelařová

Karolína Michalčáková (do 17. 7. 2020)

Lukáš Hantsch (od 21. 9. 2020)

Komise Interní grantové agentury VFU Brno (IGA)

Předseda: doc. MVDr. Petr Chloupek, Ph.D.

Členové:

FVL:

doc. MVDr. Miša Škorič, Ph.D.

prof. MVDr. Alois Čížek, CSc.

FVHE:

prof. MVDr. Jiří Pikula, Ph.D., Dipl. ECZM

prof. Ing. Eva Voslářová, Ph.D.

FaF:

doc. MVDr. Pavel Suchý, Ph.D. (do 30. 6. 2020)

doc. PharmDr. Jan Gajdziok, Ph.D. (do 30. 6. 2020)

Externí:

doc. MVDr. Antonín Kozák, Ph.D., ředitel KVS SVS v Praze

prof. MVDr. Jiří Rubeš, CSc., VÚVeL

Komise Interní vzdělávací agentury VFU Brno (IVA)

Předseda:

prof. MVDr. Vladimír Večerek, CSc., MBA

Místopředseda:

doc. RNDr. Jozef Kolář, CSc., FaF (do 30. 6. 2020)

doc. MVDr. Josef Illek, DrSc. (od 21. 9. 2020)

Členové:

FVL:

prof. MVDr. Jaroslav Doubek, CSc.

prof. MVDr. František Tremel, CSc.

FVHE:

doc. MVDr. Bohumíra Janštová, Ph.D.

prof. MVDr. Ivan Literák, CSc.

FaF:

prof. PharmDr. Petr Babula, Ph.D. (do 30. 6. 2020)

doc. PharmDr. Oldřich Farsa, Ph.D. (do 30. 6. 2020)

Komise Interní mobilitní agentury VFU Brno (IMA)

Předseda:

prof. MVDr. Vladimír Celer, Ph.D.

Místopředsedkyně:

prof. MVDr. Iva Steinhauserová, CSc.

Členové:

FVL:

prof. MVDr. Jiří Smola, CSc.

prof. MVDr. František Tichý, CSc.

FVHE:

doc. MVDr. Vladimíra Pištěková, Ph.D.

prof. RNDr. Oldřich Sychra, Ph.D.

FaF:

doc. PharmDr. David Vetchý, Ph.D. (do 30. 6. 2020)

doc. PharmDr. Karel Šmejkal, Ph.D.

(do 30. 6. 2020)

Redakční rada Acta Veterinaria VFU Brno

Předseda:

prof. MVDr. Vladimír Celer, Ph.D.

Tajemník:

doc. MVDr. Josef Kameník, CSc., MBA

Odborná poradkyně:

MVDr. Alena Lorencová, Ph.D.

Členové:

FVL:

doc. MVDr. Michal Crha, Ph.D.

prof. MVDr. Alois Čížek, CSc.

prof. MVDr. Jiří Smola, CSc.

FVHE:

doc. MVDr. Bohuslava Tremlová, Ph.D.

prof. MVDr. Vladimír Večerek, CSc., MBA

prof. MVDr. Iva Steinhauserová, CSc.

Komise inventarizační, likvidační a pro náhradu škod VFU Brno

Předseda:

Ing. Pavel Schwangmeier

Členové:

FVL:

MVDr. Jana Lorenzová, Ph.D.

FVHE:

Ing. Jana Doležalová, Ph.D.

FaF:

doc. RNDr. Jozef Kolář, CSc., FAF (do 30. 6. 2020)

Rektorát:

Ing. Jiří Šmerda

JUDr. Jan Podola, Ph.D.

Komise pro informační technologie VFU Brno

Předseda:

Ing. Ladislav Žůrek

Členové:

FVL:

MVDr. Robert Srnec, Ph.D.

FVHE:

doc. MVDr. Petr Chloupek, Ph.D.

FaF:

prof. PharmDr. Petr Babula, Ph.D. (do 30. 6. 2020)

Rektorát:

Ing. Jiří Šmerda

Ing. arch. Gabriela Chmelařová

Komise pro posuzování příplatku za práci ve ztíženém prostředí a dodatkové dovolené VFU Brno

Předseda:

Ing. Radko Bébar

Členové:

FVL:

prof. MVDr. František Tremel, CSc.

FVHE:

doc. MVDr. Josef Kameník, CSc., MBA

FaF:

doc. PharmDr. Mgr. David Vetchý, Ph.D.

(do 30. 6. 2020)

Rektorát:

Mgr. Marie Hasoňová

Jitka Mokrý

Ing. Jaroslav Kunc

Drahomíra Valíčková

Komise pro nakládání s vysoce rizikovými biologickými agens a toxiny

Předseda:

doc. MVDr. Petr Lány, Ph.D.

Členové:

prof. MVDr. František Tremel, CSc.

prof. MVDr. Dagmar Zendulková, CSc.

Komise pro nakládání s geneticky modifikovanými organismy

Předseda:

prof. MVDr. Vladimír Celer, Ph.D.

Členové:

doc. MVDr. Petr Lány, Ph.D.

Ing. Leona Vychodilová, Ph.D.

Komise pro nakládání s návykovými látkami a prekursory

Předseda:

MVDr. Petr Raušer, Ph.D.

Členové:

MVDr. Jan Chloupek, Ph.D.

MVDr. Adéla Martínková

prof. RNDr. Jozef Csöllei, CSc. (do 30. 6. 2020)

Komise pro nakládání s nebezpečnými chemickými látkami

Předseda:

prof. PharmDr. Petr Babula, Ph.D. (do 30. 6. 2020)

Ing. Simona Jančíková (od 1. 7. 2020)

Členové:

FVL:

RNDr. Eva Krámářová, Ph.D.

FVHE:

PharmDr. Zuzana Široká, Ph.D.

FaF:

prof. RNDr. Jozef Csöllei, CSc. (do 30. 6. 2020)

Komise pro využívání ionizujícího záření VFU Brno

Předseda:

prof. MVDr. Petr Dvořák, CSc.

Členové:

Ing. Jana Doležalová, Ph.D.

doc. Petr Maršálek, Ph.D.

MVDr. Pavel Proks, Ph.D.

MVDr. Ladislav Stehlík, Ph.D.

Odborná komise na ochranu zvířat VFU Brno (do 31. 1. 2020)

Předseda:

MVDr. Martin Hostovský, Ph.D.

Členové:

osoba odpovědná za péči o pokusná zvířata, určená veterinární lékařka:

MVDr. Jana Lorenzová, Ph.D.

MVDr. Jan Chloupek, Ph.D.

prof. Ing. Eva Voslášková, Ph.D.

MVDr. Robert Srnec, Ph.D.

Odborná komise pro zajišťování dobrých životních podmínek pokusných zvířat VFU Brno (od 1. 2. 2020)

Předseda:

MVDr. Martin Hostovský, Ph.D.

Členové:

osoba odpovědná za péči o pokusná zvířata, určená veterinární lékařka:

MVDr. Jana Lorenzová, Ph.D.

MVDr. Zdeněk Fajt

MVDr. Jan Chloupek, Ph.D.

prof. Ing. Eva Voslářová, Ph.D.
MVDr. Robert Srnec, Ph.D.

Komise pedagogická VFU Brno

Předseda:

doc. MVDr. Petr Chloupek, Ph.D.

Členové:

FVL:

doc. MVDr. Michal Crha, Ph.D.

MVDr. Jan Chloupek, Ph.D.

FVHE:

doc. MVDr. Bohuslava Tremlová, Ph.D.

doc. MVDr. Radka Dobšíková, Ph.D.

FaF:

doc. PharmDr. Ing. Radka Opatřilová, Ph.D., MBA (do 30. 6. 2020)

PharmDr. Tünde Ambrus, Ph.D. (do 30. 6. 2020)

Komise pro nakládání s odpady VFU Brno

Předseda:

Ing. Radko Bébar

Členové:

FVL:

doc. MVDr. Miša Škorič, Ph.D.

FVHE:

Mgr. Kateřina Kobelková, Ph.D.

FaF:

Mgr. Petr Mokřý, Ph.D. (do 30. 6. 2020)

Rektorát:

Mgr. Marie Hasoňová

Marcela Strnadová

Redakční rada Vita Universitatis VFU Brno

Předseda:

prof. MVDr. Vladimír Večerek, CSc., MBA

Členové:

Bc. Soňa Šmahelová

MVDr. Karel Kovařík

Mgr. Jana Doleželová

prof. MVDr. Jaroslav Doubek, CSc.

PharmDr. Tünde Ambrus, Ph.D. (do 30. 6. 2020)

Ing. Arch. Gabriela Chmelařová

Karolína Michalčáková (do 17. 7. 2020)

Rada pro veterinární vzdělávání VFU Brno

Předseda:

prof. MVDr. Vladimír Večerek, CSc., MBA

Tajemnice:

Ing. Lenka Obrtlíková (od 1. 5. 2020)

Členové:

FVL:

doc. MVDr. Michal Crha, Ph.D.

prof. MVDr. RNDr. Petr Hořín, CSc.

prof. MVDr. František Tichý, CSc.

prof. MVDr. Jaroslav Hanák, DrSc., Dipl.ECEIM

prof. MVDr. Alois Nečas, Ph.D., MBA
Barbora Řádková

FVHE:

doc. MVDr. Bohuslava Tremlová, Ph.D.

prof. MVDr. Iva Steinhauserová, CSc.

prof. MVDr. Ivan Literák, CSc.

doc. MVDr. Petr Chloupek, Ph.D.

Klára Klíčová

Komise pro kontrolu sklepních, půdních a jiných prostor k vyloučení nevhodně skladovaných chemických, hořlavých látek a dalšího materiálu na VFU Brno

Předseda:

Ing. Jaroslav Kunc

Členové:

Ing. Miroslav Kořán (do 30. 6. 2020)

Bc. Jan Juklíček (od 1. 7. 2020)

Ing. Pavel Schwangmeier

Krizový štáb VFU Brno

Předseda:

prof. MVDr. Alois Nečas, Ph.D., MBA

Členové:

Ing. Radko Bébar

Ing. Peter Kompér

Ing. Jaroslav Kunc

Ing. Miroslav Kořán – tajemník (do 30. 6. 2020)

Bc. Jan Juklíček – tajemník (od 1. 7. 2020)

Mgr. Štěpán Richter (od 11. 9. 2020)

Kolejní komise VFU Brno

Předseda:

doc. MVDr. Petr Chloupek, Ph.D.

Členové:

Ing. Peter Kompér

Rozpočtová komise VFU Brno

Předseda:

Ing. Radko Bébar

Členové:

prof. MVDr. RNDr. Petr Hořín, CSc.

prof. MVDr. Vladimír Večerek, CSc., MBA

Ing. Jiří Rotrekl

doc. PharmDr. Mgr. David Vetchý, Ph.D. (do 30. 6. 2020)

Ing. Jiří Šmerda

Komise pro propagaci VFU Brno

Předseda:

prof. MVDr. Vladimír Večerek, CSc., MBA

Členové:

prof. MVDr. Jaroslav Doubek, CSc.

Ing. arch. Gabriela Chmelařová

Mgr. Jana Doleželová

doc. PharmDr. Kateřina Kubová, Ph.D. (do 30. 6. 2020)

Komise pro vědu, výzkum a zahraniční vztahy VFU Brno

Předseda:

prof. MVDr. Vladimír Celer, Ph.D.

Členové:

doc. MVDr. Miša Škorič, Ph.D.

MVDr. Martin Hostovský, Ph.D.

doc. PharmDr. Peter Kollár, Ph.D. (do 30. 6. 2020)

Komise pro 100. výročí VFU Brno (do 31. 12. 2020)

Předseda:

prof. MVDr. Vladimír Večerek, CSc., MBA

Členové:

FVL:

prof. MVDr. Jaroslav Doubek, CSc.

prof. MVDr. František Tremel, CSc.

Karolína Michalčáková (do 17. 7. 2020)

MVDr. Marilena Georgiou (do 31. 8. 2020)

Eliška Zeldová (do 31. 8. 2020)

FVHE:

doc. MVDr. Bohumíra Janštová, Ph.D.

Mgr. Jana Doleželová

Klára Klíčová

FaF:

prof. RNDr. Jozef Csöllei, CSc. (do 30. 6. 2020)

PharmDr. Ambrus Tünde, Ph.D.

(do 30. 6. 2020)

Ústav dějin veterinárního lékařství:

MVDr. Karel Kovařík

Komise Interní agentury pro transfer technologií VFU Brno

Předseda:

prof. MVDr. Vladimír Celer, Ph.D.

Členové:

doc. MVDr. Michal Crha, Ph.D.

prof. MVDr. František Tremel, CSc.

doc. MVDr. Bohuslava Tremlová, Ph.D.

doc. PharmDr. Ing. Radka Opatřilová, Ph.D., MBA

(do 30. 6. 2020)

Komise pro tvorbu vnitřních předpisů VFU Brno

Předseda:

doc. MVDr. Petr Chloupek, Ph.D.

Členové:

prof. MVDr. František Tremel, CSc.

prof. MVDr. Vladimír Celer, Ph.D.

prof. MVDr. Vladimír Večerek, CSc., MBA

doc. MVDr. Michal Crha, Ph.D.

doc. MVDr. Bohuslava Tremlová, Ph.D.

doc. PharmDr. Ing. Radka Opatřilová, Ph.D., MBA

(do 30. 6. 2020)

Ing. Radko Bébar

Ing. arch. Gabriela Chmelařová

Mgr. Marie Hasoňová

Studentská rada

Předseda:

Kateřina Sršňová

Místopředseda:

Lukáš Hantsch (od 1. 2. 2020)

Členové:

MVDr. Monika Urbanová

Mgr. Jan Elbl (do 30. 6. 2020)

Mgr. Adéla Firlová (do 30. 6. 2020)

MVDr. Marilena Georgiou (do 31. 8. 2020)

Klára Klíčová

Katarína Kopálová (do 30. 6. 2020)

Mgr. Ludmila Luňáková

Alexandra Lankovová

Patrik Sivulič (do 30. 6. 2020)

Karolína Michalčáková (do 17. 7. 2020)

Dominika Studená (do 30. 6. 2020)

Etická komise VFU Brno

Předseda:

doc. MVDr. Petr Chloupek, Ph.D.

Členové:

FVL:

prof. MVDr. Jaroslav Doubek, CSc.

FVHE:

prof. MVDr. Ivan Literák, CSc.

AS:

prof. MVDr. Alois Čížek, CSc.

Komisi pro kontrolu podkladů v rámci habilitačního řízení a řízení ke jmenování profesorem na Veterinární a farmaceutické univerzitě Brno

Předseda:

prof. MVDr. Vladimír Celer, Ph.D.

Členové:

prof. MVDr. Ivan Literák, CSc.

prof. PharmDr. Petr Babula, Ph.D. (do 30. 6. 2020)

Komise pro vynálezy, patenty, užitné vzory a ochranné známky VFU Brno

Předseda:

prof. MVDr. Vladimír Celer, Ph.D.

Členové:

FVL:

doc. MVDr. Miša Škorič, Ph.D.

FVHE:

prof. MVDr. Ivan Literák, CSc.

FaF:

doc. PharmDr. Mgr. David Vetchý, Ph.D. (do 30. 6. 2020)

OJ CEITEC VFU Brno:

prof. MVDr. Jiří Smola, CSc.

rektorát:
 Mgr. Barbora Bendová
 Mgr. Pavla Marečková (do 30. 9. 2020)
 JUDr. Jan Podola (od 1. 10. 2020)

Komise Interní tvůrčí agentury VFU Brno

Předseda:
 prof. MVDr. Vladimír Celer, Ph.D.
 Místopředseda:
 prof. MVDr. Vladimír Večerek, CSc., MBA
 Členové:
 FVL:
 doc. MVDr. Miša Škorič, Ph.D.
 doc. MVDr. Markéta Sedlinská, Ph.D.
 FVHE:
 doc. MVDr. Petr Chloupek, Ph.D.
 doc. MVDr. Josef Kameník, Ph.D., MBA
 FaF:
 doc. PharmDr. Peter Kollár, Ph.D.
 (do 30. 6. 2020)
 doc. PharmDr. Mgr. David Vetchý, Ph.D.
 (do 30. 6. 2020)
 CEITEC:
 prof. MVDr. Alois Čížek, CSc.
 prof. MVDr. Ivan Literák, CSc.
 externí člen:
 prof. MUDr. Petr Gál, Ph.D., MBA

Komise pro přípravu strategického záměru na období 2021-2030 (od 11. 3. 2020)

Předseda:
 prof. MVDr. Vladimír Večerek, CSc., MBA
 Členové:
 doc. MVDr. Petr Chloupek, Ph.D.
 prof. MVDr. Vladimír Celer, Ph.D.
 doc. MVDr. Michal Crha, Ph.D.
 doc. MVDr. Bohuslava Tremlová, Ph.D.
 doc. PharmDr. Ing. Radka Opatřilová, Ph.D., MBA
 (do 30. 6. 2020)
 prof. MVDr. Jiří Smola, CSc.
 Ing. Radko Bébar
 Ing. Veronika Plieštková
 Ing. arch. Gabriela Chmelařová

Komise pro posouzení nového grafického znázornění znaku/loga VFU Brno (od 1. 10. 2020)

Předseda:
 prof. MVDr. Vladimír Večerek, CSc., MBA
 Členové:
 doc. MVDr. Petr Chloupek, Ph.D.
 prof. MVDr. Vladimír Celer, Ph.D.
 doc. MVDr. Michal Crha, Ph.D.
 doc. MVDr. Bohuslava Tremlová, Ph.D.

Ing. Radko Bébar
 Ing. arch. Gabriela Chmelařová

Komise pro bezpečnost a ochranu zdraví při práci a studiu na VFU Brno (od 9. 12. 2020)

Předseda:
 prof. MVDr. Alois Čížek, CSc.
 Místopředseda:
 Ing. Bc. Radko Bébar
 Členové:
 Bc. Jan Juklíček – odpadové hospodářství
 Ing. Simona Jančíková – chemické látky
 prof. MVDr. František Tremml, CSc. – biologické agens a toxiny
 MVDr. Pavel Proks, Ph.D. – ionizující záření
 prof. MVDr. Vladimír Celer, Ph.D. – geneticky modifikované organismy
 MVDr. Petr Raušer, Ph.D. – nakládání s návykovými látkami a prekursory
 MVDr. Jan Chloupek, Ph.D. – léčiva
 doc. MVDr. Miša Škorič, Ph.D. – hygiena pracovního prostředí, ochranné prostředky a oděvy, dezinfekce, čisté a nečisté provozy aj.
 MVDr. Šárka Bursová, Ph.D. – bezpečnost v laboratořích

d) Zastoupení vysoké školy v reprezentaci vysokých škol (Česká konference rektorů, Rada vysokých škol) s uvedením členů (vč. změn v daném roce) a jejich funkcí v orgánech reprezentace.

VFU Brno je zastoupena v reprezentaci vysokých škol, a to v České konferenci rektorů a Radě vysokých škol následovně:

Česká konference rektorů

prof. MVDr. Alois Nečas, Ph.D., MBA, rektor VFU Brno

Rada vysokých škol

Delegáti vysoké školy:
 prof. MVDr. František Tremml, CSc., člen předsednictva a sněmu RVŠ
 doc. MVDr. Petr Chloupek, Ph.D., člen Sněmu RVŠ
 MVDr. Radka Dobšíková, Ph.D., členka Sněmu RVŠ
 prof. MVDr. Alois Čížek, CSc., člen Sněmu RVŠ
 doc. PharmDr. Ing. Radka Opatřilová, Ph.D., MBA, členka Sněmu RVŠ (do 30. 6. 2020)
 Karolína Michalčáková, členka SK (do 17. 7. 2020)
 Bc. Klára Konopáčová, náhradník delegáta SK (do 9. 6. 2020)

e) Vysoká škola stručně charakterizuje své poslání, vize a strategické cíle.

Poslání univerzity

Posláním Veterinární a farmaceutické univerzity Brno je realizovat univerzitní vzdělávání, dále vědeckou, výzkumnou a další tvůrčí činnost, a dále odbornou činnost v oblasti veterinárního lékařství, veterinární hygieny a ekologie, ochrany zvířat a welfare, bezpečnosti a kvality potravin, veterinárních aspektů gastronomie a v oblasti farmacie, dále naplňovat roli společenského působení univerzity a uskutečňovat další činnosti naplňující poslání VFU Brno jako akademické instituce.

Vize

Vizi VFU Brno bylo rozvíjet její postavení mezinárodně uznávané univerzitní instituce zaměřené na profilaci a úspěšnou realizaci univerzitního vzdělávání, systematicky posilovat kvalitu uskutečňovaného vysokoškolského vzdělávání, tvůrčí činnosti v oblasti veterinárního lékařství, veterinární hygieny a ekologie, bezpečnosti a kvality potravin, ochrany zvířat a welfare, zdravotní nezávadnosti potravin v gastronomii a v oblasti farmacie, a dále v odborné činnosti při spolupráci s praxí a při společenském působení univerzity. Současně aktivně rozšiřovat svou působnost jako otevřená univerzita prosazující se v mezinárodním i evropském vysokoškolském prostoru, využívající efektivní možnosti financování a modernizující své stavební, technologické a přístrojové zázemí na úroveň odpovídající současným požadavkům na obdobné univerzitní instituce ve vyspělých zemích.

Vizi VFU Brno bylo směřovat k posilování své jedinečnosti a k dalšímu naplňování excelence svých činností v oblasti univerzitního vzdělávání, tvůrčí činnosti a souvisejících činnostech veterinárního, hygienického a farmaceutického zaměření.

Strategické cíle

Strategickým cílem Veterinární a farmaceutické univerzity Brno je rozvíjet postavení mezinárodně uznávané univerzitní instituce se specificky orientovaným odborným zaměřením na veterinární lékařství, veterinární hygienu a ekologii, ochranu zvířat a welfare, bezpečnost a kvalitu potravin, veterinární aspekty gastronomie a farmacie, poskytující velmi kvalitní vzdělávání, realizující excelentní vědu, výzkum a další tvůrčí činnosti a uskutečňující na nejvyšší úrovni profesní odborné činnosti, naplňující roli společenského působení univerzity a působící jako mezinárodně otevřená univerzita a jako univerzita spolupracující s odbornou praxí, prosazující se v národním i evropském vysokoškolském prostoru, disponující akademickým prostředím a hodnotami, využívající znalostní kvalifikované řízení a efektivní financování a modernizující své stavební, technologické a přístrojové zázemí na úroveň odpovídající současným požadavkům na obdobné univerzitní instituce ve vyspělých zemích, a to se strategickým záměrem

- v oblasti mezinárodního, národního a regionálního kreditu univerzity udržet a dále rozvíjet jedinečné mezinárodní, národní i regionální postavení univerzity v oblasti veterinárního lékařství, veterinární hygieny a ekologie, ochrany zvířat a welfare, bezpečnosti a kvality potravin, nezávadnosti a kvality potravin v gastronomii, a v oblasti farmacie,
- v oblasti zajišťování kvality naplňovat zodpovědnost univerzity za kvalitu vzdělávání, tvůrčích činností a dalších souvisejících činností vytvořením, uskutečňováním a dalším zdokonalováním systému zajišťování a vnitřního hodnocení kvality činností na univerzitě,
- v oblasti vzdělávání být prestižní univerzitou poskytující na velmi vysoké úrovni vzdělávání v oblasti veterinárního lékařství, veterinární hygieny a ekologie, ochrany zvířat a welfare, bezpečnosti a kvality potravin, nezávadnosti a kvality potravin v gastronomii a v oblasti farmacie na úrovni bakalářských, navazujících magisterských, magisterských, doktorských studijních programů a programů celoživotního vzdělávání s vysokou úrovní kvality, diverzity, dostupnosti, internacionalizace a relevance,
- v oblasti tvůrčí činnosti (vědecké, výzkumné, vývojové, inovační a další tvůrčí činnosti) být výzkumnou univerzitou, se zaměřením na problematiku, v nichž dosahuje univerzita jedinečných výsledků, podporou excelentních výzkumných aktivit na univerzitě založených na mezinárodních projektech a grantech a vytvářením podmínek pro výzkum v dalších problematikách odpovídajících potřebám společnosti a moderního rozvoje poznatků, s cílem vytváření nových poznatků a jejich aplikace pro společnost na úrovni srovnatelné s dalšími významnými univerzitními a výzkumnými evropskými i světovými pracovišti,
- v oblasti třetí role se zaměřením na odbornou činnost uskutečňování veterinární, hygienické a farmaceutické činnosti na nejvyšší odborné úrovni, vytvářející na univerzitě centrum kvality těchto činností pro odbornou i další veřejnost,
- v oblasti třetí role se zaměřením na spolupráci s praxí poskytovat praxi odborné služby na vysoké profesní úrovni, využívat možnosti vzájemné spolupráce ve společné činnosti s partnery, poskytovat poradenství pro subjekty praxe, zapojovat odborníky z praxe do činností univerzity a konzultovat s odborníky z praxe další rozvoj ve vzdělávání, tvůrčí činnosti, odborné činnosti i společenském působení univerzity,
- v oblasti třetí role se zaměřením na společenské působení činností ve společnosti šířením poznatků svého profesního zaměření i obecných společenských hodnot kultivovat regionální, národní i mezinárodní společenské prostředí,
- v oblasti internacionalizace působit jako otevřená univerzita s výukou studentů v českém i anglickém ja-

- zyce, s výukou v anglických studijních programech s vysokým počtem zahraničních studentů, rozšiřující možnosti mobility do i ze zahraničí pro studenty i akademické pracovníky, a prosazující se na mezinárodní úrovni jako prestižní univerzitní instituce působící aktivně v mezinárodních organizacích, a spolupracující s vybranými mezinárodními subjekty v oblasti vzdělávání, výzkumu i odborných činností, a posilující svůj kredit v rámci evropského vysokoškolského prostoru,
- v oblasti lidských zdrojů zkvalitňovat odbornou úroveň a činnosti pracovníků, zlepšovat podmínky pro jejich činnost na univerzitě a zvyšovat motivaci k zajišťování zlepšování vykonávaných činností na univerzitě,
 - v oblasti vnitřních předpisů a norem univerzity zkvalitňovat právní prostředí na univerzitě systémem nastavení práv, povinností a podmínek činnosti na univerzitě systémem nových, novelizovaných vnitřních předpisů a norem navazujících na obecně závazné právní předpisy,
 - v oblasti prostorového, přístrojového, materiálního, informačního a administrativního zajištění činnosti na univerzitě rozvoj na úroveň odpovídající úrovni obdobně zaměřených univerzit ve vyspělých evropských zemích,
 - v oblasti financování se opírat o v Evropě tradičně silný podíl státních prostředků, využívající současných i nových možností financování činností univerzity s postupným navyšováním podílu nestátních finančních prostředků pro další rozvoj univerzity, uplatňovat principy spravedlnosti a solidarity ve financování jednotlivých součástí univerzity, efektivitu financování činností, transparentnosti ekonomických postupů založených na univerzitně uznaných principech a pravidlech, ve financování vzdělávání posilovat zvyšování kvality vzdělávání, v oblasti financování tvůrčí činnosti posilovat financování úspěšných pracovišť a pracovníků, v oblasti financování odborné činnosti posilovat pracoviště, která získávají tyto prostředky, v oblasti modernizace stavebního, technologického a přístrojového zázemí pokračovat v dalším dobudování prostorového a technologického zázemí univerzity a obnovování a doplňování moderní přístrojové techniky umožňující vzdělávání, tvůrčí činnost, odbornou činnost a společenské působení univerzity na vysoké úrovni kvality,

- v oblasti řízení univerzity uplatňovat priority založené na koncepční kontinuitě, transparentních postupech vycházejících z objektivních dat a respektující organizačně strukturovanou a personální spravedlnost a právní kvalifikovanost, rozvíjet principy akademické svobody, akademické samosprávy a univerzitního prostředí,
- v oblasti propagace a marketingu podporovat budování pozitivního mediálního kreditu univerzity, podporovat zájem odborné i laické veřejnosti o univerzitu a výsledky její činnosti, podporovat sounáležitost studentů, absolventů a zaměstnanců s univerzitou, podporovat zájem o historii a tradice univerzity, o současnost univerzity a o její potenciál působení v dalším období.

Strategickým cílem je posilovat jedinečné postavení Veterinární a farmaceutické univerzity Brno jako univerzitní instituce se zaměřením na veterinární lékařství, veterinární hygienu a ekologii, ochranu zvířat a welfare, bezpečnost a kvalitu potravin, veterinární aspekty gastronomie a farmacie v jejím poskytování kvalitativně vysoké úrovně výuky odpovídající úrovni obdobným univerzitním institucím ve vyspělých zemích a překračující tuto úroveň v oblastech jedinečnosti VFU Brno spočívajících ve vysoké úrovni vzdělávání založené na výrazném podílu praktické výuky a zvláště příznivých podmínkách pro výzkum v oblasti veterinárních klinických oborů, v oblasti veterinární hygieny, ochrany zvířat a welfare, bezpečnosti a kvality potravin, veterinárních aspektů gastronomie a farmacie vytvářející tak z VFU Brno výjimečnou univerzitu v evropském vysokoškolském prostoru.

- f) Vysoká škola uvede, k jakým změnám došlo v daném roce v oblasti vnitřních předpisů.

V roce 2020 byly vydány vnitřní předpisy podléhající v souladu s § 36 zákona č. 111/1998 Sb., o vysokých školách, ve znění pozdějších předpisů, registraci MŠMT ČR. Seznam těchto předpisů je uveden v tabulce.

- g) Poskytování informací podle § 18 zákona č. 106/1999 Sb., o svobodném přístupu k informacím v daném roce.

Název vnitřního předpisu	Datum registrace na MŠMT
II. změna, Studijní a zkušební řád v bakalářských a magisterských studijních programech VFU Brno	22. 5. 2020
I. změna, Statut VFU Brno	22. 5. 2020
I. změna, Jednací řád Akademického senátu Veterinární a farmaceutické univerzity Brno	22. 5. 2020
I. změna, Volební řád Akademického senátu Veterinární a farmaceutické univerzity Brno	22. 5. 2020

Poskytování informací a uplatňování zákona č. 106/1999 Sb., o svobodném přístupu k informacím na Veterinární a farmaceutické univerzitě Brno (dále jen VFU Brno) v roce 2020

VFU Brno se při vyřizování žádostí o poskytnutí informací řídí Směrnicí rektora č. ZS 6/2011 „Pravidla poskytování informací o VFU Brno dle zák. č. 106/1999 Sb., o svobodném přístupu k informacím“, při respektování podmínek a způsobem stanoveným zákonem č. 106/1999 Sb., o svobodném přístupu k informacím, v platném znění. Veřejnost je prostřednictvím zejm. webových stránek informována o možnostech využití zákonných práv, způsobu podávání žádostí i způsobu vyřizování žádostí aj. Poskytnuté informace zveřejňuje VFU Brno způsobem, který ukládá zákon.

V průběhu roku 2020 byly nebyly podány žádné písemné žádosti o poskytnutí informací.

Pracovníci VFU Brno v průběhu roku 2020 rovněž průběžně vyřídili množství dotazů, vztahujících se k působnosti a činnosti VFU Brno, které nebyly písemnými žádostmi ve smyslu § 14 informačního zákona a jako takové nebyly evidovány.

VFU Brno podává pravidelně formou dálkového přístupu na svých webových stránkách informace o své činnosti a o hospodaření s finančními prostředky formou souhrnných výročních zpráv, dále zveřejňuje hodnocení své činnosti a strategický záměr vzdělávací a vědecké, vývojové a inovační a další činnosti.

2. STUDIJNÍ PROGRAMY, ORGANIZACE STUDIA A VZDĚLÁVACÍ ČINNOST

- a) Vysoká škola uvede, jaký je celkový počet akreditovaných studijních programů popsaných metodikou výsledků učení v souladu s Rámcem kvalifikací vysokoškolského vzdělávání České republiky a kolik z nich bylo takto nově popsáno oproti minulému roku.

Akreditované studijní programy

VFU Brno v roce 2020 uskutečňovala studijní programy ze skupiny studijních programů Zemědělské, lesnické a veterinární vědy a nauky a dále ze skupiny studijních programů Zdravotnické, lékařské a farmaceutické vědy a nauky.

V roce 2020 VFU Brno realizovala studijní programy v českém jazyce: Veterinární lékařství (magisterský, doktorský), Veterinární hygiena a ekologie (bakalářský, navazující magisterský, magisterský a doktorský), Farmacie (magisterský, doktorský) – jen do 30. 6. 2020, kdy se FaF stala součástí Masarykovy univerzity. Stávající studijní programy jsou akreditované do roku 2024 a slouží pro dostudování studentů, kteří byli do těchto studijních programů zapsáni.

Na základě vnitřního akreditačního systému univerzity má od roku 2020 VFU Brno nově akreditované stu-

dijní programy s dobou uskutečňování do 31. 12. 2028. Výčet studijních programů je uveden níže:

Na FVL:

- Magisterský studijní program (Veterinární lékařství)
- Doktorské studijní programy (Genetika, plemenitba a reprodukce zvířat, Choroby koní, přežvýkavců, prasat a drůbeže, Choroby psů, koček a zájmových zvířat, Infekční choroby, mikrobiologie a imunologie, Morfologie, fyziologie a farmakologie, Patologie a parazitologie)

Na FVHE:

- Bakalářské studijní programy (Bezpečnost a kvalita potravin, Ochrana zvířat a welfare, Zdravotní nezávadnost a kvalita potravin v gastronomii) Magisterský studijní program nenavazující na bakalářský studijní program (Veterinární hygiena a ekologie)
- Magisterské studijní programy navazující na bakalářské studijní programy (Bezpečnost a kvalita potravin, Ochrana zvířat a welfare, Zdravotní nezávadnost a kvalita potravin v gastronomii)
- Doktorské studijní programy (Veterinární ekologie a choroby volně žijících zvířat; Chov zvířat, výživa zvířat a biochemie; Veřejné a soudní veterinářství a toxikologie; Ochrana zvířat, welfare a etologie; Hygiena a technologie potravin).

Na VFU Brno jsou akreditovány studijní programy s výukou v anglickém jazyce: Veterinární lékařství (magisterský, doktorský), Veterinární hygiena a ekologie (bakalářský, magisterský, doktorský) a Farmacie (magisterský, doktorský) jen do 30. 6. 2020, kdy se FaF stala součástí Masarykovy univerzity. Stávající studijní programy jsou akreditované do roku 2024 a slouží pro dostudování studentů, kteří byli do těchto studijních programů zapsáni.

Od roku 2020 má VFU Brno nově akreditované studijní programy. Výčet studijních programů je uveden níže:

Na FVL:

- Magisterský studijní program (Veterinary Medicine)
- Doktorské studijní programy: (Genetics, breeding and animal reproduction, Diseases of horses, ruminants, swine and poultry, Diseases of dogs, cats and companion animals, Infectious diseases, microbiology and immunology, Morphology, physiology and pharmacology, Pathology and parasitology)

Na FVHE:

- Bakalářské studijní programy (Food Safety and Quality, Animal Protection and Welfare, Food Safety and Quality in Gastronomy)
- Magisterský studijní program nenavazující na bakalářský studijní program (Veterinary Hygiene and Ecology)

- Magisterské studijní programy navazující na bakalářské studijní programy (Food Safety and Quality, Animal Protection and Welfare, Food Safety and Quality in Gastronomy)
- Doktorské studijní programy (Veterinary Ecology and Wildlife Diseases; Animal Husbandry, Animal Nutrition and biochemistry; Veterinary Public Health, Forensic Veterinary Medicine and Toxicology; Animal Protection, Welfare and Behaviour; Food Hygiene and Technology).

V roce 2020 VFU Brno uskutečňovala kreditní systém – ECTS (European Credit Transfer System) pro všechny studijní programy realizované na VFU Brno.

Dodatek k diplomu (Diploma Supplement) byl poprvé absolventům všech tří fakult vydáván v akademickém roce 2004/2005. Doplněk k diplomu tak byl v roce 2020 vydáván již šestnáctým rokem všem absolventům Veterinární a farmaceutické univerzity Brno. V červnu 2009 získala Veterinární a farmaceutická univerzita Brno prestižní certifikát Evropské komise – Diploma Supplement Label na období 2009–2013, který dokládá splnění nadnárodních podmínek na VFU Brno pro vydávání tohoto dodatku. V roce 2013 byla podána žádost o opětovné získání certifikátu Diploma Supplement Label pro další období. Na základě kladného hodnocení obdržela univerzita vyhodnocení a následně rozhodnutí o obnovení certifikátu DS Label pro období 2014 – 2016.

- b) Vysoká škola stručně charakterizuje, jakým způsobem se aplikační sféra podílí na tvorbě a uskutečňování studijních programů, a jakým způsobem toto zapojení aplikační sféry vyhodnocuje.

Podíl aplikační sféry na tvorbě a uskutečňování studijních programů

VFU Brno aktivně spolupracuje s aplikační sférou a přenáší poznatky praxe do realizace studijních programů. S ohledem na skutečnost, že studijní programy se uskutečňují na fakultách, docházelo i v roce 2020 k uplatňování aplikační sféry na tvorbě a realizaci studijních programů přímo na fakultách. Pro FVL je významná spolupráce s Komerou veterinárních lékařů České republiky, která organizuje soukromé veterinární lékaře, kde nachází své uplatnění naprostá většina absolventů fakulty. FVL spolupracuje se soukromými veterinárními lékaři při realizaci vlastní výuky, a to jejich účastí na výuce na přednáškách a v praktických cvičeních. Mimořádné je zapojení soukromých veterinárních lékařů při uskutečňování výukových stáží a praxí studentů v rámci jejich studijního programu, kdy soukromí veterinární lékaři umožňují studentům získávat praktické znalosti, zkušenosti a dovednosti přímo na svých klinikách a při ČR se účastní v komisích pro státní závěrečné zkoušky, kde opět uplat-

ňují pohled aplikační sféry na uskutečňování studijních programů. Také účast zástupců KVL ČR ve vědecké radě FVL je významným podílem aplikační sféry na tvorbě a uskutečňování studijních programů, kdy studijní programy jsou ve vědecké radě schvalovány včetně jejich inovací a každoročně je ve vědecké radě projednávána zpráva o pedagogické činnosti zahrnující naplňování vzdělávací činnosti na fakultě. Aplikační sféra tak přímo ovlivňuje tvorbu a uskutečňování studijního programu Veterinární lékařství na FVL.

Obdobně pro FVHE je nejvýznamnější spolupráce se Státní veterinární správou ČR, která zaměstnává převážnou část absolventů FVHE. Fakulta zapojuje státní veterinární lékaře do výuky na přednáškách a do praktických cvičení. Instrukce Státní veterinární správy umožňují studentům fakulty stáže a praxe v rámci jejich studijních programů. Účast zástupců SVS ČR ve vědecké radě fakulty, kde jsou schvalovány studijní programy včetně jejich inovací a kde je každoročně projednávána zpráva o pedagogické činnosti, je způsobem přímého ovlivňování studijních programů Fakulty veterinární hygieny a ekologie aplikační praxí.

Také FaF velmi úzce spolupracuje s Českou lékárnickou komorou a aplikační sférou při uskutečňování studijního programu Farmacie. Zástupci farmaceutické praxe jsou zvaní na přednášky, do praktických cvičení a vybraných seminářů pro studenty. Aktivně jsou podporovány a uskutečňovány stáže pro studenty do farmaceutických podniků. Více než sto lékáren je zapojeno do uskutečňování povinné praxe studentů v lékárnách. Zástupce farmaceutické komory je členem vědecké rady Farmaceutické fakulty, kde uplatňuje své podněty, náměty a připomínky týkající se studijního programu Farmacie a jeho inovace. Každoročně je projednávána ve vědecké radě zpráva o pedagogické činnosti na fakultě, jíž se zástupci aplikační sféry jako členové vědecké rady fakulty účastní. Zvláštním přínosem v této oblasti bylo řešení projektu operačního programu Vzdělávání pro konkurenceschopnost Zkvalitnění praxe studentů farmacie. Takto byl přímo uplatňován podíl aplikační sféry na tvorbě a uskutečňování studijních programů. Na výuce se podílejí také odborníci z Fakultní nemocnice.

- c) Vysoká škola stručně charakterizuje další vzdělávací aktivity (mimo uskutečňování akreditovaných studijních programů), které v daném roce realizovala, a které považuje za významné.

Další vzdělávací aktivity realizované na VFU Brno v roce 2020

Veterinární a farmaceutická univerzita realizovala v roce 2020 mimo uskutečňování akreditovaných studijních programů také další vzdělávací aktivity pro studenty. Tyto vzdělávací aktivity byly realizovány ve for-

mě vzdělávacích přednášek, seminářů, praktických workshopů aj.

Vzhledem k pandemické situaci byla řada vzdělávacích odborných aktivit na FVHE odložena nebo byly realizovány distančním způsobem.

Celoživotní vzdělávání

Celoživotní vzdělávání v roce 2020 na VFU Brno bylo realizováno Institutem celoživotního vzdělávání se zaměřením na odborné veterinární pracovníky ve státních i soukromých institucích, na pracovníky výrobních a zpracovatelských zemědělských a potravinářských závodů, na akademické pracovníky, odbornou veřejnost z oblasti chovů vybraných druhů zvířat (provádění veterinárních zákroků, zdravotní problematiku potravních zvířat vč. zvěře a zvěřiny, drůbeže a včel) i laickou veřejnost a seniory.

VFU Brno společně s Institutem celoživotního vzdělávání organizuje Univerzitu třetího věku v oborech: Zdraví a léky, Člověk a zvíře, Člověk a zdravé potraviny I a II, dále Farmacie a veterinární medicína.

Aktivity v oblasti cizích jazyků

Aktivity VFU Brno v oblasti rozvíjení jazykových kompetencí studentů a jejich testování byly realizovány Ústavem cizích jazyků (dále jen ÚCJ). Ústav zabezpečoval výuku odborné angličtiny a latiny na všech stupních (bakalářském, magisterském a doktorském) vysokoškolského studia v rámci českého studijního programu, dále pak výuku českého a latinského jazyka pro studenty v anglických studijních programech. Akademičtí pracovníci ústavu rovněž zajišťovali výuku odborné angličtiny a češtiny pro studenty absolvující výměnný pobyt Erasmus+. Nad rámec kurikulární výuky pak ÚCJ realizoval ve spolupráci s prorektorem pro vědu, výzkum a zahraniční vztahy kurzy akademické a odborné lékařské angličtiny na různých jazykových úrovních pro zaměstnance a studenty doktorských studijních programů VFU Brno. Převážná část roku byla ovlivněna nepříznivou situací způsobenou pandemií COVID-19, nicméně veškerá výuka byla od samého počátku převedena do online podoby a mohla tak být zajištěna v prakticky nedotčeném rozsahu i kvalitě. Vyučující si během krátké doby dokázaly osvojit nové výukové platformy a studentům tak mohly být nad rámec běžné výuky nabídnuty jak rozšiřující konzultace, tak i interaktivní výukové materiály, které poskytovaly zpětnou vazbu o kvalitě získaných znalostí a zajišťovaly kontinuitu studia v novém režimu.

Na základě dlouhodobé úzké spolupráce s rektoriem byly ÚCJ prováděny překlady vybraných interních dokumentů z češtiny do angličtiny, a to především v souvislosti s vydáváním opatření a operativních instrukcí pro prevenci, omezení a kontrolu onemocnění COVID-19.

Vedoucí ÚCJ svou prací ve výboru CASAJC (Česká a slovenská asociace jazykových center) pokračovala v za-

stupování VFU Brno v prostředí vysokoškolských jazykových center v celonárodním měřítku, využívala možnost spolupodílet se na formování a koordinaci jazykového vzdělávání a sdílet příklady dobré praxe v této oblasti. Jedno z mála osobních setkání výboru CASAJC, které epidemiologická situace dovolila uskutečnit, bylo realizováno v červnu v prostorách Ústavu cizích jazyků VFU Brno. Na poli mezinárodní spolupráce si zaměstnanci ÚCJ jako členové CercleS (Confédération Européenne des Centres de Langues dans l'Enseignement Supérieur) vyměňovali své zkušenosti, rozvíjeli své aktivity a participovali na inovaci vzdělávací metodiky s důrazem na tzv. *vocationally oriented language learning* (VOLL) zaměřující se na výuku a využití profesního jazyka v praxi. V užší spolupráci jazykových pracovišť brněnských univerzit a vysokých škol pokračoval ÚCJ podobně jako v předchozích letech v účasti na pravidelných on-line setkáních s cílem rozvíjet a podporovat regionální jazykové vzdělávání v akademické oblasti.

Odborná činnost pracovníků ÚCJ byla zaměřena především na získávání poznatků z oblasti odborného funkčního jazyka vědních oborů zastoupených na VFU Brno, v širším kontextu na vybrané lingvistické rysy vyučovaných jazyků a v neposlední řadě na metodiku a didaktiku cizojazyčné výuky. Vyučující anglického jazyka se rovněž v rámci dalšího vzdělávání i navazování nových kontaktů s lektory cizích jazyků evropských vysokých škol zúčastnily mezinárodní konference s názvem *Language Centres at a Crossroads: Open Directions for New Generations of Learners*, jejímž pořadatelem byla právě výše zmíněná asociace CASAJC. Tým lektorek ÚCJ se podílel na publikační činnosti, jejímž výsledkem bylo vydání jazykových skript s názvem *Pokročilá odborná angličtina pro studenty Farmaceutické fakulty VFU Brno* (ISBN 978-80-7305-843-2).

Aktivity v oblasti sportu

V roce 2020, jako každoročně, bylo zpočátku největší snahou ÚTVS zapojit do sportování na VFU Brno co největší počet studentů. Nedílnou součástí měl být i sportovní servis a pohybové aktivity, směřované na zaměstnance VFU. Pro studenty byla připravena možnost sportovat v rámci kreditované TV nebo volnočasového sportu. V roce 2020 bylo do kreditované TV zapsáno 870 studentů, kteří si mohli vybrat z 26 oblastí sportů s počtem cca 1 200 volných míst (zbylou kapacitu využívají studenti k volnočasovému sportování). ÚTVS zajišťuje, jako rektorátní pracoviště, výuku na 2 fakultách univerzity a jak již bylo zmíněno volnočasový sport studentů.

Bohužel v závislosti na vzniklé situaci s Covid 19 byly výrazně naše aktivity (především praktická prezenční výuka) omezeny. V letním i zimním semestru probíhala praktická prezenční výuka vždy 2 týdny.

V rámci distanční formy výuky byly průběžně studentům zasílány materiály se sportovní tematikou (literatu-

ra k jednotlivým sportovním odvětvím, základy domácího posilování, správná životospráva, náměty na cvičení v přírodním prostředí).

Souběžně probíhala on – line výuka některých sportů, a to: jógy, tabaty, kondičního domácího posilování.

V roce 2020 ÚTVS spolu s VSK VFU měl přípravebnou a zajištěnou řadu sportovních akcí, kurzů a seminářů. V lednu proběhl lyžařský běžecký kurz v Krkonoších, ale další akce v březnu se již neuskutečnily: lyžařský přejezd hřebenu Orlických hor a dva lyžařské kurzy ve Francii. V srpnu proběhly dva kurzy windsurfingu a paddle boardingu na Novomlýnských nádržích.

V roce 2020 jsme se zapojili do projektu podpory vysokoškolských studentů s mimořádnou sportovní výkonností, který spadá pod CVS UNIS, MŠMT. Náš projekt byl schválen a v současné době máme v projektu zařazeny 4 studenty VFU, kteří budou reprezentovat univerzitu, mj. na evropských i celosvětových soutěžích.

Spolupodíleli jsme se na novém projektu, vypsaném Národní sportovní agenturou ČR, ve spolupráci s Českou asociací univerzitního sportu, a to na vzniku celostátních Univerzitních lig. V rámci tohoto projektu koordinujeme přípravu v rámci Jihomoravského kraje ve sportech: futsal, florbal a volejbal.

Na celorepublikové úrovni se snažíme v rámci sportu, ať již v jednotlivých sportovních komisích České asociace univerzitního sportu, sportovních soutěží v rámci ČR, ale i na evropské úrovni, propagovat, reprezentovat dobré jméno, kvalitu a pověst VFU Brno.

Nedílnou součástí tohoto systému je již 47 let fungující Vysokoškolský klub VFU Brno (VSK VFU Brno), který je členem České asociace univerzitního sportu. V roce 2020 v rámci klubu bylo aktivně zaregistrováno 666 studentů, zaměstnanců VFU a seniorů, bývalých zaměstnanců VFU.

Zaměstnanci VFU mohou navštěvovat oddíly volejbalu, kopané, zdravotního cvičení na gymbalech a rekreačního cvičení. K výuce a zájmové tělesné výchově je využívána především sportovní hala VFU, posilovna, tenisové kurty v areálu VFU, plavecký bazén za Lužánkami, CESA VUT (bouldering), sportovní areál Družstevní (TRX, jumping), Ladyes gym (HEAT). Na střelnici BH magnum mohou naši studenti absolvovat základní střelecký výcvik, kde po úspěšném složení závěrečných zkoušek získávají zbrojní průkaz.

Naši studenti se v roce 2020 nemohli zapojit do soutěží České asociace univerzitního sportu v rámci kvalifikací na České akademické hry 2020 (CAH) ve volejbalu mužů JM, volejbalu žen JM a futsalu mužů JM.

Taktéž se nemohly konat oblíbené sportovní akce: Týden sportu VFU, meziročníkové turnaje v míčových hrách a další univerzitní sportovní soutěže.

S Klinikou chorob koní každoročně pořádá ÚTVS akce pro děti zaměstnanců. V loňském roce se díky vzniklé situaci uskutečnil pouze Příměstský sportovní

tábor, v náhradních prostorách, mimo areál VFU Brno. Zúčastnilo se ho celkem 47 dětí.

V létě 2020 jsme v rámci 29. sezony EXODU při VFU Brno uspořádali tři týdenní turistické základny v Rakousku, v kempu Campanula v Rotau. Tradiční cykloturistickou základnu jsme absolvovali na Valašsku. Všechny akce proběhly bez problémů a zúčastnilo se jich 187 účastníků.

V rámci mimovýukových aktivit, i v závislosti na vzniklé situaci, jsme se zaměřili na modernizaci, údržbu a dovybavení prostor naší Sportovní haly.

Jedná se zejména o:

- kompletní modernizaci ubytovacích prostor v hale
- rekonstrukci sociálních zařízení v hale
- nákup nových posilovacích strojů
- dovybavení půjčovny sportovních potřeb (běžecké lyže, běžecká obuv, spotřební sportovní materiál)
- nákup nových stolů na stolní tenis
- kompletní vymalování traktu tělocvičny (v místech kanceláří ÚTVS) od vstupní místnosti po ubytovací prostory

3. STUDENTI

- a) Vysoká škola stručně uvede, jaká opatření uplatňuje pro snížení studijní neúspěšnosti, například s ohledem na problematiku vyrovnávání nízkých kompetencí na vstupu, adekvátní informovanosti o náplni studijních programů, jejich souladu s požadavky studentů, apod.

Studijní neúspěšnost

Studijní neúspěšnost v některých studijních programech je poměrně vysoká. V pěti a šestiletých magisterských programech je tato skutečnost vysvětlitelná obtížností dlouhého studia. V bakalářských a navazujících programech zhuštěním požadovaných vědomostí a zvýšení náročnosti při ověřování znalostí. V bakalářských studijních programech je vyšší míra neúspěšného studia koncentrovaná do prvního ročníku studia. Studenti při nástupu na vysokou školu zjišťují, jestli je zvolené studium takové, jaké očekávali.

I přes opatření spočívající v poradenství na studijních odděleních fakult, uskutečňování moderních metod výuky (multimediální výuka, multimediální učební texty apod.), v realizaci kreditního systému (určité rozvolnění výuky), v aplikaci diferenciací výuky zejména ve vyšších ročnících studia (umožňující vyšší volitelnost předmětů ve výuce) a dalších opatřeních, zůstane na studijní neúspěšnost pravděpodobně vyšší i v budoucnosti.

V roce 2020 neúspěšně ukončilo studium a nepokračovalo ve studiu na žádné fakultě nebo jiné vysoké škole 237 studentů VFU Brno. V magisterských studijních programech ukončilo neúspěšně na FVL 50, FVHE 77, na FaF 12 studentů. Dále 72 studenti byli neúspěšní v bakalářském studijním programu a 11 studentů neuspělo v na-

vazujícím magisterském studijním programu. Doktorský studijní program ukončilo neúspěšně celkem 15 studentů.

Vzhledem k tomu, že studenti Farmaceutické fakulty byli ke dni 30. 6. 2020 převedeni na Masarykovu univerzitu, uvádíme, že k datu 31. 12. 2020 studovalo na VFU Brno včetně výuky v angličtině 1884 studentů, z toho bylo celkem v MSP 164 samoplátců, na FVL 154 a na FVHE 10, všichni v prezenční formě dlouhého magisterského programu s výukou v anglickém jazyce. Dále v DSP programu s výukou v anglickém jazyce nestuduje na VFU Brno žádný student.

Nejvyšší počet studentů byl zapsán v magisterských studijních programech, dále v bakalářském a navazujícím magisterském studijním programu a následně v doktorském studijním programu. Počty studentů odpovídají zaměření jednotlivých fakult a struktuře studijních programů.

- b) Vysoká škola uvede, kolik nabylo v daném roce účinnosti pravomocných rozhodnutí o vyslovení neplatnosti vykonání státní zkoušky nebo její součásti nebo obhajoby disertační práce dle § 47c, § 47f a § 47g, respektive jmenování docentem dle § 74a, § 74d a § 74e zákona č. 111/1998 Sb.

Vyslovení neplatnosti

V roce 2020 nebylo vydáno žádné pravomocné rozhodnutí o vyslovení neplatnosti vykonání státní zkoušky nebo její součásti nebo obhajoby disertační práce dle § 47c, § 47f a § 47g, respektive jmenování docentem dle § 74a, § 74d a § 74e zákona č. 111/1998 Sb.

- c) Vysoká škola okomentuje, jaká opatření uplatňuje pro omezení prodlužování studia.

Opatření pro omezení prodlužování studia

Prodlužování studia není relativně vysoká. V šestiletých magisterských programech je tato skutečnost vysvětlitelná obtížností dlouhého studia. V bakalářských a navazujících programech zhuštěním požadovaných vědomostí a zvýšením náročnosti při ověřování znalostí.

Opatření pro omezení prodlužování studia spočívají v první řadě na poradenství na studijních odděleních fakult. Dále VFU nabízí poradenské služby a konzultace v oblasti studia a vzdělávání studentů, kdy proškolená pracovnice provádí individuální konzultace osobních problémů souvisejících se studiem.

Opatření lze také implementovat v případě uskučňování moderních metod výuky (multimediální výuka, multimediální učební texty apod.), v realizaci kreditního systému, v aplikaci diferenciaci výuky zejména ve vyšších ročnících studia (umožňující vyšší volitelnost předmětů ve výuce).

- d) Vysoká škola stručně charakterizuje, zda a jaké realizuje vlastní/specifické stipendijní programy.

Stipendia studentům vlastní

Na VFU Brno se přidělování stipendií v roce 2020 řídilo celouniverzitním stipendijním řádem, který umožnil vyplácet studentům prospěchová stipendia, stipendia na výzkumnou, vývojovou a inovační činnost v rámci IGA VFU Brno, doktorská, ubytovací, sociální stipendia, mimořádná stipendia a stipendia na podporu studia v zahraničí a stipendia zahraničních studentů. Celkem bylo vyplaceno 2954 stipendií.

Prospěchová stipendia byla vyplacena celkem 168 studentům. Konkrétně bylo stipendium vyplaceno studentům s prospěchem 1,0 (4 studenti), studentům do průměru 1,25 (61 student) a do 1,5 (103 studenti). Dále bylo vyplaceno stipendium za vynikající prospěch za celé studium – červený diplom (20 studentů). Největší počet prospěchových stipendií a stipendií za vynikající prospěch byl vyplacen studentům na FVL (127 studentů), dále na FVHE (56 studentů) a na FaF (5 studentů).

Stipendium na podporu studia v zahraničí obdrželo celkem 14 studentů v rámci programu Erasmus – FVL 12, FVHE 2 a FaF 0, v rámci CEEPUS – stipendium zahraničním studentům (stipendium vyplácíme přijíždějícím studentům) 4 studenti z FVL.

Stipendium pro zahraniční studenty čerpalo v roce 2020 celkem 7 studentů, na FVL 1 zahraniční studentka ze Srbska, FVHE vyplácela stipendium podle smlouvy s DZS, a to čtyřem studentům: z Bosny a Hercegoviny, Etiopie, Libanonu a Srbska. Stipendia zahraničním studentům na FaF byla vyplácena 2 studentům ze Srbska.

Veterinární a farmaceutická univerzita Brno nerealizuje přímo vlastní univerzitní stipendijní programy, nicméně její agentury Interní vzdělávací agentura (IVA), Interní mobilní agentura (IMA) a Interní grantová agentura (IGA) přidělují v rámci účasti studentů na řešení projektů VFU studentům stipendia.

Mimořádná stipendia v rámci IVA byla vyplacena 74 studentům (43 FVL, 31 FVHE a 0 FaF).

Stipendia na výzkumnou, vývojovou a inovační činnost byla vyplacena v roce 2020 v rámci IGA VFU Brno, a to 60 studentům (30 FVL a 30 FVHE).

V rámci podpory mobility – IMA VFU Brno – nebylo v roce 2020 realizováno.

Mimořádné ocenění studentů je realizováno prostřednictvím udělení mimořádného stipendia. Rektor oceňuje individuálně mimořádné sportovní úspěchy studentů a jejich nadstandardní aktivity v rámci pořádání Majáles, účasti na veletrzích atd. FVL uděluje zvláštní stipendia studentům zejména za vynikající studijní výsledky nebo za činnosti související s úspěšnou reprezentací fakulty na významných studentských soutěžích či konferencích. FVHE oceňuje studenty, kteří vykazují

výborné studijní výsledky, zapojují se do zahraničních stáží nebo do propagačních aktivit fakulty, aktivně pomáhají při organizaci a koordinaci fakulturních akcí (zahraniční návštěvy, konference, odborné akce, veletrhy apod.) nebo se jiným způsobem zapojují do reprezentace fakulty, resp. univerzity. FaF oceňuje studenty, kteří se nad rámec základních studijních povinností podílejí na pedagogické a tvůrčí činnosti fakulty, vykazují vynikající studijní výsledky, reprezentují fakultu a celou univerzitu na národní a mezinárodní úrovni a aktivně se zapojují do činnosti národních a mezinárodních studentských spolků (např. prospěchová stipendia, ocenění vynikajících diplomových prací, ocenění umístění na studentské vědecké konferenci, reprezentace fakulty na veletrzích Gaudeamus, atd.).

V roce 2020 bylo vyplaceno také mimořádné stipendium 549 studentům VFU Brno, a to především za dobrovolnickou práci studentů během pandemie COVID-19, dále v rámci rozvojového projektu zaměřeného na zvyšování kvalifikace DSP studentů, institucionálního plánu v rámci kariérního poradenství, za mimořádné sportovní úspěchy při reprezentaci VFU Brno, na podporu výsledků vědy a výzkumu, za organizaci konferencí, letních škol, v rámci zahraničních stáží a za další mimořádné aktivity.

Doktorandská stipendia byla vyplacena 176 studentům (65 FVL, 79 FVHE, 32 FaF). Výše stipendia v roce 2020 byla 11 250 Kč měsíčně.

- e) Vysoká škola stručně uvede, jaké poradenské služby poskytuje studentům a v jakém rozsahu.

Poradenské služby poskytované na univerzitě

Poradenské centrum pro studenty VFU poskytuje studentům poradenské služby a konzultace v oblasti studia a vzdělávání studentů a provádí individuální konzultace osobních problémů souvisejících se studiem. Centrum funguje v případě potřeby i jako krizová intervence. Studenti využívají služeb centra pro jednorázové poradenství týkající se především studijních povinností a problémů, opakování zkoušek, možností přerušení studia, studia v zahraničí atd. Většina studentů však využívá možnosti pravidelných návštěv při řešení dlouhodobých osobních problémů, které výrazně ovlivňují jejich studium. Kromě osobních setkání využívají studenti i možnosti konzultace prostřednictvím e-mailů.

Centrum poskytuje informace uchazečům o studium na VFU, kteří se na ně obrací se svými dotazy nejčastěji formou e-mailů nebo telefonických dotazů. Centrum spolupracuje s poradenskými centry dalších univerzit prostřednictvím Asociace vysokoškolských poradců. Poskytování poradenských služeb je bezplatné.

- f) Vysoká škola stručně charakterizuje, jakým způsobem podporuje studenty se specifickými potřebami a jakým způsobem jsou tito studenti identifikováni.

Studenti se specifickými potřebami

Ke studiu veterinárních oborů a oboru farmacie je vyžadována odpovídající zdravotní způsobilost studentů, zejména s ohledem na bezpečnost práce při praktické výuce, ale také s ohledem na způsobilost vykonávat povolání po absolvování studia, která vyžaduje plné schopnosti smyslové i pohybové. Proto u uchazečů o studium na veterinárních fakultách VFU Brno bylo v roce 2020 požadováno doporučení lékaře pro studium.

Studijní programy Veterinární lékařství, Veterinární hygiena a ekologie a Farmacie patří mezi programy, na něž po absolutoriu navazují regulovaná povolání, která lze vykonávat pouze po absolvování příslušného studijního programu, který zahrnuje stanovené předměty s odpovídající kvalitou výuky a prokazatelnou schopností tvůrčího uplatnění získaných poznatků a zkušeností. Pro získání veterinárního vzdělání je nezbytné absolvovat úplný rozsah studia ve studijním programu Veterinární lékařství a Veterinární hygiena a ekologie a jeho ukončení státní rigorózní zkouškou. Je proto velmi obtížné umožnit studium úplného rozsahu studijního programu studentům od určité úrovně zdravotního postižení. Studium v mnoha předmětech vyžaduje dobré schopnosti zejména zrakové, sluchové, čichové, hmatové a také dobré schopnosti pohybové. Žádosti o studium jsou proto posuzovány individuálně, a to ve spolupráci s lékařem a zejména s ohledem na jeho vyjádření o způsobilosti ke studiu, které musí uchazeč doložit již spolu s přihláškou ke studiu magisterského studijního programu. V roce 2020 nebylo zvláštní studium pro handicapované uchazeče realizováno.

S ohledem na možný vývoj v univerzitním vzdělávání směrem k zdravotně handicapovaným studentům jsou nové prostory a posluchárny budovány jako bezbariérové. Také nové studijní obory otevírané na univerzitě na Fakultě veterinární hygieny a ekologie, které nejsou řazeny mezi regulovaná povolání, otevírají možnosti pro vzdělávání studentů se specifickými potřebami. V bakalářském a navazujícím magisterském studijním programu se jedná o obor Bezpečnost a kvalita potravin, obor Ochrana zvířat a welfare a obor Zdravotní nezávadnost a kvalita potravin v gastronomii. U uchazečů pro tyto obory není požadováno v rámci podávání přihlášky ke studiu potvrzení o zdravotní způsobilosti. Veterinární a farmaceutická univerzita Brno je univerzitou, na níž jsou vzdělávání studenti se specifickými potřebami.

- g) Vysoká škola uvede, jakým způsobem podporuje a pracuje s mimořádně nadanými studenty a zájemci o studium.

Mimořádně nadaní studenti

Mimořádně nadaným studentům je věnována značná pozornost. VFU Brno podporuje zájem talentovaných studentů středních škol o studium na univerzitě podporou těchto studentů v poskytnutí zázemí VFU Brno pro zpracovávání jejich středoškolských odborných prací. VFU Brno v roce 2020 podporovala zájem těchto studentů o přírodovědné obory ve spolupráci s Magistrátem města Brna. Studenti jsou zapojováni do činnosti ústavů při vypracování středoškolských odborných prací pod vedením zkušených pracovníků fakult.

Nadaní studenti v bakalářských studijních programech, navazujících magisterských studijních programech a v dlouhých magisterských studijních programech VFU Brno spolupracovali v roce 2020 na řešení výzkumných projektů přímo na jednotlivých ústavech a klinikách fakult. Studenti s vynikajícím prospěchem byli motivováni k vynikajícím výsledkům prospěchovým stipendiem. Nadaní studenti se také zapojili jako spoluřešitelé do vybraných výzkumných projektů a grantů s motivací stipendia na výzkumnou, vývojovou a inovační činnost podle zvláštního předpisu.

Na fakultách byla pro studenty pregraduálních programů uspořádána Konference studentské vědecké a odborné činnosti s cílem podpořit rozvoj vědecko-výzkumné a tvůrčí aktivity studentů. Pro studenty doktorských studijních programů byla na FVL i FVHE již tradičně uspořádána Konference mladých vědeckých pracovníků s mezinárodní účastí, na níž byly prezentovány vědecké a odborné práce studentů DSP. Tato konference představuje pro účastníky zdroj nových vědeckých poznatků v různých oblastech výzkumu a možnost navázání spolupráce s tuzemskými a zahraničními výzkumnými pracovišti.

Na FaF probíhá každoročně Studentská vědecká konference pro studenty magisterského studijního programu o Cenu děkana FaF, nejúspěšnější účastníci následně reprezentují fakultu na Nadnárodní studentské vědecké konferenci, organizované pro studenty farmacie z ČR a SR. Fakultou jsou dále organizovány/spoluorganizovány vědecké konference s mezinárodní účastí s možností aktivního zapojení zejména pro DSP studenty, např. Květinův den – mezioborový seminář mladých farmakologů a toxikologů, Konference Syntéza a analýza léčiv, Pokroky ve farmaceutické technologii, Dny farmaceutické péče.

- h) Vysoká škola stručně charakterizuje, jakým způsobem podporuje studenty se socioekonomickým znevýhodněním a jakým způsobem jsou tito studenti identifikováni.

Podpora studentů se socioekonomickým znevýhodněním

VFU Brno v roce 2020 podporovala studenty se socioekonomickým znevýhodněním v rámci sociálního stipen-

dia. Sociální stipendia byla vyplácena na základě žádosti studenta a po ověření nároku odborem státní sociální podpory příslušného úřadu práce. Výše sociálního stipendia je odvozena ze základu stanoveného MŠMT.

Na FVL bylo podpořeno 3, na FVHE 6 a na FaF 4 studenti. Celkem bylo vyplaceno 13 studentům 306 600 Kč.

Na FVL bylo podpořeno 4, na FVHE 8 a na FaF 5 studentů. Celkem bylo vyplaceno 17 studentům 434 200 Kč.

- i) Vysoká škola stručně charakterizuje, jakým způsobem podporuje rodiče mezi svými studenty.

Podpora rodičovské role studentů

VFU Brno v roce 2020 intenzivně hledala možnosti proaktivních opatření k aktivitám study-life balance a pokračovala v realizaci uzavřené smlouvy s vybraným předškolním zařízením na vyčleněnou kapacitu pro děti studentů univerzity, kterým je zároveň hrazena část školného.

4. ABSOLVENTI

Absolventi v akreditovaných studijních programech

V roce 2020 absolvovalo studium na VFU Brno 607 celkem studentů.

V magisterských studijních programech všech tří fakult absolvovalo 314 studentů, v bakalářském studijním programu 87 studentů a v navazujícím magisterském programu 76 studentů. V doktorských studijních programech všech tří fakult absolvovalo 14 studentů v prezenční formě studia a 10 studentů v kombinované formě studia. Dále v rámci Erasmus+, v krátkodobých studijních kurzech absolvovali 106 studentů.

Uplatnění absolventů všech studijních programů VFU Brno bylo v roce 2020 vysoké. Absolventi Fakulty veterinárního lékařství nacházeli uplatnění zejména v soukromé veterinární praxi, která patří mezi povolání (podnikání) vykonávaná podle zvláštních předpisů, počet míst v praxi proto není limitován zaměstnatelností v podnicích nebo státní správě, ale poptávkou po veterinární diagnostické, léčebné a preventivní činnosti.

Absolventi Fakulty veterinární hygieny a ekologie nacházeli uplatnění zejména ve státní správě ve veterinárním a potravinářském dozoru nad bezpečností a kvalitou potravin a dále v potravinářských podnicích a laboratořích, pracovníci ve výzkumných organizacích nebo jako odborní poradci. Počet míst pro absolventy FVHE byl v roce 2020 dostatečný.

Uplatnění absolventů FaF je dlouhodobě bezproblémové. Nabídka zaměstnání byla dostatečná a vytvářela v roce 2020 přiměřenou kapacitu pro všechny absolventy, kteří nacházeli uplatnění především ve farmaceutické a lékárenské praxi, ale i v dalších odvětvích farmacie – výrobní sféra, kontrolní laboratoře, vývoj a výzkum, distribuce a další. V těchto odvětvích je stále nedostatek vysokoškolsky vzdělaných pracovníků. V hodnocení zaměstnanos-

ti absolventů prováděném Centrem vzdělávací politiky je celostátně FaF hodnocena jako jedna z nejlepších fakult.

- a) Vysoká škola stručně uvede, jakým způsobem spolupracuje a udržuje kontakt se svými absolventy.

Spolupráce s absolventy univerzity

VFU Brno s většinou absolventů udržuje kontakt prostřednictvím profesních organizací a zaměstnavatelských institucí.

Velký podíl absolventů Veterinárního lékařství působí v soukromé veterinární praxi a jsou organizováni v Komoře veterinárních lékařů České republiky, s níž VFU Brno spolupracuje při řešení řady problematik veterinárního vzdělávání, vybraní veterinární lékaři se podílejí na realizaci stáží v soukromé veterinární praxi pro studenty univerzity.

Významný podíl absolventů FVHE je zaměstnán v institucích Státní veterinární správy, s níž VFU Brno koordinuje změny v systému vzdělávání, vybrané instituce SVS ČR se podílejí na realizaci praktických stáží pro studenty univerzity. Fakulta rovněž udržuje kontakt se svými absolventy organizací vzdělávacích programů v rámci celoživotního vzdělávání. Někteří absolventi se také zapojují do výuky studentů fakulty v pregraduálních i postgraduálních stupních vzdělání formou vyžádaných přednášek nebo seminářů. Absolventi FVHE se také často obracejí přes své zaměstnavatele na fakultu s nabídkami práce pro budoucí absolventy.

Většina absolventů Farmaceutické fakulty působí v lékárnách a nemocnicích po celé České republice a jsou organizováni v lékárenských a farmaceutických profesních organizacích. FaF VFU Brno spolupracuje s profesními organizacemi v oblasti farmacie (zejména s Českou lékárnickou komorou a Českou farmaceutickou společností ČLS JEP), projednává s nimi na úrovni vědecké rady systém farmaceutického vzdělávání, spolupracuje s nimi v oblasti zajišťování odborné praxe studentů v zařízeních lékárenské péče a v oblasti celoživotního vzdělávání farmaceutů. Další absolventi FaF, působící v oblasti farmaceutického průmyslu, velkodistribuce, výzkumu, managementu, řídicích strukturách zdravotnictví, zdravotnických odborných mediích se také podílejí na spolupráci s fakultou, např. prostřednictvím odborných akcí organizovaných pro akademickou obec a širší odbornou i laickou veřejnost, účastí v hodnotících komisích Studentské vědecké konference, atd. FaF dále udržuje kontakt se svými absolventy prostřednictvím Unie studentů farmacie. Své významné a úspěšné absolventy FaF zapojuje i do výuky v MSP a DSP Farmacie formou vybraných přednášek, seminářů, workshopů a exkurzí.

- b) Vysoká škola uvede, jakým způsobem sleduje zaměstnanost a zaměstnatelnost svých absolventů a jaká

opatření uplatňuje pro její zvýšení, zda provádí vlastní průzkumy uplatnitelnosti svých absolventů a zjištěná fakta reflektuje např. v obsahu studijních programů.

Zaměstnanost a zaměstnatelnost absolventů a opatření uplatňovaná pro její zvýšení

VFU Brno se zabývá zaměstnaností a zaměstnatelností svých absolventů. Informace o počtech a porovnání nezaměstnaných absolventů získává VFU Brno na webové stránce Střediska vzdělávací politiky Pedagogické fakulty Univerzity Karlovy. Informace jsou hodnoceny na úrovni univerzity i fakult, a to na úrovni vedení univerzity a Kolegia rektora univerzity, dále na úrovni vedení fakulty a na jednáních vědeckých rad fakult. Informace se využívají při úpravách kurikula a při inovacích obsahu studijních předmětů a také při zadávání témat závěrečných (odborných, bakalářských, diplomových a doktorských) prací. Všechny fakulty se také zapojily do výzkumného projektu Reflex (koordinátor UK Praha) o uplatnitelnosti absolventů na trhu práce a do projektu Q-RAM.

FVHE sleduje uplatnitelnost absolventů systémem dotazníkových akcí, které probíhají vždy na podzim formou jednoduchého dotazníku pro absolventy, kteří právě ukončili studium. Absolventi jsou dále dotazováni z pohledu zaměstnanosti i v dalších letech po ukončení studia (po 1, 3 a 5 letech). Zjištěné poznatky jsou zohledňovány při inovacích studijních programů fakulty.

FaF sleduje názory studentů v každoročním hodnocení výuky. Dlouhodobě není žádný z absolventů FaF registrovaný jako nezaměstnaný, uplatnitelnost absolventů dosahuje 100 %.

- c) Vysoká škola uvede, jakým způsobem spolupracuje s budoucími zaměstnavateli svých studentů.

Spolupráce univerzity s budoucími zaměstnavateli

VFU Brno úzce spolupracuje s organizacemi, ve kterých absolventi tradičně nacházejí po úspěšném absolvování studia své pracovní uplatnění. I v roce 2020 univerzita pořádala tzv. Kariérní den, jehož součástí byly nejen workshopy, školení a diskuse s poradci, ale také setkání u kulatého stolu, u kterého zástupci firem, profesních komor a vedení i studentů univerzity diskutovali problematiku zaměstnávání absolventů a předložili své připomínky k přípravě studentů na nástup do zaměstnání.

Fakulta veterinárního lékařství intenzivně spolupracuje s Komorou veterinárních lékařů formou společných jednání o zaměstnanosti absolventů.

Fakulta veterinární hygieny a ekologie spolupracuje zejména se Státní veterinární správou, která je hlavním potenciálním zaměstnavatelem absolventů. Každoročně je pořádáno setkání představitelů SVS ČR a studentů s informacemi nejen o principech činnosti, ale i s nabídkou

volných míst v rámci celé republiky. Kromě toho od roku 2019 pořádá fakulta pro své absolventy JobFair. Jedná se o akci, kdy fakulta pozve potencionální zaměstnavatele pro absolventy svých studijních programů. V roce 2020 nebylo pořádáno ani setkání s představiteli SVS ČR ani JobFair kvůli pandemii COVID-19.

Farmaceutická fakulta spolupracuje s profesními organizacemi v oblasti lékárenství a farmacie, kde je také projednávána problematika zaměstnanosti absolventů. Ve spolupráci s Unii studentů farmacie pořádá fakulta každoročně celodenní akci pro potenciální zaměstnavatele (soubor přednášek a prezentací) pod názvem JobFair.

5. ZÁJEM O STUDIUM

Zájem uchazečů o studium na VFU Brno

Zájem o studium na VFU Brno se v roce 2020 projevil v počtu přihlášek ke studiu. Celkem bylo na univerzitu podáno 2141 přihláška (pokles oproti roku 2019 činil 196). Na Fakultu veterinárního lékařství bylo podáno 783 přihlášek ke studiu (pokles činil 45), na Fakultu veterinární hygieny a ekologie 871 (pokles činil 8) a na Farmaceutickou fakultu 487 (pokles činil 126 přihlášek).

- a) Vysoká škola stručně uvede, jaký charakter mají přijímací zkoušky, zda jsou zajišťovány vlastními zdroji, zda jsou připraveny externími dodavateli atd.

Charakter přijímacích zkoušek na univerzitu

VFU Brno uskutečňuje na většinu svých studijních programů a oborů přijímací zkoušky.

Na Fakultě veterinárního lékařství pro magisterský obor Veterinární lékařství mají přijímací zkoušky charakter písemného testu z biologie a písemného testu z chemie. Pro přijetí ke studiu jsou rozhodující výsledky testů a zohledňují se studijní výsledky dosažené na střední škole a aktivity dokládající zájem o studium veterinárního lékařství. Tyto se však v roce 2020 neuskutečnily. Přijímací zkouška se konala na základě pořadí sestaveného podle dosažených průměrů za konečné vysvědčení 3. a pololetní vysvědčení 4. ročníku studia na střední škole. U víceletých gymnázií podle jejich ročníkového ekvivalentu. Výsledky za obě vysvědčení se dále sčítají a počítá se jejich průměr. Pořadí bylo sestaveno od nejlepšího průměru 1.00 až po průměr, který byl v přijímané skupině nejvyšší. Uchazeči byli do stanoveného počtu pro přijetí přijímání podle tohoto pořadí.

Přijímací řízení na FVHE pro magisterský obor Veterinární hygiena a ekologie je založeno na písemném testu z biologie a písemném testu z chemie. Pro přijetí ke studiu jsou rozhodující výsledky testů, zohledňují se rovněž studijní výsledky dosažené na střední škole i aktivity nad rámec středoškolského studia, dokládající zájem o studium veterinární hygieny a ekologie. Pro bakalářské studijní programy Bezpečnost a kvalita potravin,

Ochrana zvířat a welfare a Zdravotní nezávadnost a kvalita potravin v gastronomii se využívá přijímacích testů z biologie. Vychází se rovněž ze studijních výsledků dosažených na střední škole a aktivit dokládajících zájem uchazeče o studium v příslušném studijním programu, včetně Národních srovnávacích zkoušek SCIO. V akademickém roce 2020/21 bylo na jejich základě přijato ke studiu 41 studentů do MSP Veterinární hygiena a ekologie (30 studentů nastoupilo ke studiu), 15 do BSP Ochrana zvířat a welfare (8 nastoupilo), 5 do BSP Bezpečnost a kvalita potravin (0 nastoupil) a do BSP Zdravotní nezávadnost a kvalita potravin v gastronomii byl přijat 1 student a žádný student nenastoupil.

V akademickém roce 2020/21 byly podmínky přijímacího řízení odlišné od předchozích let. Nebyly psány písemné testy. Všechny rozhodné aktivity, které dokazují zájem o studium na naší fakultě jako prospěch ze střední školy, výsledky Národních srovnávacích zkoušek SCIO nebo další aktivity nad rámec studia byly bodově ohodnoceny.

Pro navazující magisterské studijní programy Bezpečnost a kvalita potravin a Ochrana zvířat a welfare a Zdravotní nezávadnost a kvalita potravin v gastronomii se koná přijímací zkouška z příslušné odborné oblasti.

V akademickém roce 2020/21 byly podmínky přijímacího řízení odlišné od předchozích let. Nebyly psány písemné testy. Všechny rozhodné aktivity, které dokazují zájem o studium na naší fakultě jako prospěch ze studia na bakalářské úrovni byly bodově ohodnoceny.

Na Farmaceutické fakultě pro magisterský obor Farmacie se uskutečnily v roce 2020 přijímací zkoušky formou písemného testu z biologie, chemie a fyziky v rozsahu středoškolského učiva. Pro přijetí ke studiu jsou rozhodující výhradně výsledky těchto testů.

Pro doktorské studijní programy mají přijímací zkoušky charakter odborného pohovoru, v průběhu kterého uchazeč prokazuje své schopnosti pro vědeckou a odbornou činnost v oboru, o němž se ke studiu uchází.

- b) Vysoká škola uvede, jakým způsobem spolupracuje se středními školami v oblasti své propagace.

Spolupráce se středními školami při informování uchazečů o studium

Veterinární a farmaceutická univerzita Brno spolupracuje se středními školami při podávání informací o studiu případným uchazečům o studium na VFU Brno. VFU Brno prostřednictvím svých fakult spolupracuje s vybranými středními školami (především s gymnázii a středními školami s přírodovědným zaměřením) a organizuje pro studenty středních škol návštěvy pracovišť, diskuze, a především prostřednictvím odborných středoškolských prací zapojuje studenty do výzkumné práce na fakultách. Všechny fakulty VFU se účastní Veletru stu-

dijních možností pro uchazeče o studium Gaudeamus, kde jsou aktivně poskytovány informace o studiu všem zájemcům z řad středoškolských studentů. Každoročně jsou na všech fakultách pořádány Dny otevřených dveří, kde mohou zájemci o studium získat další podrobnější informace o studiu.

FVL dále spoluorganizuje konferenci Mendel Forum, určenou pro SŠ studenty a SŠ učitele biologie. Další aktivitou v této oblasti je zapojení pracovišť fakulty do řešení projektu OP VaVpI návštěvnického centra Mendelianum – atraktivní svět genetiky, určeného rovněž pro středoškolské ucházející se o studium biomedicínských oborů.

FVHE umožňuje návštěvy studentů a učitelů středních škol na pracovištích fakulty. Fakulta spolupracuje při organizování biologické olympiády na gymnáziích a vytváří podmínky pro zpracování odborných prací SOČ talentovanými studenty brněnských středních škol na odborných ústavech fakulty. FVHE rovněž spolupracuje s Jihomoravským centrem pro mezinárodní mobilitu a se Střední průmyslovou školou chemickou v Brně při realizaci stáží středoškolských studentů na fakultě.

FaF se podílí na každoročním projektu Studentské odborné činnosti, která motivuje nadané studenty se zájmem o přírodovědné obory k rozvíjení svých znalostí na vysoké škole. FaF spolupracuje s Jihomoravským centrem pro mezinárodní mobilitu, se Střední průmyslovou školou chemickou, Gymnáziem Třídy Kapitána Jaroše, Gymnáziem Řečkovice a dalšími při realizaci stáží středoškolských studentů na fakultě. Cíleně také provádí prezentaci fakulty na středních školách.

6. ZAMĚSTNANCI

- a) Vysoká škola stručně uvede, zda má zpracovaný kariérní řád pro své akademické pracovníky, zda a jaké přijala motivační nástroje pro odměňování zaměstnanců v závislosti na dosažených výsledcích a zda systém hodnocení zohledňuje profesní přestávky z důvodu rodičovství či dlouhodobé nemoci a jakým způsobem.

Motivační nástroje a kariérní řád akademických pracovníků

V roce 2020 neměla Veterinární a farmaceutická univerzita Brno zpracovaný kariérní řád ve smyslu formálního dokumentu, nicméně návrh toto dokumentu je již v procesu realizace.

Na jednotlivých fakultách je sledována kvalifikační struktura akademických pracovníků a jsou hodnoceny možnosti dalšího kvalifikačního růstu akademických pracovníků. Kariérní postupy jsou dány zejména dosažením vědecké hodnosti Ph.D., případně pedagogicko – vědecké hodnosti docent nebo profesor na příslušné fakultě univerzity. Řídící místa akademických pracovníků jsou u akademických funkcionářů obsazována postupy danými právními předpisy a vnitřními předpisy univer-

zity a fakult, u ostatních akademických pracovníků na základě výběrových řízení. Cílem je vypracování kariérních řádů fakult včetně plánů kariérního růstu pro akademické pracovníky na univerzitě.

Motivační nástroje pro odměňování akademických pracovníků jsou uskutečňovány na jednotlivých fakultách.

Na Fakultě veterinárního lékařství jsou akademičtí pracovníci motivačně odměňováni zejména na základě jimi publikovaných výsledků ve významných vědeckých časopisech, a tím motivováni k rozsáhlejší publikační činnosti. Akademičtí pracovníci jsou také odměňováni za výsledky dosažené v rámci institucionálního výzkumu uskutečňovaného v souladu s koncepcí rozvoje institucionálního výzkumu daného pracoviště na FVL. Dále jsou akademičtí pracovníci odměňováni za výuku v anglickém studijním programu, ve kterém studují zahraniční studenti – samoplátci v anglickém jazyce. V závislosti na dosažených výsledcích se uskutečňuje také motivační odměňování pracovníků v rámci veterinární činnosti.

Na Fakultě veterinární hygieny a ekologie se uskutečňuje motivační odměňování akademických pracovníků podle dosažených výsledků v pedagogické činnosti, podle rozsahu a kvality publikační činnosti případně v souvislosti s nadstandardním a kvalitním výkonem dalších činností. Akademičtí pracovníci jsou odměňováni za výuku v anglickém studijním programu FVL a FVHE a také za výuku v rámci letní školy.

Na Farmaceutické fakultě (do 30.6. 2020) jsou akademičtí pracovníci odměňováni podle rozsahu realizované výuky a podle výsledků vědeckovýzkumné činnosti daných počtem bodů, které získali v hodnocení podle metodiky Rady vlády pro výzkum, vývoj a inovace. Také jsou akademičtí pracovníci odměňováni za výkon při výuce v anglickém studijním programu, ve kterém studují zahraniční studenti – samoplátci v anglickém jazyce.

Na fakultách mohou vedoucí sekcí, případně přednostové klinik a ústavů z určených mzdových prostředků ocenit nadstandardní pracovní výsledky zaměstnanců klinik a ústavů. Odměny přednostů vychází zejména z výsledků činnosti ústavů a klinik.

- b) Vysoká škola uvede, jakým způsobem zajišťuje rozvoj pedagogických dovedností akademických pracovníků.

Rozvoj pedagogických dovedností pedagogických pracovníků

V roce 2020 VFU Brno organizovala kurzy dalšího vzdělávání akademických pracovníků pro své zaměstnance. VFU Brno organizovala celkem 30 kurzů pro své pracovníky (organizováno fakultami VFU Brno a Institutem celoživotního vzdělávání). Kurzů se zúčastnilo 383 pracovníků.

Kurzy orientované na pedagogické dovednosti zahrnovaly kurz na statistiku jako součást kvalifikačních prací, kurz na kvalitu bakalářských prací a kurz akademických prezentačních technik, Webinář jak být dobrým učitelem.

Kurzy orientované na obecné dovednosti byly zaměřeny na prohloubení a zvýšení jazykových dovedností organizací Kurzu odborné angličtiny pro akademické pracovníky, dále Školení pracovníků na metody distanční výuky vč. Moodle, Kurz o správné vyplňování HAP, Školení řidičů, Kurz o havarijním plánu a bezpečnosti práce VFU Brno, Dotační příležitosti pro mladé, Webinář – MS Word – Styly a oddíly, Webinář – MS Word – Hromadná korespondence.

Kurzy odborné se zaměřením na zvýšení odbornosti a znalostí představovaly vzdělávání akademických pracovníků v oblasti odborné způsobilosti, byly organizovány formou kurzů a seminářů v oblasti nakládání s chemickými látkami, atestačního vzdělávání a odborné přípravy k získání a prodloužení kvalifikace a odborné způsobilosti na úseku pokusných zvířat.

- c) Vysoká škola uvede, zda má v oblasti strategie řízení lidských zdrojů vypracován plán genderové rovnosti (např. v návaznosti na ERA Road map – priorita č. 4, nebo Vládní strategii pro rovnost žen a mužů). V případě, že nikoliv, stručně uvede, zda principy genderové rovnosti zajišťuje jinými způsoby a jak konkrétně (např. v jakých dokumentech mimo kariérní řád zohledňuje sladování rodinného a profesního života, zda a jakým způsobem je genderová rovnost zohledňována v obsazování vedoucích míst a nominací do odborných orgánů, a zda existují programy podpory vyrovnanějšího zastoupení žen a mužů na jednotlivých vědecko-pedagogických hodnostech).

V oblasti podpory prorodinné politiky univerzita aktivně podporuje sladování rodinného a profesního života akademických i neakademických pracovníků s malými dětmi. Jednou z aktivit je úprava stávajících úvazků nebo uzavírání nových pracovních poměrů na jiný druh práce na zkrácenou pracovní dobu v rámci projektů a grantů, a to v takovém rozsahu, aby tito zaměstnanci mohli současně zajišťovat kvalitní péči o svoje děti a nadále si udržovali a rozvíjeli již získanou odbornost. Hlavním dokumentem, ve kterém jsou podmínky sladování rodinného a profesního života, zakotveny, je Kolektivní smlouva.

Zaměstnavatel dále umožňuje svým zaměstnancům, aby mohli pečovat zejména o starší nemocné rodinné příslušníky – svoje rodiče a to buď poskytnutím neplaceného volna, pokud rodič je plně závislý na jejich péči nebo snížením úvazků.

Tato prorodinná opatření znamenají pozitivní přínos i pro zaměstnance, kteří vstupují poprvé do pracovního procesu. Přechodně uvolněná pracovní místa jsou

pro tuto skupinu zaměstnanců zdrojem nových poznatků a zkušeností jak v oblasti pedagogické tak vědecko-výzkumné a získanou praxi využijí ve svém dalším profesním životě.

VFU Brno v roce 2020 intenzivně hledala možnosti proaktivních opatření k aktivitám work-life balance a pokračovala v realizaci uzavřené smlouvy s vybraným předškolním zařízením na vyčleněnou kapacitu pro děti zaměstnanců a studentů univerzity, kterým je zároveň hrazeno část školného.

Univerzita i v roce 2020 podporovala pořádání kulturních aktivit pro zaměstnance univerzity a jejich rodinné příslušníky (den dětí, slavnostní rozsvěcení vánočního stromu + mikuláš), aktivity sportovní pro zaměstnance univerzity a aktivity organizované v rámci péče o tradice univerzity a její historii, většina aktivit se z důvodu pandemické situace neuskutečnila, (např. Zlaté diplomy, pravidelná setkání Klubu dějin veterinární medicíny a farmacie).

- d) Vysoká škola uvede, zda a jakým způsobem se zabývá problematikou sexuálního a genderově podmíněného obtěžování a zda má v této oblasti zaveden postup pro řešení případů obtěžování (s uvedením odkazů na konkrétní vnitřní předpis, dokument či informace). Stručně uvede, zda a jakým způsobem informuje zaměstnance a studenty o uvedené problematice.

Vysoká škola informuje o uvedené problematice skrze vnitřní normu Etický kodex, kde mimo jiné uvádí:

„Všichni zaměstnanci a studenti VFU Brno a jejich fakult musí dodržovat při činnostech realizovaných na VFU Brno i mimo ni následující zásady:

- dodržovat zákony a ostatní právní předpisy i vnitřní předpisy VFU Brno a fakult, ctít mravní principy a zásady, zachovávat ustanovení složených akademických slibů, ctít zásady akademické spolupráce a zásady kolegiality a dodržovat základní pravidla mezilidských vztahů a slušného chování,
- odmítnat diskriminaci na základě rasy, ideologie, náboženství, národní příslušnosti, věku, pohlaví, sexuální orientace, fyzického či mentálního handicapu,
- jednat vždy charakterně a čestně a vždy se snažit vyvarovat nepoctivého a neetického jednání,
- neobhajovat a nekrýt neetické chování a jednání, a to ani tehdy, bylo-li by takové chování nebo jednání zdůvodňováno účelovou prospěšností, poslušností a loajalitou.“

7. INTERNACIONALIZACE

- a) Vysoká škola uvede, jakými způsoby podporuje účast studentů na zahraničních mobilitních programech, zejména s ohledem na nastavení studijních plánů a možnost uznání udělených kreditů a absolvovaných předmětů v zahraničí.

Podpora účasti studentů na zahraničních studijních programech i s ohledem na stanovení studijních plánů

Veterinární a farmaceutická univerzita Brno je otevřená evropská vzdělávací instituce, jejímž strategickým záměrem i v roce 2020 bylo spolupůsobit v evropských vzdělávacích strukturách, které ovlivňují evropské univerzitní vzdělávání. Zařazení VFU Brno mezi prestižní evropské veterinární instituce je dokladováno jejím mezinárodním uznáním na úrovni mezinárodní evaluace/akreditace a splněním podmínek evropské směrnice o uznávání odborných kvalifikací. Otevřenost univerzity a její mezinárodní respekt pak rozšiřuje možnosti zahraničních mobilít studentů a akademických pracovníků, a realizaci vzdělávání v oblasti veterinárního lékařství, veterinární hygieny a ekologie, bezpečnosti a kvality potravin, ochrany zvířat a welfare, veterinárních aspektů gastronomie a farmacie kromě českého, také v anglickém jazyce. Tím je dále posilován mezinárodní vzdělávací kredit VFU Brno.

Pro výjezdy za účelem získání profesních a studijních zkušeností se studenti VFU Brno mohou účastnit mobilních programů Erasmus+, CEEPUS, ale mohou také využít pro výjezdy do zahraničí možnosti Interní mobilní agentury VFU Brno (IMA VFU Brno).

Dominantní počet výjezdů studentů všech tří fakult byl realizován v rámci programu Erasmus+. V roce 2020 takto vyjelo 12 studentů do 8 zemí, a to v souladu se stanovenými studijními plány, které zohledňovaly spektrum předmětů absolvovaných v zahraničí i počty získaných kreditů. Malý počet studentů univerzity, kteří v roce 2020 v rámci programu vycestovali byl zapříčiněn cestovními restrikcemi.

V rámci programu CEEPUS bylo realizováno 4 příjezdy studentů ze 4 zemí. V důsledku pandemie COVID-19 nikdo ze studentů VFU Brno v rámci programu CEEPUS na mobilitu nevycestoval.

- b) Vysoká škola uvede, jakými způsoby podporuje zahraniční mobility akademických a neakademických pracovníků.

Podpora zahraničních mobilít akademických i neakademických pracovníků

Zahraníční mobilita akademických i neakademických pracovníků patří k důležitým aspektům vzdělávání těchto pracovníků. V případě akademických pracovníků je dokonce posuzována jako součást jejich každoročního hodnocení. Podpora těchto mobilít je zajišťována oddělením pro vědu, výzkum a zahraniční vztahy univerzity, které vyhledává vhodné příležitosti, zajišťuje transparentní výběrové řízení a pomáhá se zajištěním organizačních požadavků na tyto mobility. Finanční prostředky na tento typ aktivit je zajišťován úspěšnými žádostmi univerzity například prostřednictvím programů Erasmus+.

- c) Vysoká škola uvede, jak zajišťuje integraci zahraničních členů akademické obce do svého života.

Zajištění integrace zahraničních členů akademické obce do života

Integrace zahraničních členů akademické obce do života na VFU Brno je usnadněna důrazem na mezinárodní otevřenost univerzity, vysokým procentem zahraničních studentů a snahou o bilingvální prostředí ve všech aspektech jejich aktivit. Zahraníční členové akademické obce (na VFU Brno se jedná o studenty anglického DSP programu) jsou integrováni v rámci jednotlivých oborů svého DSP studia. Rovněž v rámci přípravy diplomových a dizertačních prací dochází k významné integraci zahraničních současných i budoucích členů akademické obce, tedy doktorských i magisterských studentů, do akademického života. Tato aktivita je dále zajišťována formou podílu zahraničních členů akademické obce na praktických seminářích a na přednáškách studentů všech tří fakult a aktivní účastí na vědeckovýzkumné práci na fakultách. Jejich propojení na plnění úkolů v rámci IGA VFU Brno je vysoce ceněno při hodnocení a plnění zadávaných grantů a projektů.

- d) Vysoká škola stručně uvede další významné aktivity posilující internacionalizaci jejich činností, včetně zapojení do mezinárodních konsorcií a projektů.

Aktivity posilující internacionalizaci univerzity

Internationalizace univerzity je významným cílem aktivit jejich akademických pracovníků. Posilování internacionalizace je realizováno prostřednictvím celé řady aktivit.

Inspirací pro vědeckou a pedagogickou činnost studentů a akademických pracovníků jsou pravidelné, každoroční přednášky pozvaných zahraničních odborníků v oblasti jejich působnosti.

Fakulty univerzity organizují mezinárodní konference, které významně přispívají k internacionalizaci činností univerzity. Nicméně tato činnost byla v roce 2020 výrazně ovlivněna pandemií.

Univerzita dále vyvíjí další aktivity v rámci svého členství v mezinárodních organizacích jako je Evropská asociace univerzit (EUA), Visegrad university association (VUA) nebo sdružení veterinárních fakult Vetnest.

Dalším významným prostředkem internacionalizace činností je Interní mobilní agentura (IMA) financující výjezdy studentů včetně DSP studentů na zahraniční pracoviště jako prostředek získávání zkušeností ze zahraničních pracovišť.

Významnou internacionalizační aktivitou univerzity je konečně posilování oddělení pro vědu, výzkum a zahraniční vztahy v oblasti psaní mezinárodních projektů.

8. VÝZKUMNÁ, VÝVOJOVÁ, UMĚLECKÁ A DALŠÍ TVŮRČÍ ČINNOST (VE SMYSLU Š1 ZÁKONA Č. 111/1998 SB., O VYSOKÝCH ŠKOLÁCH)

Rozvoj výzkumné, vývojové, umělecké a další tvůrčí činnosti vysoké školy a posílení vazeb mezi těmito činnostmi a činností vzdělávací (dle § 1 zákona č. 111/1998 Sb., o vysokých školách a o změně a doplnění dalších zákonů (zákon o vysokých školách) a dle nařízení vlády č. 274/2016 Sb., o standardech pro akreditace ve vysokém školství:

- a) Vysoká škola stručně uvede, jaká opatření přijímá za účelem posílení propojení tvůrčí činnosti s činností vzdělávací.

Výzkumná, vývojová, umělecká a další tvůrčí činnost

Na Veterinární a farmaceutické univerzitě Brno jsou vědecká a výzkumná činnost, a dále pak další tvůrčí činnost odborná veterinární, hygienická a farmaceutická, propojeny velmi úzce s činností vzdělávací.

Vědecká a výzkumná činnost byla v roce 2020 propojena s činností vzdělávací na úrovni předávání vlastních poznatků získaných vědeckou a výzkumnou činností VFU Brno studentům při přednáškové činnosti a při praktické výuce. Dále byla vědecká a výzkumná činnost propojena s činností vzdělávací konkrétním zapojením studentů do řešení vědeckých a výzkumných projektů získaných v soutěžích o projekty, dále do vědecké a výzkumné činnosti uskutečňované z prostředků institucionální podpory výzkumným organizacím, do vědecké a výzkumné činnosti na úrovni tzv. specifického vysokoškolského výzkumu.

Veterinární a farmaceutická univerzita Brno uskutečňovala v roce 2020 intenzivní vědeckou a výzkumnou činnost. Touto činností získávala nové vědecké poznatky v oboru veterinárního lékařství, veterinární hygieny a ekologie a bezpečnosti a kvality potravin, ochrany zvířat a welfare, veterinárních aspektů v gastronomii a také farmacie. Tyto nové poznatky byly akademickými pracovníky začleňovány do výuky studentů v rámci přednášek a praktické výuky. Studenti tak získávali poznatky, praktické zkušenosti a dovednosti v oboru nejen na základě znalostí získaných z vědecké a odborné literatury, ale také na základě znalostí získaných přímo vlastní vědeckou a výzkumnou činností Veterinární a farmaceutické univerzity Brno. Tímto způsobem tak docházelo k úzkému propojení vědecké a výzkumné činnosti VFU Brno s vzdělávací činností v jednotlivých studijních programech univerzity.

Na úrovni řešení vědeckých a výzkumných projektů získaných v soutěžích o projekty byl uskutečňován výzkum v rámci grantů grantových agentur. Tato vědecká a výzkumná činnost se uskutečňovala na fakultách nebo

výzkumném pracovišti CEITEC; zde na jednotlivých klinikách a ústavech byly řešeny problematiky výzkumných projektů. V rámci vzdělávací činnosti v jednotlivých studijních programech se na řešení těchto projektů podíleli aktivně také studenti. Výsledky této vědecké a výzkumné činnosti prováděné výzkumnými týmy akademických pracovníků za účasti studentů byly publikovány ve vědeckých a odborných časopisech, na konferencích zahraničních i domácích a formou dalších uznatelných výstupů. Tyto výsledky jsou součástí bakalářských, odborných, diplomových, rigorózních a disertačních prací studentů, které jsou součástí jejich vzdělávání v jednotlivých studijních programech.

Na úrovni vědecké a výzkumné činnosti uskutečňované z prostředků institucionální podpory výzkumným organizacím byla realizována vědecká a výzkumná činnost na jednotlivých fakultách univerzity a v oblastech, které byly podpořeny ve smyslu jejich dalšího rozvoje. Každá z fakult získala podíl prostředků institucionálního výzkumu odpovídající jejich podílu na získání těchto prostředků pro VFU Brno. Na vědecké a výzkumné činnosti uskutečňované z prostředků institucionální podpory výzkumným organizacím se na všech fakultách podíleli také studenti a v rámci této výzkumné činnosti byly získány výstupy, které studenti uplatnili ve svých závěrečných pracích. Účastí studentů na tomto výzkumu došlo k propojení této vědecké a výzkumné činnosti s činností vzdělávací v jednotlivých studijních programech univerzity.

V roce 2020 proběhl druhý ročník ITA VFU Brno (Interní tvůrčí agentura VFU Brno). ITA VFU Brno vznikla s cílem podporovat vědeckou a tvůrčí činnost na univerzitě. Celkem bylo podpořeno 11 projektů ze dvou fakult VFU Brno a CEITEC VFU v celkové výši 28 363 tis. Kč. ITA VFU Brno je příkladem účelné a strategicky investovaných prostředků do vědy a výzkumu a umožňuje vědeckým pracovníkům získat experimentální data a ověřovat vědecké hypotézy, které mohou být v budoucnu rozpracovány do podoby projektů národních a mezinárodních grantových agentur.

Zvláštním propojením vědecké a výzkumné činnosti s činností vzdělávací byla i v roce 2020 realizace Interní grantové agentury VFU Brno (IGA VFU Brno). Prostředky tzv. specifického výzkumu věnované na projekty výzkumu prováděné studenty při uskutečňování akreditovaných doktorských nebo magisterských studijních programů umožňovaly vědeckou a výzkumnou činnost bezprostředně spojenou se vzděláváním studentů (specifický vysokoškolský výzkum).

Specifický vysokoškolský výzkum prováděný studenty představuje přímé propojení vědecké a výzkumné činnosti univerzity se vzdělávací činností na univerzitě, posiluje postavení studentů ve vědecké a výzkumné činnosti univerzity a otevírá další možnosti vědeckého zkoumání studentům v rámci jejich vzdělávání na Veterinární a farmaceutické univerzitě Brno.

Propojením tvůrčí činnosti s činností vzdělávací byla v roce 2020 realizace sedmého ročníku Interní vzdělávací agentury VFU Brno (IVA VFU Brno). Prostředky Institucionálního plánu vyčleněné na projekty IVA VFU Brno umožnily realizaci 46 projektů zaměřených na tvůrčí vzdělávací činnost studentů bakalářských, navazujících magisterských, magisterských a doktorských programů úzce spjatou s výukou na VFU Brno. Rozhodovací, hodnotící a kontrolní činnosti spojené s projekty IVA vykonávala na VFU Brno Interní vzdělávací agentura VFU Brno (IVA VFU Brno).

Výsledkem tvůrčí vzdělávací činnosti projektů je celá řada užitečných pomůcek pro výuku, výukových posterů, sbírek nových vzorků, nových metodických postupů aj. Výstupy jsou dle své povahy poskytnuty, zpřístupněny nebo uloženy na jednotlivých ústavech a v elektronické podobě také na webu univerzity a budou nadále využívány při výuce na VFU Brno.

Za účelem zvýšení aktivit VFU Brno v oblasti mobility studentů v roce 2020 proběhl sedmý ročník IMA VFU Brno (Interní mobilitní agentura VFU Brno). V důsledku pandemie onemocnění Covid-19 a následných cestovních restrikcí však byla soutěž IMA 12. 3. 2020 pozastavena a nakonec 9. 9. 2020 zrušena. Nevyčerpané finanční prostředky určené na tento typ mobility studentů byly převedeny do FPP a budou vyčerpany odpovídajícím způsobem v nejbližším možném období.

- b) Vysoká škola stručně charakterizuje, jakým způsobem se zapojují studenti bakalářských a magisterských, resp. navazujících magisterských studijních programů do tvůrčí činnosti na vysoké škole.

Zapojení studentů bakalářských, navazujících magisterských a magisterských studijních programů do tvůrčí činnosti na vysoké škole

Veterinární a farmaceutická univerzita Brno vytvářela v roce 2020 podmínky pro aktivní zapojení studentů bakalářských, navazujících magisterských a magisterských studijních programů do tvůrčí činnosti na univerzitě. Studenti byli aktivně zapojeni jak do vědecké a výzkumné činnosti na univerzitě, tak také do další tvůrčí odborné veterinární, hygienické a farmaceutické činnosti.

Ve vědecké a výzkumné činnosti se studenti účastnili řešení vědeckých a výzkumných projektů získaných v soutěžích o projekty, dále vědecké a výzkumné činnosti uskutečňované z prostředků institucionální podpory výzkumným organizacím, vědecké a výzkumné činnosti na úrovni tzv. specifického vysokoškolského výzkumu a vědecké výzkumné činnosti na úrovni smluvního výzkumu. Výsledkem jejich působení v této tvůrčí činnosti byly výstupy ve formě bakalářských, odborných, diplomových a rigorózních prací, podíly na publikacích

ve vědeckých a odborných časopisech, prezentace na vědeckých a odborných konferencích a na konferencích určených pro prezentaci studentských vědeckých prací, a dále podíly na dalších uznatelných výstupech vědecké a výzkumné činnosti.

V další tvůrčí odborné veterinární, hygienické a farmaceutické činnosti se v roce 2020 studenti podíleli na provádění veterinární klinické činnosti, veterinární patologické činnosti, veterinární hygienické činnosti a na realizaci farmaceutické činnosti v lékárně. Výsledkem jejich účasti na další tvůrčí činnosti univerzity byl významný podíl na zajišťování kvalitní veterinární klinické činnosti univerzitou v oblasti chorob psů a koček, chorob ptáků, plazů a drobných savců, chorob koní, chorob přežvýkavců a chorob prasat a podíl na vytváření a ověřování nových poznatků v klinické diagnostické, terapeutické a preventivní činnosti, podíl na zajišťování kvalitní veterinární klinické činnosti univerzitou v oblasti postmortální a nekrotické a biotické veterinární diagnostiky a podíl na vytváření a ověřování nových poznatků v patomorfologické diagnostice, podíl na veterinární hygienické činnosti univerzity a podíl na vytváření a ověřování nových poznatků v oblasti veterinární hygieny, bezpečnosti a kvality potravin, ochrany zvířat a welfare, veterinárních aspektů v gastronomii a dále podíl na zajišťování kvalitní farmaceutické činnosti univerzitou ve fakultní lékárně a podíl na vytváření a ověřování nových poznatků v oblasti farmaceutické péče. V neposlední řadě v souvislosti s další tvůrčí odbornou činností se studenti účastnili řešení tvůrčích vzdělávacích projektů získaných v soutěži IVA VFU Brno.

- c) Vysoká škola uvede, jaké účelové finanční prostředky na výzkum, vývoj a inovace byly získány v daném roce celkem a z toho specifikuje, kolik z nich bylo vynaloženo při řešení grantů a projektů přímo vlastní vysokou školou, resp. kolik z nich vysoká škola vydala spoluřešitelům a dodavatelům.

Účelové finanční prostředky na výzkum, vývoj a inovace

VFU Brno realizovala výzkumnou a další tvůrčí činnost v oblasti veterinárních a zemědělských věd (veterinární lékařství, veterinární hygiena a ekologie, bezpečnost a kvalita potravin, ochrana zvířat a welfare, zdravotní nezávadnost a kvalita potravin v gastronomii) a zdravotnických, lékařských a farmaceutických věd (farmacie). Tuto činnost VFU Brno uskutečňovala z prostředků vlastních (prostředky institucionální podpory výzkumným organizacím, prostředky specifického výzkumu), dále řešením grantů grantových agentur (zejména Ministerstva školství, mládeže a tělovýchovy, Grantové agentury České republiky, Národní agentury pro zemědělský výzkum, Agentury pro zdravotnický výzkum České republiky).

ky, agentury Ministerstva vnitra, Ministerstva průmyslu a obchodu, a Technologické agentury České republiky).

Na vědu a výzkum VFU Brno v roce 2020 získala 115 683 tis. Kč, představující přibližně 29,55 % z rozpočtu VFU na vzdělávací a vědeckou a výzkumnou činnost, což je o 0,81 % méně než v roce 2019.

Prostředky na vědu a výzkum zahrnovaly prostředky institucionální podpory výzkumným organizacím (institucionální výzkum) ve výši 64 908 tis. Kč, z toho prostředky institucionálního výzkumu na projekty ITA VFU činily 28 363 tis. Kč a prostředky na organizaci ITA 950 tis. Kč (celkem 29 313 tis. Kč). Dále prostředky na NPU II Ceitec 2020 ve výši 1 634 tis. Kč, prostředky Grantové agentury ČR (GA ČR) ve výši 10 000 tis. Kč, prostředky z Ministerstva zemědělství ČR (NAZV, VVV) ve výši 17 434 tis. Kč, prostředky Ministerstva zdravotnictví ČR (AZV ČR) ve výši 5 614 tis. Kč, prostředky Ministerstva vnitra ČR ve výši 1 331 tis. Kč, prostředky Ministerstva průmyslu a obchodu ve výši 1 000 tis. Kč, prostředky mezinárodních projektů ve výši 713 tis. Kč a prostředky specifického výzkumu na projekty IGA ve výši 11 276 tis. Kč, na SVS a organizaci IGA ve výši 651 tis. Kč (celkem 11 927 tis. Kč).

Výzkum na VFU Brno byl realizován zejména na fakultách a CEITEC VFU Brno. Přitom na Fakultě veterinárního lékařství byly výzkumné aktivity rozloženy do řešení projektů GA ČR, MPO, AZV ČR a zahraničního projektu. Vědecká, výzkumná a další tvůrčí činnost Fakulty veterinární hygieny a ekologie byla soustředěna do řešení projektů NAZV, TAČR, MV ČR, zahraničního projektu a projektu Vědeckého výboru veterinárního (MZe). Farmaceutická fakulta se zabývala především výzkumem, vývojem, hodnocením léčiv a léčivých přípravků, a to v rámci projektů NAZV, MV ČR a TAČR. Na CEITEC VFU byl výzkum realizován v rámci projektů NAZV, GA ČR a AZV ČR.

- d) Vysoká škola stručně charakterizuje, jakým způsobem podporuje studenty doktorských studijních programů a pracovníky na tzv. post-doktorandských pozicích (tj. přibližně do 5 let od absolvování doktorského studijního programu). Podporou se rozumí např. zohlednění potřeby sladování pracovního, studijního a osobního života začínajících vědců, zohlednění kariérní přestávky z důvodu rodičovství v pravidlech hodnocení pracovníků; podpůrné služby nebo programy jako je mentoring, kariérní poradenství; grantové soutěže, ocenění; mobilitní schémata a požadavky; návratové programy a granty aj.

Podpora studentů DSP a post doktorandů univerzity

Veterinární a farmaceutická univerzita Brno význačně podporuje studenty DSP a postdoktorandské akademické pracovníky univerzity. Studenti DSP a post doktorandi

- akademičtí pracovníci působí na jednotlivých fakultách univerzity. Na všech fakultách jsou studenti DSP v rámci jejich studia zapojováni do vědecké a výzkumné činnosti fakulty, navíc prostředky na svoji výzkumnou činnost mohou získat s významnou preferencí v rámci IGA VFU Brno. V rámci své vědecké a výzkumné činnosti jsou podporováni v aktivní účasti na konferencích, seminářích a workshopech, a to zahraničních i domácích, jichž se ve velkém počtu účastní.

Ve spolupráci se zahraničními výzkumnými pracovníky došlo k dalšímu kariérnímu rozvoji post doktorandů, byly zvýšeny jejich kompetence, posíleny mobility a přeneseny nové rozšířené metody výzkumu ze zahraničí. Cestou výuky, společného výzkumu, seminářů a workshopu byly nové poznatky a metody zpřístupňovány cílovým skupinám. Došlo ke zvýšení produkce a kvality vědeckých publikací, což v konečném důsledku zvýšilo úspěšnost týmů při získávání prostředků z národních i mezinárodních zdrojů a zajistilo udržitelnost.

Na Fakultě veterinárního lékařství je studentům DSP umožňována řada stáží a pobytů na pracovištích VaV v ČR, které jsou jejich potenciálními zaměstnavateli. FVL také podporuje mezinárodní trend vysílání absolventů DSP na zahraniční pracoviště, kde uplatňují své dosavadní znalosti a také nabývají další zkušenosti zahraničního pracoviště. V rámci projektů OPVK jsou DSP studentům umožněny výjezdy na mezinárodní konference a stáže, díky nimž studenti získávají poznatky a zkušenosti ze zahraničních pracovišť.

Fakulta veterinární hygieny a ekologie podporuje stáže a pobyty svých DSP studentů na zahraničních pracovištích, k získávání dalších vědeckých a výzkumných znalostí, zkušeností a dovedností. Podporuje také přednostní umístování kvalitních absolventů doktorských studijních programů na pozice akademických pracovníků fakulty.

Také Farmaceutická fakulta organizuje zahraniční pobyty pro své studenty DSP. Fakulta má motivační systém pro studenty DSP vycházející ze stipendií na vědeckou činnost. Publikační výsledky jsou bodovány podle metodiky Rady vlády pro výzkum, vývoj a inovace a podle počtu získaných bodů dostávají studenti DSP na svoji činnost k dispozici další prostředky. Postdoktorandi jsou také zahrnuti do systému bodování výsledků výzkumu, na základě kterých získávají prostředky pro svoji výzkumnou činnost.

- e) Vysoká škola stručně charakterizuje, jakým způsobem probíhá spolupráce s aplikační sférou na tvorbě a přenosu inovací a jejich komercializace.

Spolupráce s aplikační sférou na tvorbě a přenosu inovací

Veterinární a farmaceutická univerzita Brno spolupracuje s aplikační sférou na tvorbě a přenosu inovací. Specifikem

VFU Brno je, že sama řadu inovací vzniklých na univerzitě realizuje přímo v praxi, jedná se zejména o postupy získané tvůrčí činností na univerzitě uplatnitelné v klinické veterinární praxi, kde jsou uplatňovány přímo prostřednictvím veterinární klinické činnosti vykonávané na klinikách VFU Brno anebo u chovatelů v rámci mobilní veterinární kliniky VFU Brno.

Další spolupráce s aplikační sférou spočívala v přenosu inovací do praxe formou praktických seminářů, v rámci nichž jsou předávány zejména praktickým veterinárním lékařům, institucím Státní veterinární správy a případně chovatelům dovednosti v nových postupech diagnostiky, terapie a prevence. Také formou konferencí, seminářů a workshopů byly aplikační sféře předávány nové poznatky, znalosti a zkušenosti, zástupci aplikační sféry, zejména veterinární lékaři a chovatelé se těchto aktivit univerzity účastní (např. v oblasti výživy a dietetiky zvířat, ochrany a welfare zvířat, bezpečnosti a kvality potravin).

- f) Vysoká škola na příkladech z praxe uvede, jakými způsoby podporuje horizontální (tj. mezisektorovou) mobilitu studentů a akademických pracovníků a jejich vzdělávání směřující k rozvoji kompetencí pro inovační podnikání.

Horizontální tj. mezisektorová podpora mobility studentů a akademických pracovníků a jejich vzdělávání směřující k rozvoji kompetence pro inovační podnikání

Studijní programy na Veterinární farmaceutické univerzitě Brno, a to Veterinární lékařství, Veterinární hygiena a ekologie a Farmacie, obsahují povinné praxe studentů po dobu alespoň jednoho měsíce uskutečňované mimo areál VFU Brno. Na počátku praxe student obdrží pokyny o zaměření praxe a o institucích, v nichž lze praxi vykonat. Dále obdrží student časové vymezení praxe a zejména obsahového zaměření praxe a pokyny k obsahu a formě dokumentů, které vyhotoví v průběhu praxe. Po ukončení praxe student odevzdá zpracované dokumenty (např. deník praxe apod.) ke kontrole určenému akademickému pracovníkovi na příslušném ústavu nebo klinice.

Na Fakultě veterinárního lékařství je součástí studijního programu Veterinární lékařství 4týdenní praxe v předmětu Choroby koní, 4týdenní praxe v předmětu Choroby psů a koček a 3týdenní praxe v předmětu Choroby přežvýkavců. Dále student vykonává 1týdenní praxi na státním veterinárním ústavu nebo v soukromé veterinární diagnostické laboratoři a 1týdenní hygienickou praxi (prohlídka jatečných zvířat a masa) na jatkách. V rámci blokové výuky v 6. ročníku státnicového předmětu Nákazy zvířat a legislativa musí posluchači absolvovat 1týdenní praxi na vybrané KVS (MěVS) a v rámci volitelné části výuky v 6. ročníku u soukromých veteri-

nárních lékařů absolvují studenti v povinně volitelných státnicových předmětech 3týdenní praxi v předmětu Choroby prasat, 2týdenní praxi v předmětu Choroby drůbeže a 2týdenní praxi v předmětu Choroby plazů, ptactva a drobných savců.

Na Fakultě veterinární hygieny a ekologie je součástí studijního programu Veterinární hygiena a ekologie 2týdenní praxe v oblasti laboratorní diagnostiky (zejména nestátních veterinárních ústavech), 1týdenní praxe v oblasti prohlídky jatečných zvířat a masa (zejména na jatkách a porážkách jatečných zvířat), 2týdenní praxe v oblasti veterinárního dozoru (zejména na KVS) a 12týdenní praxe v předmětu Choroby přežvýkavců a prasat v klinické veterinární medicíně u soukromých veterinárních lékařů. Součástí bakalářského studijního programu Bezpečnost a kvalita potravin je 1týdenní praxe v oblasti laboratorní diagnostiky (zejména na Státních veterinárních ústavech) a 1týdenní praxe v oblasti zpracování surovin a výroby potravin (v potravinářských podnicích a na jatkách a porážkách jatečných zvířat). Součástí navazujícího magisterského studijního programu Bezpečnost a kvalita potravin je 1týdenní praxe v oblasti zpracování surovin a výroby potravin (v potravinářských podnicích a na jatkách a porážkách jatečných zvířat). Součástí bakalářského studijního programu Ochrana zvířat a welfare je 2týdenní praxe v oblasti ochrany zvířat a welfare. Součástí navazujícího magisterského studijního programu Ochrana zvířat a welfare je 2týdenní praxe v oblasti kontroly a dozoru nad ochranou zvířat. U bakalářského studijního programu Zdravotní nezávadnost a kvalita potravin v gastronomii pak 1týdenní praxe v gastronomickém provozu a u navazujícího magisterského studijního programu Zdravotní nezávadnost a kvalita potravin v gastronomii je 1týdenní praxe v gastronomickém provozu.

Ve studijním programu Farmacie je legislativní podmínkou úspěšného zakončení studia absolvování praxe v lékárnách v celkovém rozsahu min. 26 týdnů. Praxi je možno absolvovat v rámci dvou povinných předmětů (Lékařenská praxe I a II) a volitelného předmětu Úvodní lékařská praxe. Dále mají studenti možnost seznámení i s jinými farmaceutickými provozy mimo oblast lékárenství, a to v předmětu Řízená farmaceutická praxe (průmysl, výzkum, distribuční společnosti, biochemické laboratoře apod.)

Veterinární a farmaceutická univerzita Brno se z podstaty oborů nezaměřuje na licenční výstupy, ale cílí své úsilí spíše na získání prostředků smluvního výzkumu. V roce 2020 zčásti také v důsledku mimořádné situace ve všech oblastech tvůrčí činnosti univerzity nebyly žádné projekty smluvního výzkumu realizovány.

Akademičtí pracovníci se zúčastňují mobility v rámci spolupráce se zemědělskými provozy a s Komorou veterinárních lékařů při zajišťování vhodných podmínek pro vlastní praxi studentů. Mobility jsou zaměřeny nejen na veterinární léčebně-preventivní činnosti, ale i na aktivi-

ty v rámci státního dozoru nad ochranou území ČR před nebezpečnými nákazami. Akademičtí pracovníci se dále zúčastňují mobilít při dozoru nad kontrolou výroby a používání potravin živočišného původu při zajišťování bezpečnosti potravin a welfare zvířat. Obdobně akademičtí pracovníci v oblasti výroby, výdeje, kontroly a používáním léčiv spolupracují s výrobními podniky zabývající se výrobou farmaceutik a dalších prostředků (dezinficiencia, biocidy, doplňky potravin atd.), dále také s Lékárnickou komorou a kontrolními orgány v rámci svých mobilít při přípravě a realizaci mobilít studentů farmacie.

V roce 2020 však byly tyto aktivity realizovány buď distančním způsobem nebo byly omezeny v důsledku mimořádných okolností daných epidemiologickými opatřeními.

9. ZAJIŠŤOVÁNÍ KVALITY A HODNOCENÍ REALIZOVANÝCH ČINNOSTÍ

Vysoká škola uvede významné události a skutečnosti týkající se zajišťování kvality a hodnocení realizovaných činností, ke kterým došlo v daném roce.

Zajišťování kvality a hodnocení realizovaných činností v roce 2020

Vnitřní systém zajišťování a vnitřního hodnocení kvality

Veterinární a farmaceutická univerzita Brno v roce 2020 v rámci realizace komplexního Systému zajišťování a vnitřního hodnocení kvality činností univerzity:

- realizovala činnost Rady pro vnitřní hodnocení VFU Brno ve smyslu jejího poslání v rámci systému zajišťování a vnitřního hodnocení kvality na VFU Brno; na úrovni Rady pro vnitřní hodnocení tak byl projednáván a schvalován Dodatek ke Zprávě o vnitřním hodnocení kvality a byla projednávána problematika vnitřní akreditace studijních programů VFU Brno a problematika přípravy podkladů pro akreditaci NAÚ oborů habilitačního řízení a řízení ke jmenování profesorem,
- aktualizovala některé vnitřní předpisy a normy k systému zajišťování a vnitřního hodnocení kvality činností na VFU Brno,
 - a) Statut VFU Brno (změna v roce 2020)
 - b) Pravidla zajišťování a vnitřního hodnocení vzdělávací, tvůrčí a souvisejících činností VFU Brno
 - c) Soubor požadavků a ukazatelů výkonu VFU Brno
 - d) Jednací řád Rady pro vnitřní hodnocení
 - e) Další vnitřní předpisy a vnitřní normy VFU Brno
- v zaměření na strategii a řízení kvality činností VFU Brno se jednalo o
 - vnitřní norma Schvalování strategického záměru VFU Brno (2018),
 - vnitřní norma Organizační a řídicí struktura pro zajišťování a vnitřní hodnocení kvality VFU Brno (2018),

- v zaměření na vzdělávací činnost se jednalo o
 - vnitřní norma Postup posuzování studijních programů v rámci jejich vnitřní akreditace (2019),
 - vnitřní norma Hodnocení studijních programů, jejich sestavování, požadavky na ně a jejich kontrola (2018),
 - vnitřní předpis Studijní a zkušební řád v bakalářských a magisterských studijních programech VFU Brno (novelizace 2018),
 - vnitřní předpis Studijní a zkušební řád v doktorských studijních programech VFU Brno (novelizace 2018),
 - vnitřní předpis Řád celoživotního vzdělávání VFU Brno (novelizace 2018) (změna v roce 2020),
 - vnitřní norma Vnitřní vzdělávací agentura VFU Brno (IVA) (změna v roce 2020),
 - vnitřní předpis Stipendijní řád VFU Brno,
 - vnitřní norma Hodnocení výuky studenty (2018),
 - vnitřní norma Hodnocení studijních programů absolventy (2018),
- v zaměření na tvůrčí činnost se jednalo o
 - vnitřní norma Hodnocení tvůrčí činnosti (2018),
 - vnitřní norma Vnitřní grantová agentura VFU Brno (IGA) (změna v roce 2020),
 - vnitřní norma Vnitřní tvůrčí agentura VFU Brno (ITA) (2019) (změna v roce 2020),
- v zaměření na spolupráci s praxí a naplňování společenské odpovědnosti se jednalo o
 - vnitřní norma Hodnocení spolupráce s praxí a naplňování společenské odpovědnosti (2018),
- v zaměření na mezinárodní činnost se jednalo o
 - vnitřní norma Vnitřní mobilitní agentura VFU Brno (IMA),
- v zaměření na studenty se jednalo o
 - vnitřní norma Hodnocení studentů (2018),
 - vnitřní předpis Disciplinární řád pro studenty fakult VFU Brno
- v zaměření na pracovníky se jednalo o
 - vnitřní norma Hodnocení akademických a neakademických pracovníků (2018, 2019) (změna v roce 2020),
 - vnitřní norma Etický kodex (2018),
 - vnitřní předpis Řád výběrového řízení pro obsazování míst akademických pracovníků a dalších zaměstnanců VFU Brno,
 - vnitřní předpis Vnitřní mzdový předpis,
 - vnitřní norma Požadavky na uchazeče o habilitační řízení a řízení ke jmenování profesorem,
 - vnitřní předpis Řád habilitačního řízení a řízení ke jmenování profesorem VFU Brno,

- v zaměření na financování univerzity se jednalo o
 - vnitřní norma Pravidla sestavování rozpočtu VFU Brno (2019) (změna v roce 2020).
- byl vypracován Dodatek Zprávy o vnitřním hodnocení kvality činností na VFU Brno za rok 2020. Zpráva posuzuje úroveň zajišťování kvality činností na VFU z pohledu jednotlivých oblastí systému zajišťování kvality činností na VFU Brno,
- byly řešeny projekty Institucionálního plánu VFU Brno řešící problematiku dalšího rozvoje kvality na VFU Brno. Vypracování modelu přijímacího řízení na fakultách směřujícího k snížení studijní neúspěšnosti (2019 až 2020). Posouzení pregraduálních i doktor-ských studijních programů a jejich úprava z pohledu celouniverzitního systému vzdělávání z pohledu parametrů systému kvality činností VFU Brno (2019). Zhodnocení studijních programů Veterinární lékařství a Veterinární hygiena a ekologie podle mezinárodních standardů pro veterinární vzdělávání obsažené v Standardních operačních postupech pro mezinárodní evaluace veterinárních fakult Evropské asociace veterinárních fakult a univerzit (SOP EAEVE) (2019 až 2020). Posouzení programů celoživotního vzdělávání a jejich úprava z pohledu parametrů systému kvality činností VFU Brno (2019). Rozšíření Interní vzdělávací agentury VFU Brno (IVA) realizující tvůrčí práci studentů směřující k inovaci vzdělávací činnosti a dále podporující pedagogickou práci akademických pracovníků a profilaci a inovaci studijních programů na úrovni předmětů/kurzů (2019 až 2020). Modernizace elektronizace studijní agendy k vytvoření výstupů hodnocení studijních výsledků studentů v rámci systému kvality univerzity (2019 až 2020). Vytvoření strategického rozvojového plánu tvůrčí činnosti na univerzitě (2019). Rozšíření Interní mobilní agentury VFU Brno (IMA) podporující mobility studentů a případně akademických pracovníků na zahraniční univerzitní, vzdělávací, výzkumná, odborná a další pracoviště (2019 až 2020). Podpora prohlubování podmínek mezinárodního prostředí na univerzitě s komunikací v anglickém jazyce na univerzitě (2019 až 2020). Modernizace systému hodnocení akademických pracovníků (HAP) (2019). Vypracování institucionálních pravidel pro vnitřní rozdělování prostředků na tvůrčí činnost podle rozsahu a kvality činností pro prostředky institucionální podpory na dlouhodobý koncepční rozvoj VFU Brno (2019 až 2020).

Specifické součásti vnitřního systému kvality činností v roce 2020

Systém zajišťování a vnitřního hodnocení kvality činností univerzity v roce 2020 představoval komplexní systém hodnocení kvality vzdělávací, tvůrčí a související činnosti. Ve svém pojetí zahrnuje dílčí systémy hodnocení kvality:

- Hodnocení studijních programů, jejich sestavování, požadavky na ně a jejich kontrola,
- Hodnocení akademických a neakademických pracovníků,
- Hodnocení studentů,
- Hodnocení výuky studenty,
- Hodnocení studijních programů absolventy,
- Hodnocení tvůrčí činnosti,
- Hodnocení spolupráce s praxí a naplňování společenské odpovědnosti.

Hodnocení studijních programů, jejich sestavování, požadavky na ně a jejich kontrola

Hodnocení studijních programů, jejich sestavování, požadavky na ně a jejich kontrola zahrnuje požadavky na sestavování studijních programů, požadavky na studijní programy a požadavky na kontrolu studijních programů a na hodnocení studijních programů na VFU Brno. Podle tohoto systému byly posouzeny studijní programy (obory) v roce 2020 v rámci vypracovávání Dodatku Zprávy o vnitřním hodnocení VFU Brno za rok 2020 a dále Radou pro vnitřní hodnocení v rámci posuzování studijních programů na VFU Brno v rámci procesu vnitřní akreditace studijních programů VFU Brno v roce 2020 v návaznosti na institucionální akreditaci VFU Brno získanou od Národního akreditačního úřadu v roce 2019.

Hodnocení akademických a neakademických pracovníků

Hodnocení akademických a neakademických pracovníků zahrnuje hodnocení akademických a neakademických pracovníků na Veterinární a farmaceutické univerzitě Brno. Podle tohoto systému byli hodnoceni akademičtí a neakademičtí pracovníci za rok 2020 v rámci vypracovávání Dodatku Zprávy o vnitřním hodnocení VFU Brno za rok 2020.

Hodnocení studentů

Hodnocení studentů určuje způsob hodnocení studentů na Veterinární a farmaceutické univerzitě Brno. Podle tohoto systému bylo provedeno hodnocení studentů za rok 2020 v rámci vypracovávání Dodatku Zprávy o vnitřním hodnocení VFU Brno za rok 2020.

Hodnocení výuky studenty

Hodnocení výuky studenty určuje způsob hodnocení výuky studenty na Veterinární a farmaceutické univerzitě Brno. Podle tohoto systému bylo provedeno hodnocení za rok 2020 v rámci vypracovávání Dodatku Zprávy o vnitřním hodnocení VFU Brno za rok 2020. V roce 2020 se účast hodnotících studentů pohybovala celkově nad hranicí 15 % (FVL 21 %, FVHE 18 %, FaF 11 %). Výsledky hodnocení byly projednávány ve vedení univerzity, na Kolegiu rektora VFU a kolegiích děkanů fa-

kult. Následně byly výsledky prostřednictvím děkanátů fakult předávány na jednotlivé ústavy a kliniky. Při vyhodnocování připomínek studentů se při opakovaném negativním hodnocení učitele provádí odpovídající změny ke zvýšení kvality výuky.

Hodnocení studijních programů absolventy

Hodnocení studijních programů absolventy určuje způsob hodnocení studijních programů absolventy na Veterinární a farmaceutické univerzitě Brno. Podle tohoto systému bylo provedeno hodnocení absolventy za rok 2020 v rámci vypracování Dodatku Zprávy o vnitřním hodnocení VFU Brno za rok 2020.

Hodnocení tvůrčí činnosti

Hodnocení tvůrčí činnosti vymezuje způsob hodnocení tvůrčí činnosti (vědecké, výzkumné, vývojové a inovační činnosti) na Veterinární a farmaceutické univerzitě Brno. Podle tohoto systému bylo provedeno hodnocení tvůrčí činnosti za rok 2020 v rámci vypracování Dodatku Zprávy o vnitřním hodnocení VFU Brno za rok 2020.

Hodnocení spolupráce s praxí a naplňování společenské odpovědnosti

Hodnocení spolupráce s praxí a naplňování společenské odpovědnosti vymezuje způsob hodnocení spolupráce s praxí a naplňování společenské odpovědnosti na Veterinární a farmaceutické univerzitě Brno. Podle tohoto systému bylo provedeno hodnocení spolupráce s praxí a naplňování společenské odpovědnosti za rok 2020 v rámci vypracování Dodatku Zprávy o vnitřním hodnocení VFU Brno za rok 2020.

Odhalování plagiátorství

V rámci hodnocení kvality vzdělávání na VFU Brno je věnována pozornost také problematice plagiátorství.

VFU Brno zveřejňuje bakalářské, diplomové, odborné, rigorózní a doktorské práce studentů univerzity. V souladu s platnou legislativou (zákonem o vysokých školách a Studijními a zkušebními řády VFU Brno) jsou obhájené závěrečné práce včetně posudků oponentů obhajoby zveřejněny na webové stránce univerzity.

Závěrečné práce studentů VFU Brno jsou vzhledem k jedinečnosti studijních programů směřovány do odborně vymezené oblasti. Konečné znění bakalářských, diplomových, odborných, rigorózních a doktorských prací studentů je porovnáváno s využitím antiplagiátorského programu Thesis. Současně závěrečné práce posuzuje úzká skupina odborníků v dané oblasti (školitel, oponent, komise pro obhajoby závěrečných prací), což je další zárukou pro odhalení případného plagiátorství.

Fakulty VFU Brno současný systém založený na experimentálním nebo hodnotícím charakteru velké řady

závěrečných prací, na odborném vedení prací školitelem, porovnávání textu práce antiplagiátorským programem s jinými pracemi a konečné posuzování prací školitelem, oponentem a komisí pro obhajoby prací považují za odpovídající pro případné odhalení plagiátorství.

Vnější systém hodnocení kvality

Mezinárodní hodnocení (evaluace) veterinárního vzdělávání.

Mezinárodní hodnocení kvality veterinárního vzdělávání uskutečňuje European Association of Establishments for Veterinary Education (EAEVE) podle evaluačních kritérií stanovených European Association of Establishments for Veterinary Education (EAEVE) a Federation of Veterinarians in Europe (FVE). Univerzita absolvovala mezinárodní evaluaci obou veterinárních fakult v roce 2013 a v roce 2014 obdržela velmi pozitivními závěry, jejichž obsahem je, že výuka na FVL a FVHE splňuje požadavky evropské legislativy pro veterinární vzdělávání a další požadavky na kvalitní veterinární vzdělávání stanovené EAEVE. Obě veterinární fakulty VFU Brno (FVL i FVHE) jsou na základě hloubkové mezinárodní evaluace uvedeny na prestižním seznamu pozitivně evaluovaných veterinárních fakult v Evropě.

Příští mezinárodní akreditace/evaluace kvality veterinárního vzdělávání se očekává v říjnu 2023. Podle mezinárodních postupů pro akreditace veterinárního vzdělávání (SOP EAEVE) je nezbytné zaslat Evropské asociaci veterinárních fakult a univerzit (EAEVE) Průběžnou zprávu (Interim report) o plnění mezinárodních akreditačních standardů Evropské asociaci veterinárních fakult a univerzit 3 a ½ roku před předpokládanou mezinárodní akreditací. Průběžnou zprávu (Interim report) o plnění mezinárodních standardů VFU Brno pro EAEVE, zahrnující údaje roku 2017, 2018 a 2019 odeslala VFU Brno sekretariátu EAEVE v březnu 2020 a následně obdržela pozitivní hodnocení této Průběžné zprávy expertem EAEVE. Mezinárodní standardy pro akreditaci veterinárního vzdělávání se v roce 2019 změnilly (na zasedání EAEVE v Zagrebu v květnu 2019). V roce 2020 tak VFU Brno již aplikovala nové mezinárodní standardy pro akreditaci veterinárního vzdělávání, posoudila úroveň naplňování mezinárodních standardů pro veterinární vzdělávání na úrovni fakult, univerzity a expertů EAEVE univerzity, vypracovala požadavky pro naplnění změněných standardů pro veterinární vzdělávání a postupy jejich implementace do systému veterinárního vzdělávání ve veterinárních studijních programech univerzity tak, aby k jejich splnění došlo do roku 2023.

Akreditace realizované Národním akreditačním úřadem

V roce 2019 byl ukončen proces institucionální akreditace VFU Brno ze strany Národního akreditačního úřadu a VFU Brno získala institucionální akreditaci pro

vzdělávací oblast Veterinární lékařství, Veterinární hygiena a vzdělávací oblast Farmacie. Získání institucionální akreditace dalo VFU Brno pravomoc k realizaci vnitřní akreditace studijních programů uskutečňovaných na VFU Brno ve vzdělávací oblasti Veterinární lékařství, Veterinární hygiena a ve vzdělávací oblasti Farmacie.

Hodnocení habilitačních oborů a oborů ke jmenování profesorem je prováděno Národním akreditačním úřadem v rámci žádosti o reakreditaci stávajícího anebo při žádosti o akreditaci nového oboru. V roce 2020 byly dopracovány podklady pro akreditaci oborů habilitačních a profesorských řízení na VFU Brno navazující na obory doktorských studijních programů. Tyto podklady (žádosti) byly schváleny v roce 2020 Radou pro vnitřní hodnocení VFU Brno. Následně VFU Brno v roce 2020 podala žádosti o akreditaci oborů habilitačních a profesorských řízení pro další období na Národní akreditační úřad (NAÚ). V roce 2020 univerzita obdržela od NAÚ akreditaci pro všechny obory habilitačního řízení a řízení ke jmenování profesorem, o něž požádala.

Institucionální akreditace VFU Brno

Národní akreditační úřad Veterinární a farmaceutické univerzité Brno v rámci institucionální akreditace v roce 2019:

- udělil akreditaci pro oblast vzdělávání Veterinární lékařství a Veterinární hygiena pro bakalářské, magisterské i doktorské studijní programy,
- udělil akreditaci pro oblast Farmacie pro magisterské i doktorské studijní programy s tím, že požaduje kontrolní zprávu ke dni 28.2. 2022 týkající se řešení nedostatku u doktorských studijních programů.

Vnitřní akreditace studijních programů Radou pro vnitřní hodnocení VFU Brno

V návaznosti na získání institucionální akreditace pro VFU Brno pro oblast vzdělávání Veterinární lékařství a Veterinární hygiena a pro oblast Farmacie realizovala VFU Brno proces vnitřní akreditace bakalářských, navazujících magisterských a magisterských studijních programů a dále k proces vnitřní akreditace doktorských studijních programů.

V rámci vnitřní akreditace byla udělena v roce 2020 akreditace následujícím studijním programům pro oblast vzdělávání Veterinární lékařství a Veterinární hygiena.

- Veterinární lékařství / Veterinary medicine (MSP)
- Genetika, plemenitba a reprodukce zvířat / Genetics, breeding and animal reproduction (DSP)
- Morfologie, fyziologie a farmakologie / Morphology, physiology and pharmacology (DSP)
- Patologie a parazitologie / Pathology and parasitology (DSP)
- Infekční choroby, mikrobiologie a imunologie / Infectious diseases, microbiology and immunology (DSP)

- Choroby psů, koček a zájmových zvířat / Diseases of dogs, cats and companion animals (DSP)
- Choroby koní, přežvýkavců, prasat a drůbeže / Diseases of horses, ruminants, swine and poultry (DSP)
- Veterinární hygiena a ekologie / Veterinary hygiene and ecology (MSP)
- Bezpečnost a kvalita potravin / Food safety and quality (BSP a NaMSP)
- Ochrana zvířat a welfare / Animal protection and welfare (BSP a NaMSP)
- Zdravotní nezávadnost a kvalita potravin v gastronomii / Food safety and quality in gastronomy (BSP a NaMSP)
- Veterinární ekologie a choroby volně žijících zvířat / Veterinary ecology and wildlife diseases (DSP)
- Chov zvířat, výživa zvířat a biochemie / Animal husbandry, animal nutrition and biochemistry (DSP)
- Ochrana zvířat, welfare and etologie / Animal protection, welfare and behaviour (DSP)
- Veřejné a soudní veterinářství a toxikologie / Veterinary public health, forensic veterinary medicine and toxicology (DSP)
- Hygiena a technologie potravin / Food Hygiene and Technology (DSP).

Pro oblast Farmacie požádala Farmaceutická fakulta o vnitřní akreditaci pro následující studijní programy:

- Farmacie / Pharmacy (MSP)
- Farmakognozie / Pharmacognosy (DSP)
- Farmaceutická chemie / Medicinal chemistry (DSP)
- Farmaceutická technologie / Pharmaceutical technology (DSP)
- Farmakologie a toxikologie/ Pharmacology a toxicology (DSP).

S ohledem na skutečnost, že Farmaceutická fakulta nepředložila souhlas povolovacího orgánu, tj. Ministerstva zdravotnictví, k studijním programům, proces vnitřní akreditace studijních programů pro oblast Farmacie nebyl v Radě pro vnitřní hodnocení dokončen a v souvislosti s odchodem Farmaceutické fakulty z VFU Brno na MU k 1.7. 2020 byl proces vnitřní akreditace studijních programů pro oblast Farmacie na VFU Brno k 30. 6. 2020 zastaven.

Akreditace oborů habilitačního řízení a řízení ke jmenování profesorem Národním akreditačním úřadem pro vysoké školství

Akreditace oborů habilitačního řízení a řízení ke jmenování profesorem je v kompetenci Národního akreditačního úřadu pro vysoké školství. V roce 2020 fakulty dokončily přípravu podkladů pro podání žádosti o akreditaci oborů habilitačního řízení a řízení ke jmenování profesorem v rámci nového systému těchto oborů navazujících na nový systém oborů doktorských studijních

programů a po schválení v Radě pro vnitřní hodnocení univerzity byly podány na NAÚ žádosti o akreditaci následujících oborů habilitačního řízení a řízení ke jmenování profesorem.

- Genetika, plemenitba a reprodukce zvířat / Genetics, breeding and animal reproduction (rozhodnutí NAÚ se očekává v roce 2021)
- Morfologie, fyziologie a farmakologie / Morphology, physiology and pharmacology (rozhodnutí NAÚ se očekává v roce 2021)
- Patologie a parazitologie / Pathology and parasitology (rozhodnutí NAÚ se očekává v roce 2021)
- Infekční choroby, mikrobiologie a imunologie / Infectious diseases, microbiology and immunology (akreditováno NAÚ v roce 2020)
- Choroby psů, koček a zájmových zvířat / Diseases of dogs, cats and companion animals (akreditováno NAÚ v roce 2020)
- Choroby koní, přežvýkavců, prasat a drůbeže / Diseases of horses, ruminants, swine and poultry (akreditováno NAÚ v roce 2020)
- Veterinární ekologie a choroby volně žijících zvířat / Veterinary ecology and wildlife diseases (akreditováno NAÚ v roce 2020)
- Chov zvířat, výživa zvířat a biochemie / Animal husbandry, animal nutrition and biochemistry (rozhodnutí NAÚ se očekává v roce 2021)
- Ochrana zvířat, welfare and etologie / Animal protection, welfare and behaviour (rozhodnutí NAÚ se očekává v roce 2021)
- Veřejné a soudní veterinářství a toxikologie / Veterinary public health, forensic veterinary medicine and toxicology (akreditováno NAÚ v roce 2020)
- Hygiena a technologie potravin / Food Hygiene and Technology (akreditováno NAÚ v roce 2020)

Univerzita obdržela od Národního akreditačního úřadu pro vysoké školství v roce 2020 akreditace pro všechny výše uvedené obory pro habilitační řízení a řízení ke jmenování profesorem.

Pro oblast Farmacie byl proces žádosti o akreditaci oborů habilitačního řízení a řízení ke jmenování profesorem zastaven přechodem Farmaceutické fakulty z VFU na MU k 1. 7. 2020.

Další vnější hodnocení kvality vzdělávání.

Dalším vnějším hodnocením veterinárního vzdělávání na mezinárodní úrovni je hodnocení vzdělávacího procesu v rámci VetNEST, kde dochází k hodnocení vzdělávání především z hlediska realizace mobility studentů a učitelů.

10. NÁRODNÍ A MEZINÁRODNÍ EXCELENCE VYSOKÉ ŠKOLY

Vysoká škola zhodnotí své postavení a významné úspěchy v daném roce v následujících oblastech:

- a) mezinárodní a významná národní výzkumná, vývojová a tvůrčí činnost, integrace výzkumné infrastruktury do mezinárodních sítí a zapojení vysoké školy do profesních či uměleckých sítí,

Mezinárodní excellence – významné postavení v rámci EAEVE (veterinární fakulty)

VFU Brno byla v roce 2020 z mezinárodního pohledu excelentní univerzitou v oblasti veterinární medicíny.

VFU Brno Fakultou veterinárního lékařství a Fakultou veterinární hygieny a ekologie dosáhla po náročné mezinárodní evaluaci konané v roce 2013 a organizované v rámci evropského systému veterinárního vzdělávání zajišťovaného Evropskou asociací veterinárních univerzit a fakult (EAEVE) uvedení na prestižním evropském seznamu pozitivně evaluovaných veterinárních fakult Evropy (List of Evaluated and Approved Institutions by EAEVE). FVL i FVHE splňují požadavky pro veterinární vzdělávání stanovené právními předpisy Evropské unie a další požadavky EAEVE a FVE (European Association of Establishments for Veterinary Education and Federation of Veterinarians of Europe), kvalita výuky je na vysoké úrovni. Veterinární fakulty VFU Brno jsou tak řazeny mezi velmi kvalitní evropské veterinární vysoké školy.

VFU Brno Fakultou veterinárního lékařství a Fakultou veterinární hygieny a ekologie patří mezi ty univerzity, které prošly s pozitivním výsledkem mezinárodní kontrolou posuzující způsobilost fakulty poskytovat kvalitní vzdělávání v oborech, které přímo ovlivňují zdraví člověka, a VFU Brno (její veterinární fakulty) je tak uvedena mezi univerzitami, které mohou poskytovat přístup do oborů regulovaných evropskou směrnicí č. 2005/36/EC. Tato směrnice stanoví pro vybraných 5 oborů (tj. i pro veterinární medicínu) požadavky na studijní program, jeho zajišťování a požadavky na znalosti, zkušenosti a dovednosti absolventů v uvedených vybraných oborech a jejichž plnění podléhá mezinárodní kontrole. Mezinárodní excellence VFU Brno spočívá v tom, že vzdělávání na veterinárních fakultách VFU Brno bylo uznáno směrnicí Evropské unie č. 2005/36/EC, o uznávání odborných kvalifikací.

Významné postavení (veterinární fakulty) v rámci VetNEST (veterinární fakulty)

Veterinární fakulty zauímají významné postavení v rámci Vet NEST (Veterinary Network of European Students and Staff Transfer), v rámci které, je rozvíjena mezinárodní spolupráce z pohledu koordinace veterinární výuky a uskutečňování mezinárodních mobility veterinárních studentů na jednotlivých VetNEST fakultách.

Významné postavení (farmaceutická fakulta) v rámci EAPF (farmaceutická fakulta)

VFU Brno měla v roce 2020 významné postavení také v oblasti farmacie. Farmaceutická fakulta je členem EAPE,

sdužující evropské farmaceutické fakulty a je zařazena mezi fakulty splňující evropskou směrnicí č. 2005/36/EC, regulující přístup do povolání farmaceuta v rámci celé Evropy. Mezinárodní excelence vyplývá z uznání farmaceutického vzdělávání na VFU Brno směrnicí Evropské unie č. 2005/36/EC, o uznávání odborných kvalifikací.

Členství v nejvýznamnějších mezinárodních asociacích, organizacích a sdruženích týkajících se veterinárního nebo farmaceutického vzdělávání

VFU Brno je členem všech významných evropských organizací, které ovlivňují trendy rozvoje veterinárního a farmaceutického vzdělávání na univerzitách v Evropě a to: European University Association (EUA), European University Continuing Education Network (EUCEN); European Association of Establishments for Veterinary Education (EAEVE), European Association of Faculties of Pharmacy (EAFF), Veterinary Network of European Student and Staff Transfer (VetNEST), Federation of Veterinarians of Europe (FVE), European Veterinarians in Education, Research and Industry (EVERI).

VFU Brno je zapojena do mezinárodní spolupráce individuálním působením svých pracovníků v mnoha organizacích a sdruženích. Působení akademických pracovníků v mezinárodních organizacích a sdruženích je velmi bohaté a významně přispívá ke zvyšování kreditu VFU Brno v zahraničí.

CEITEC

Veterinární a farmaceutická univerzita Brno byla v roce 2020 součástí centra excelentního výzkumu Středoevropského technologického institutu Brno (CEITEC), jako jeden ze členů konsorcia vybraných brněnských univerzit a dvou výzkumných institucí. V rámci programu udržitelnosti byly splněny plánované výzkumné cíle v oblasti věd o živé přírodě, pokročilých materiálech a technologiích. Na VFU Brno působí Organizační jednotka (OJ) CEITEC která naplňuje program s názvem Molekulární veterinární medicína soustředěný do čtyř výzkumných skupin. V roce 2020 byly splněny plánované indikátory OJ jako celku ale i v rámci výzkumných skupin. Došlo k dalšímu zlepšení kvality výstupů, především však k vysoké úspěšnosti v soutěži o národní projekty. V rámci každoročního hodnocení mezinárodní vědeckou radou byly kladně posuzovány společenské a ekonomické dopady našeho programu, který plně odpovídá konceptu One Health. V roce 2020 byl ukončen program udržitelnosti a VFU Brno překročila k podepsání smlouvy o pokračování činnosti CEITEC s Masarykovou univerzitou, jako nositelkou CEITEC pro další období.

ICRC

Veterinární a farmaceutická univerzita Brno se svojí činností v roce 2020 podílela na projektu Mezinárodní

centrum klinického výzkumu – ICRC Brno (ICRC). Nositelem projektu je Fakultní nemocnice u sv. Anny v Brně (FNUSA). Projekt je zaměřen na lékařský výzkum především v oblasti kardiovaskulárních, neurologických a onkologických onemocnění člověka. VFU Brno spolupracuje na projektu v jeho části orientované na experimentální ověřování nových poznatků na animálních modelech, zejména prasatech. V roce 2020 VFU Brno spolupracovala s FNUSA na řešení dalších projektů ICRC.

Excelence a významné postavení z národního pohledu.

Excelence a významné postavení z národního pohledu pro VFU Brno spočívá ve skutečnosti, že jedinou institucí poskytující veterinární vzdělávání, svojí současnou úroveň vzdělávání, vědy a výzkumu a poskytování odborných veterinárních činností, svým postavením ve veterinární komunitě i stoletou tradicí je mimořádnou institucí v rámci českého systému vysokoškolského vzdělávání i v rámci veterinární medicíny u nás.

Z národního pohledu má významné postavení farmaceutické vzdělávání na VFU Brno. VFU Brno je jednou ze dvou institucí poskytující farmaceutické vzdělávání v České republice. Farmaceutická fakulta svojí úrovní vzdělávání, vědy a výzkumu a svým postavením ve farmaceutickém odborném společenství je významnou fakultou v rámci českých vysokých škol a univerzit.

b) národní a mezinárodní ocenění vysoké školy,

VFU Brno z pohledu národního kreditu získala po obsáhlém posouzení její činnosti a kvality v roce 2020 institucionální akreditaci od Národního akreditačního úřadu pro vysoké školství, která ji opravňuje k vnitřní akreditaci jejích studijních programů bakalářských, navazujících magisterských, magisterských a doktorských. Institucionální akreditace je významným národním oceněním kvality instituce jako celku a zvyšuje kredit univerzity v rámci národního vysokoškolského prostoru.

Z pohledu mezinárodního ocenění je VFU Brno vnímána jako významná veterinární instituce v rámci evropských i amerických veterinárních fakult a univerzit. V roce 2019 VFU Brno získala z USA rozhodnutí o přidruženém členství v AAVMC (Association of American Veterinary Medical Colleges), což je pro neamerické veterinární univerzity významné prestižní ocenění, kterého dosáhla v Evropě jen velmi malá část evropských veterinárních univerzit. Ve spolupráci s AVVMC pokračovala VFU Brno v roce 2020.

VFU Brno a v rámci ní veterinární fakulty (FVL a FVHE) jsou uvedeny na prestižním seznamu pozitivně evaluovaných veterinárních fakult v Evropě vedeného European Association of Establishments for Veterinary

Education (EAEVE), dokládající, že kvalita veterinární výuky na VFU Brno je na vysoké úrovni. Veterinární fakulty VFU Brno jsou tak řazeny mezi velmi kvalitní evropské veterinární vysoké školy.

- c) mezinárodní hodnocení vysoké školy nebo její součásti, včetně zahraničních akreditací.

VFU Brno a v rámci ní veterinární fakulty (FVL a FVHE) jsou uvedeny na prestižním seznamu pozitivně evaluovaných veterinárních fakult v Evropě vedeného European Association of Establishments for Veterinary Education (EAEVE), dokládající, že kvalita veterinární výuky na VFU Brno je na vysoké úrovni. Veterinární fakulty VFU Brno jsou tak řazeny mezi velmi kvalitní evropské veterinární vysoké školy. Příští mezinárodní evaluace/akreditace veterinárních fakult VFU se očekává v roce 2023.

11. TŘETÍ ROLE VYSOKÉ ŠKOLY

- a) Vysoká škola zhodnotí své působení a výsledky v oblasti přenosu poznatků do praxe (např. centra pro přenos poznatků a technologií, inkubátory, spin-off).

Působení v oblasti přenosu poznatků do praxe

Veterinární a farmaceutická univerzita Brno uskutečňuje přímé působení přenosu poznatků do praxe, a to ve smyslu realizace získaných nových poznatků v rámci uskutečňování odborné činnosti v oblasti veterinární medicíny, farmacie a zemědělské činnosti.

V oblasti veterinární medicíny realizuje VFU Brno odbornou veterinární činnost, ve které uplatňuje získané poznatky, pro vnější subjekty. Rozsah této činnosti byl mimořádný a byl představován činností veterinárních klinik, patologie, laboratoří a dalších veterinárních zařízení univerzity zejména v roce 2020 v následujícím počtu pacientů: psi a kočky – 11075, ptáci, plazi a drobní savci – 4002; drůbež a králíci – 811, koně – 1 041, přežvýkavci – 8980, prasata – 1125.

V rámci praktické činnosti bylo v roce 2020 provedeno v rámci patologie 2314 pitev.

V oblasti farmacie realizuje VFU Brno odbornou farmaceutickou činnost, ve které uplatňuje získané poznatky, pro vnější subjekty. Činnost byla představována činností lékárny VFU Brno na úrovni dispenzačních výkonů a laboratorních výkonů.

V oblasti dalšího přenosu poznatků do praxe realizuje VFU Brno předávání získaných poznatků formou publikace poznatků v odborných časopisech určených praxi, formou certifikovaných metodik, a případně formou patentů.

- b) Vysoká škola charakterizuje svoje působení v regionu (ne jen v regionu svého sídla, ale i případných dalších). Uvede, jakým způsobem probíhá spolupráce s regionálními samosprávami a významnými institucemi v regionu (např. na přípravě strategií a plánů rozvoje regionu, řešení environmentálních a sociálních problémů.)

Působení VFU v regionu

VFU Brno působila v roce 2020 v regionech svého umístění, a to zejména s následujícím zaměřením:

- uskutečňování vzdělávací činnosti v rámci U3V pro seniory regionu se zaměřením na péči o zvířecí společníky člověka, na potraviny a jejich zdravotní nezávadnost a na užívání léčiv,
- uskutečňování odborné veterinární činnosti na klinikách a v chovech zvířat, v rámci veterinární patologie, a v laboratořích a dalších veterinárních zařízeních univerzity pro třetí subjekty regionu včetně veřejnosti (Brno a Jihomoravský kraj),
- uskutečňování farmaceutické činnosti v univerzitní lékárně pro třetí subjekty regionu včetně veřejnosti (Brno a Jihomoravský kraj),
- uskutečňování zemědělské činnosti v rámci Školního zemědělského podniku (Brno a Jihomoravský kraj, Nový Jičín a Severomoravský kraj),
- spolupráce s Magistrátem města Brna a Jihomoravským krajem na aktivitách společenských (např. oceňování osobností, významné události, oslavy aj.), řešení provozních problematik města a kraje (problematika studentů – doprava, ubytování, sociální náležitosti, život ve městě), řešení strategie města a kraje z pohledu využívání pozemků a začlenění pozemků VFU do těchto strategií,
- zapojení do připomínkových rozhodovacích procesů regionální veřejné správy a samosprávy,
- spolupráce s Krajskou veterinární správou v oblasti výuky, ale také provozu univerzity a strategické rozvoje univerzity,
- v rámci podpory obecných společenských hodnot přispívajících ke kultivaci regionálního, národního i mezinárodního společenského prostředí realizace spolupráce univerzit v oblasti koordinace působení univerzit v regionu a podílu na regionálním rozvoji (včetně podílu na kulturních, společenských a sportovních aktivitách v regionu).

- c) Vysoká škola charakterizuje své nadregionální působení a význam (existuje-li).

Nadregionální působení VFU a význam

VFU Brno jako jediná vysoká škola se zaměřením na veterinární lékařství a hygienu a jedna ze zaměřených na farmacii působila významně v roce 2020 s nadregionálním rozsahem, a to s následujícím zaměřením:

- uskutečňování vzdělávací činnosti v rámci programů celoživotního vzdělávání se zaměřením na veterinární péči, péči o zvířata, na nezávadnost potravin (např. jedinečné vzdělávací činnosti s celostátní působností – atestační vzdělávání veterinárních lékařů, vzdělávání v rámci ochrany zvířat a welfare ve smyslu získávání způsobilosti pro činnosti vymezené zákonem apod.),
- uskutečňování odborné veterinární činnosti na klinikách a v chovech zvířat, v rámci veterinární patologie, a v laboratořích a dalších veterinárních zařízeních univerzity pro třetí subjekty včetně veřejnosti v rámci celého státu – kde jedinečné postavení VFU Brno ve veterinární medicíně vytváří kredit a využití univerzity třetími subjekty v nadnárodním (ale také mezinárodním) rozsahu,
- zapojení do připomínkových rozhodovacích procesů veřejné správy a samosprávy, zde VFU Brno připomínkuje (je připomínkovým místem) právní předpisy pro ministerstvo zemědělství (zejména s veterinární problematikou), a také VFU Brno se účastní připomínkování a rozprav v Poslanecké sněmovně a v Senátu řešení problematiky s veterinárním zaměřením a se zaměřením na chovy zvířat a problematiku související a také debat v rámci činnosti Ombudsmana České republiky.
- spolupráce se Státní veterinární správou v oblasti výuky, ale také řešení veterinární problematiky na národní úrovni.

12. ČINNOSTI VYSOKÉ ŠKOLY V SOUVISLOSTI S DOPADY PANDEMIE ZPŮSOBENÉ KORONAVIREM SARSCOV-2

- a) Vysoká škola uvede, jakým způsobem reagovala v průběhu roku na dopady pandemie způsobené koronavirem SARS-CoV-2 v dále uvedených oblastech, a okomentuje činnosti, které realizovala, a to včetně zhodnocení dopadů a ne/úspěšnosti těchto činností.

Oblasti:

- a. vzdělávací činnost,
- b. výzkumná činnost,
- c. třetí role vysoké školy, včetně dalších aktivit (např. přímá a nepřímá podpora studentů mimo oblast výuky, psychologické poradenství, rozšíření/úpravy služeb knihovny apod.).

Vzdělávací činnost

Vzdělávací činnost byla v roce 2020 výrazně zasažena dopady pandemie. Fakulty neprodleně zahájily školení akademických pracovníků pro nové formy on-line výuky, a to včetně poskytnutí metodických návodů. Tam, kde to bylo možné, byla výuka převedena na on-line formu a realizována v souladu s plánovaným rozvrhem. Pro výuku, která nemohla být realizována on-line, byl vytvořen na konci letního semestru výukový blok, ve kterém se podařilo chybějící výuku doplnit. I přes počáteční problémy s on-line formou výuky se podařilo v krátké době zajistit adekvátní náhradu prezenční formy výuky, která zajišťovala potřebný standart kvality vzdělávací činnosti. Z provedených šetření vyplynulo, že studenti byli s úrovní poskytovaného vzdělávání spokojeni a že provedená opatření napomohla úspěšnému zvládnutí negativních dopadů pandemie. V oblasti celoživotního vzdělávání musely být některé kurzy odsunuty. Předpokládáme, že budou realizovány, jakmile to nálezová situace dovolí.

Třetí role vysoké školy

Také třetí role VFU Brno byla pandemií výrazně zasažena. Omezená možnost osobního setkávání snížila spektrum nabízených služeb. Přesto VFU Brno pokračovala v poskytování odborné veterinární péče v rámci svých klinik a dalších veterinárních zařízení univerzity a poskytovala poradenskou činnost pro široké spektrum odborné i laické veřejnosti. Pro studenty bylo zajištěno ubytování dle možností platných opatření, k dispozici měli poradenské centrum ve formě on-line konzultací a řadu dalších forem podpory, kterými se VFU Brno snažila usnadnit těžkou situaci související s dopady pandemie.





Tab. 2.1: Akreditované studijní programy (počty)										
Veterinární a farmaceutická univerzita Brno		Bakalářské studium		Magisterské studium		Navazující magisterské studium		Doktorské studium		CELKEM
		P	K/D	P	K/D	P	K/D	P	K/D	
Fakulta veterinárního lékařství										
Široce vymezené obory ISCED-F	kód									
Programy a kvalifikace – všeobecné vzdělání	00									0
Vzdělávání a výchova	01									0
Umění a humanitní vědy	02									0
Společenské vědy, žurnalistika a informační vědy	03									0
Obchod, administrativa a právo	04									0
Přírodní vědy, matematika a statistika	05									0
Informační a komunikační technologie	06									0
Technika, výroba a stavebnictví	07									0
Zemědělství, lesnictví, rybářství a veterinářství	08			2				7	7	16
Zdravotní a sociální péče, péče o příznivé životní podmínky	09									0
Služby	10									0
Fakulta celkem	X	0	0	2	0	0	0	7	7	16
Fakulta veterinární hygieny a ekologie										
Široce vymezené obory ISCED-F	kód									
Programy a kvalifikace – všeobecné vzdělání	00									0
Vzdělávání a výchova	01									0
Umění a humanitní vědy	02									0
Společenské vědy, žurnalistika a informační vědy	03									0
Obchod, administrativa a právo	04									0
Přírodní vědy, matematika a statistika	05									0
Informační a komunikační technologie	06									0
Technika, výroba a stavebnictví	07									0
Zemědělství, lesnictví, rybářství a veterinářství	08	4	1	2		4		6	6	23
Zdravotní a sociální péče, péče o příznivé životní podmínky	09									0
Služby	10									0
Fakulta celkem	X	4	1	2	0	4	0	6	6	23
Veterinární a farmaceutická univerzita Brno										
Široce vymezené obory ISCED-F	kód									
Programy a kvalifikace – všeobecné vzdělání	00	0	0	0	0	0	0	0	0	0
Vzdělávání a výchova	01	0	0	0	0	0	0	0	0	0
Umění a humanitní vědy	02	0	0	0	0	0	0	0	0	0
Společenské vědy, žurnalistika a informační vědy	03	0	0	0	0	0	0	0	0	0
Obchod, administrativa a právo	04	0	0	0	0	0	0	0	0	0
Přírodní vědy, matematika a statistika	05	0	0	0	0	0	0	0	0	0
Informační a komunikační technologie	06	0	0	0	0	0	0	0	0	0
Technika, výroba a stavebnictví	07	0	0	0	0	0	0	0	0	0
Zemědělství, lesnictví, rybářství a veterinářství	08	4	1	4	0	4	0	13	13	39
Zdravotní a sociální péče, péče o příznivé životní podmínky	09	0	0	0	0	0	0	0	0	0
Služby	10	0	0	0	0	0	0	0	0	0
VŠ CELKEM	X	4	1	4	0	4	0	13	13	39

P = prezenční K/D = kombinované / distanční

Pozn.: * = Fakulta nebo jiná součást vysoké školy uskutečňující akreditovaný studijní program

Tab. 2.2: Studijní programy v cizím jazyce (počty)

Veterinární a farmaceutická univerzita Brno		Bakalářské studium		Magisterské studium		Navazující magisterské studium		Doktorské studium		CELKEM
		P	K/D	P	K/D	P	K/D	P	K/D	
Fakulta veterinárního lékařství										
Široce vymezené obory ISCED-F	kód									
Programy a kvalifikace – všeobecné vzdělání	00									0
Vzdělávání a výchova	01									0
Umění a humanitní vědy	02									0
Společenské vědy, žurnalistika a informační vědy	03									0
Obchod, administrativa a právo	04									0
Přírodní vědy, matematika a statistika	05									0
Informační a komunikační technologie	06									0
Technika, výroba a stavebnictví	07									0
Zemědělství, lesnictví, rybářství a veterinářství	08			2				7	7	16
Zdravotní a sociální péče, péče o příznivé životní podmínky	09									0
Služby	10									0
Fakulta celkem	X	0	0	2	0	0	0	7	7	16
Fakulta veterinární hygieny a ekologie										
Široce vymezené obory ISCED-F	kód									
Programy a kvalifikace – všeobecné vzdělání	00									0
Vzdělávání a výchova	01									0
Umění a humanitní vědy	02									0
Společenské vědy, žurnalistika a informační vědy	03									0
Obchod, administrativa a právo	04									0
Přírodní vědy, matematika a statistika	05									0
Informační a komunikační technologie	06									0
Technika, výroba a stavebnictví	07									0
Zemědělství, lesnictví, rybářství a veterinářství	08	3		2		3		6	6	20
Zdravotní a sociální péče, péče o příznivé životní podmínky	09									0
Služby	10									0
Fakulta celkem	X	3	0	2	0	3	0	6	6	20
Veterinární a farmaceutická univerzita Brno										
Široce vymezené obory ISCED-F	kód									
Programy a kvalifikace – všeobecné vzdělání	00	0	0	0	0	0	0	0	0	0
Vzdělávání a výchova	01	0	0	0	0	0	0	0	0	0
Umění a humanitní vědy	02	0	0	0	0	0	0	0	0	0
Společenské vědy, žurnalistika a informační vědy	03	0	0	0	0	0	0	0	0	0
Obchod, administrativa a právo	04	0	0	0	0	0	0	0	0	0
Přírodní vědy, matematika a statistika	05	0	0	0	0	0	0	0	0	0
Informační a komunikační technologie	06	0	0	0	0	0	0	0	0	0
Technika, výroba a stavebnictví	07	0	0	0	0	0	0	0	0	0
Zemědělství, lesnictví, rybářství a veterinářství	08	3	0	4	0	3	0	13	13	36
Zdravotní a sociální péče, péče o příznivé životní podmínky	09	0	0	0	0	0	0	0	0	0
Služby	10	0	0	0	0	0	0	0	0	0
VŠ CELKEM	X	3	0	4	0	3	0	13	13	36

Pozn.: * = Fakulta nebo jiná součást vysoké školy uskutečňující akreditovaný studijní program

P = prezenční K/D = kombinované / distanční

Tab. 2.3: Joint/Double/Multiple Degree studijní programy realizované se zahraniční VŠ	
Veterinární a farmaceutická univerzita Brno	
Název programu 1	
Partnerské organizace	
Přidružené organizace	
Druh programu (Joint/Double/Multiple Degree)	
Typ programu (bakalářský, navazující magisterský, magisterský, doktorský)	
Počet aktivních studií k 31. 12.	
Název programu 2	
Partnerské organizace	
Přidružené organizace	
Počátek realizace programu	
Druh programu (Joint/Double/Multiple Degree)	
Délka studia (semestry)	
Typ programu (bakalářský, navazující magisterský, magisterský, doktorský)	
Popis organizace studia, včetně přijímání studentů a ukončení	
Jakým způsobem je vydáván diplom a dodatek k diplomu?	
Jakým způsobem jsou realizovány výměny studentů?	
Počet aktivních studií k 31. 12.	

Souhrnné informace k tab. 2.3					
Veterinární a farmaceutická univerzita Brno	Bakalářské studium	Magisterské studium	Navazující magisterské studium	Doktorské studium	Celkem
Počet studijních programů					0
Počet aktivních studií v těchto programech					0

Tab. 2.4: Akreditované studijní programy uskutečňované společně s jinou vysokou školou nebo s veřejnou výzkumnou institucí* se sídlem v ČR

VFU Bmo	
Název studijního programu 1	
Široce vymezený obor ISCED-F	
Partnerská vysoká škola/ instituce*	
Typ programu (bakalářský, navazující magisterský, magisterský, doktorský)	
Počet aktivních studií k 31. 12.	
Název studijního programu 2	
Široce vymezený obor ISCED-F	
Partnerská vysoká škola/ instituce*	
Počátek realizace programu	
Délka studia (semestry)	
Typ programu (bakalářský, navazující magisterský, magisterský, doktorský)	
Popis organizace studia, včetně přijímání studentů a ukončení	
Počet aktivních studií k 31. 12.	

Pozn.: * = Jedná se například o akreditované studijní programy uskutečňované společně s AV ČR či s jinými veřejnými výzkumnými institucemi se sídlem v ČR.

Souhrnné informace k tab. 2.4

VFU Bmo	Bakalářské studium	Magisterské studium	Navazující magisterské studium	Doktorské studium	Celkem
Počet studijních programů					0
Počet aktivních studií v těchto programech					0

Tab. 2.5: Akreditované studijní programy uskutečňované společně s vyšší odbornou školou

VFU Bmo	
Název studijního programu 1	
Široce vymezené obory ISCED-F	
Partnerská vyšší odborná škola	
Typ programu (bakalářský, navazující magisterský, magisterský, doktorský)	
Počet aktivních studií k 31. 12.	
Název studijního programu 2	
Široce vymezené obory ISCED-F	
Partnerská vyšší odborná škola	
Počátek realizace programu	
Délka studia (semestry)	
Typ programu (bakalářský, navazující magisterský, magisterský, doktorský)	
Popis organizace studia, včetně přijímání studentů a ukončení	
Počet aktivních studií k 31. 12.	

Souhrnné informace k tab. 2.5

VFU Bmo	Bakalářské studium	Magisterské studium	Navazující magisterské studium	Doktorské studium	Celkem
Počet studijních programů					0
Počet aktivních studií v těchto programech					0

Tab. 2.6: Kurzy celoživotního vzdělávání (CŽV) na vysoké škole (počty kurzů)

Veterinární a farmaceutická univerzita Brno	kód	Kurzy orientované na výkon povolání			Kurzy zájmové			U3V	CELKEM
		do 15 hod	od 16 do 100 hod	více než 100 hod	do 15 hod	od 16 do 100 hod	více než 100 hod		
Široce vymezené obory ISCED-F	kód								
Programy a kvalifikace – všeobecné vzdělání	00								0
Vzdělávání a výchova	01								0
Umění a humanitní vědy	02								0
Společenské vědy, žurnalistika a informační vědy	03								0
Obchod, administrativa a právo	04								0
Přírodní vědy, matematika a statistika	05								0
Informační a komunikační technologie	06								0
Technika, výroba a stavebnictví	07								0
Zemědělství, lesnictví, rybářství a veterinářství	08	7	13	1	3	6	1	4	35
Zdravotní a sociální péče, péče o příznivé životní podmínky	09							1	1
Služby	10								0
CELEKM	X	7	13	1	3	6	1	5	36

Tab. 2.7: Kurzy celoživotního vzdělávání (CŽV) na vysoké škole (počty účastníků)

Veterinární a farmaceutická univerzita Brno	kód	Kurzy orientované na výkon povolání			Kurzy zájmové			U3V	CELKEM*	Z toho počet účastníků, jež byli přijímáni do akreditovaných studijních programů podle § 60 zákona o vysokých školách
		do 15 hod	od 16 do 100 hod	více než 100 hod	do 15 hod	od 16 do 100 hod	více než 100 hod			
Široce vymezené obory ISCED-F	kód									
Programy a kvalifikace – všeobecné vzdělání	00									
Vzdělávání a výchova	01									
Umění a humanitní vědy	02									
Společenské vědy, žurnalistika a informační vědy	03									
Obchod, administrativa a právo	04									
Přírodní vědy, matematika a statistika	05									
Informační a komunikační technologie	06									
Technika, výroba a stavebnictví	07									
Zemědělství, lesnictví, rybářství a veterinářství	08	142	407	38	172	446	226	168	1599	
Zdravotní a sociální péče, péče o příznivé životní podmínky	09							51	51	
Služby	10									
CELKEM*	X	142	407	38	172	446	226	219	1650	

Pozn.: * = Jelikož jsou vykazovány fyzické osoby, které se mohou účastnit i více kurzů není údaj celkem součtem předcházejících řádků či sloupců, ale odráží stav reálného celkového počtu účastníků kurzů.

Tab. 3.1: Studenti v akreditovaných studijních programech (počty studií)

Veterinární a farmaceutická univerzita Brno		Bakalářské studium		Magisterské studium		Navazující magisterské studium		Doktorské studium		CELKEM
		P	K/D	P	K/D	P	K/D	P	K/D	
Fakulta veterinárního lékařství										
Široce vymezené obory ISCED-F	kód									
Programy a kvalifikace – všeobecné vzdělání	00									0
Vzdělávání a výchova	01									0
Umění a humanitní vědy	02									0
Společenské vědy, žurnalistika a informační vědy	03									0
Obchod, administrativa a právo	04									0
Přírodní vědy, matematika a statistika	05									0
Informační a komunikační technologie	06									0
Technika, výroba a stavebnictví	07									0
Zemědělství, lesnictví, rybářství a veterinářství	08			924				50	16	990
Zdravotní a sociální péče, péče o příznivé životní podmínky	09									0
Služby	10									0
Fakulta celkem	X	0	0	924	0	0	0	50	16	990
Z toho počet žen na Fakultě 1	X			781				41	12	834
Z toho počet cizinců na Fakultě 1	X			374				11	3	388
Fakulta veterinární hygieny a ekologie										
Široce vymezené obory ISCED-F	kód									
Programy a kvalifikace – všeobecné vzdělání	00									0
Vzdělávání a výchova	01									0
Umění a humanitní vědy	02									0
Společenské vědy, žurnalistika a informační vědy	03									0
Obchod, administrativa a právo	04									0
Přírodní vědy, matematika a statistika	05									0
Informační a komunikační technologie	06									0
Technika, výroba a stavebnictví	07									0
Zemědělství, lesnictví, rybářství a veterinářství	08	310	2	372		129		54	27	894
Zdravotní a sociální péče, péče o příznivé životní podmínky	09									0
Služby	10									0
Fakulta celkem	X	310	2	372	0	129	0	54	27	894
Z toho počet žen na Fakultě 2	X	281	2	293		119		42	17	754
Z toho počet cizinců na Fakultě 2	X	38		34		13		8	3	96
Veterinární a farmaceutická univerzita Brno										
Široce vymezené obory ISCED-F	kód									
Programy a kvalifikace – všeobecné vzdělání	00	0	0	0	0	0	0	0	0	0
Vzdělávání a výchova	01	0	0	0	0	0	0	0	0	0
Umění a humanitní vědy	02	0	0	0	0	0	0	0	0	0
Společenské vědy, žurnalistika a informační vědy	03	0	0	0	0	0	0	0	0	0
Obchod, administrativa a právo	04	0	0	0	0	0	0	0	0	0
Přírodní vědy, matematika a statistika	05	0	0	0	0	0	0	0	0	0
Informační a komunikační technologie	06	0	0	0	0	0	0	0	0	0
Technika, výroba a stavebnictví	07	0	0	0	0	0	0	0	0	0
Zemědělství, lesnictví, rybářství a veterinářství	08	310	2	1296	0	129	0	104	43	1884
Zdravotní a sociální péče, péče o příznivé životní podmínky	09	0	0	0	0	0	0	0	0	0
Služby	10	0	0	0	0	0	0	0	0	0
VŠ CELKEM	X	310	2	1296	0	129	0	104	43	1884
Z toho počet žen celkem	X	281	2	1074	0	119	0	83	29	1588
Z toho počet cizinců celkem	X	38	0	408	0	13	0	19	6	484

Pozn.: * = Fakulta nebo jiná součást vysoké školy uskutečňující akreditovaný studijní program

P = prezenční

K/D = kombinované / distanční

Tab. 3.2: Studenti - samoplátcí** (počty studií)										
Veterinární a farmaceutická univerzita Brno		Bakalářské studium		Magisterské studium		Navazující magisterské studium		Doktorské studium		CELKEM
		P	K/D	P	K/D	P	K/D	P	K/D	
Fakulta veterinárního lékařství										
Široce vymezené obory ISCED-F	kód									
Programy a kvalifikace – všeobecné vzdělání	00									0
Vzdělávání a výchova	01									0
Umění a humanitní vědy	02									0
Společenské vědy, žurnalistika a informační vědy	03									0
Obchod, administrativní a právo	04									0
Přírodní vědy, matematika a statistika	05									0
Informační a komunikační technologie	06									0
Technika, výroba a stavebnictví	07									0
Zemědělství, lesnictví, rybářství a veterinářství	08			154						154
Zdravotní a sociální péče, péče o příznivé životní podmínky	09									0
Služby	10									0
Fakulta celkem	X	0	0	154	0	0	0	0	0	154
Fakulta veterinární hygieny a ekologie										
Široce vymezené obory ISCED-F	kód									
Programy a kvalifikace – všeobecné vzdělání	00									0
Vzdělávání a výchova	01									0
Umění a humanitní vědy	02									0
Společenské vědy, žurnalistika a informační vědy	03									0
Obchod, administrativní a právo	04									0
Přírodní vědy, matematika a statistika	05									0
Informační a komunikační technologie	06									0
Technika, výroba a stavebnictví	07									0
Zemědělství, lesnictví, rybářství a veterinářství	08			10						10
Zdravotní a sociální péče, péče o příznivé životní podmínky	09									0
Služby	10									0
Fakulta celkem	X	0	0	10	0	0	0	0	0	10
Veterinární a farmaceutická univerzita Brno										
Široce vymezené obory ISCED-F	kód									
Programy a kvalifikace – všeobecné vzdělání	00	0	0	0	0	0	0	0	0	0
Vzdělávání a výchova	01	0	0	0	0	0	0	0	0	0
Umění a humanitní vědy	02	0	0	0	0	0	0	0	0	0
Společenské vědy, žurnalistika a informační vědy	03	0	0	0	0	0	0	0	0	0
Obchod, administrativní a právo	04	0	0	0	0	0	0	0	0	0
Přírodní vědy, matematika a statistika	05	0	0	0	0	0	0	0	0	0
Informační a komunikační technologie	06	0	0	0	0	0	0	0	0	0
Technika, výroba a stavebnictví	07	0	0	0	0	0	0	0	0	0
Zemědělství, lesnictví, rybářství a veterinářství	08	0	0	164	0	0	0	0	0	164
Zdravotní a sociální péče, péče o příznivé životní podmínky	09	0	0	0	0	0	0	0	0	0
Služby	10	0	0	0	0	0	0	0	0	0
VŠ CELKEM	X	0	0	164	0	0	0	0	0	164

Pozn.: * = Fakulta nebo jiná součást vysoké školy uskutečňující akreditovaný studijní program

Pozn.: ** = Samoplátcem se rozumí osoba (student), která si své studium o cizojazyčném studijním hraří v plné výši sama a vysoká škola ji nevykazuje v počtech studentů rozhodných pro určení výše státního příspěvku na vzdělávací činnost.

P = prezenční

K/D = kombinované / distanční

Tab. 3.3: Studijní neúspěšnost* 1. ročníku** studia (v %)

Veterinární a farmaceutická univerzita Brno	Bakalářské studium			Magisterské studium			Navazující magisterské studium			Doktorské studium			CELKEM
	P	K/D	CELKEM	P	K/D	CELKEM	P	K/D	CELKEM	P	K/D	CELKEM	
Fakulta veterinárního lékařství				15,7%		15,7%				15,4%	29,0%	20,0%	15,9%
Fakulta veterinární hygieny a ekologie	33,3%		33,3%	47,2%		47,2%	2,9%		2,9%	13,3%	13,0%	13,0%	31,0%
Farmaceutická fakulta				16,1%		16,1%				20,0%	0,0%	5,9%	15,3%
VŠ CELKEM	33,3%		33,3%	23,3%		23,3%	2,9%		2,9%	14,7%	6,7%	13,0%	22,5%

Pozn.: * = Studijní neúspěšnost se rozumí podíl počtu studií započatých v kalendářním roce n a součtu neúspěšných studií této kohorty v kalendářních letech n a $n+1$. Viz Metodika.

Pozn.: ** = Jedná se o všechny studenty, kteří se zapsali ke studiu na dané vysoké škole v kalendářním roce n , ať jde o poprvé zapsané na vysokou školu či nikoli.

Pozn.: *** = Fakulta nebo jiná součást vysoké školy uskutečňující akreditovaný studijní program

P = prezenční

K/D = kombinované / distanční

Hodnota CELKEM není součet ani průměr předešlých hodnot (např. pro P a K/D v určitém typu studia). Pro každé pole v tabulce je třeba provést samostatný výpočet.

Příklad:

V roce 2019 (v období od 1.1. do 31.12.) bylo na fakultu zapsáno 500 prezenčních bakalářských studií. V témže a následujícím roce jich bylo z této kohorty neúspěšně ukončeno 180. Studijní neúspěšnost této kohorty v 1. ročníku je $180/500=0,36$, tedy 36 %.

Tab. 3.4: Stipendia* studentům podle účelu stipendia (počty fyzických osob)		
Veterinární a farmaceutická univerzita Brno		
Účel stipendia	Počty studentů	Průměrná výše stipendia**
za vynikající studijní výsledky dle § 91 odst. 2 písm. a)	188	16239
za vynikající vědecké, výzkumné, vývojové, umělecké nebo další tvůrčí výsledky dle § 91 odst. 2 písm. b)	0	0
na výzkumnou, vývojovou a inovační činnost podle zvláštního právního předpisu, § 91 odst.2 písm. c)	60	26833
v případě tíživé sociální situace studenta dle § 91 odst. 2 písm. d)	0	0
v případě tíživé sociální situace studenta dle § 91 odst. 3	13	23538
v případech zvláštního zřetele hodných dle § 91 odst. 2 písm. e)	1943	4606
z toho ubytovací stipendium	1943	4606
na podporu studia v zahraničí dle § 91 odst. 4 písm. a)	18	38432
na podporu studia v ČR dle § 91 odst. 4 písm. b)	7	144785
studentům doktorských studijních programů dle § 91 odst. 4 písm. c)	176	89311
jiná stipendia	549	7522
CELKEM***	2954	12 008

Pozn.: * = Bez ohledu na zdroj prostředků, netýká se pouze prostředků z MŠMT.

Pozn.: ** = Podíl celkové sumy vyplacené na daný typ stipendia za rok a celkového počtu fyzických osob, kterým bylo dané stipendium za rok alespoň jednou vyplaceno. Pokud bylo stipendium jedné osobě vyplaceno vícekrát, je osoba započtena pouze jednou, ale do výpočtu ustoupí součet částek této osobě vyplacených.

Pozn.: *** = Jelikož jsou vykazovány fyzické osoby, které mohou být příjemcem více stipendií počty studentů celkem nejsou součtem předcházejících sloupců, ale odráží stav reálného počtu studentů.

Příklad: Vysokou školou bylo za vynikající studijní výsledky dle § 91 odst. 2 písm. a) vyplaceno studentům za rok celkově 15 000 Kč. Toto stipendium pobírali celkem 3 studenti, přičemž dva ho získali jedenkrát a třetí student třikrát. Průměrná výše tohoto stipendia činila 5 000 Kč (= 15 000/3).

Tab. 4.1: Absolventi akreditovaných studijních programů (počty absolvovaných studií)

Veterinární a farmaceutická univerzita Brno		Bakalářské studium		Magisterské studium		Navazující magisterské studium		Doktorské studium		CELKEM
		P	K/D	P	K/D	P	K/D	P	K/D	
Fakulta veterinárního lékařství										
Široce vymezené obory ISCED-F										
	kód									
Programy a kvalifikace – všeobecné vzdělání	00									0
Vzdělávání a výchova	01									0
Umění a humanitní vědy	02									0
Společenské vědy, žurnalistika a informační vědy	03									0
Obchod, administrativa a právo	04									0
Přírodní vědy, matematika a statistika	05									0
Informační a komunikační technologie	06									0
Technika, výroba a stavebnictví	07									0
Zemědělství, lesnictví, rybářství a veterinářství	08			124				2	2	128
Zdravotní a sociální péče, péče o příznivé životní podmínky	09									0
Služby	10									0
Fakulta celkem	X	0	0	124	0	0	0	2	2	128
Z toho počet žen na FVL	X			105				2	2	109
Z toho počet cizinců na FVL	X			56				1	0	57
Fakulta veterinární hygieny a ekologie										
Široce vymezené obory ISCED-F										
	kód									
Programy a kvalifikace – všeobecné vzdělání	00									0
Vzdělávání a výchova	01									0
Umění a humanitní vědy	02									0
Společenské vědy, žurnalistika a informační vědy	03									0
Obchod, administrativa a právo	04									0
Přírodní vědy, matematika a statistika	05									0
Informační a komunikační technologie	06									0
Technika, výroba a stavebnictví	07									0
Zemědělství, lesnictví, rybářství a veterinářství	08	87		52		76		6	7	228
Zdravotní a sociální péče, péče o příznivé životní podmínky	09									0
Služby	10									0
Fakulta celkem	X	87	0	52	0	76	0	6	7	228
Z toho počet žen na FVHE	X	78		42		70		4	4	198
Z toho počet cizinců na FVHE	X	5		5		7		4	0	21
Farmaceutická fakulta										
Široce vymezené obory ISCED-F										
	kód									
Programy a kvalifikace – všeobecné vzdělání	00									0
Vzdělávání a výchova	01									0
Umění a humanitní vědy	02									0
Společenské vědy, žurnalistika a informační vědy	03									0
Obchod, administrativa a právo	04									0
Přírodní vědy, matematika a statistika	05									0
Informační a komunikační technologie	06									0
Technika, výroba a stavebnictví	07									0
Zemědělství, lesnictví, rybářství a veterinářství	08									0
Zdravotní a sociální péče, péče o příznivé životní podmínky	09			138				6	1	145
Služby	10									0
Fakulta celkem	X	0	0	138	0	0	0	6	1	145
Z toho počet žen na FaF	X			122				5	0	127
Z toho počet cizinců na FaF	X			34				0	0	34

pokračování

Veterinární a farmaceutická univerzita Brno		Bakalářské studium		Magisterské studium		Navazující magisterské studium		Doktorské studium		CELKEM
		P	K/D	P	K/D	P	K/D	P	K/D	
Veterinární a farmaceutická univerzita Brno										
Široce vymezené obory ISCED-F										
	kód									
Programy a kvalifikace – všeobecné vzdělání	00	0	0	0	0	0	0	0	0	0
Vzdělávání a výchova	01	0	0	0	0	0	0	0	0	0
Umění a humanitní vědy	02	0	0	0	0	0	0	0	0	0
Společenské vědy, žurnalistika a informační vědy	03	0	0	0	0	0	0	0	0	0
Obchod, administrativní a právo	04	0	0	0	0	0	0	0	0	0
Přírodní vědy, matematika a statistika	05	0	0	0	0	0	0	0	0	0
Informační a komunikační technologie	06	0	0	0	0	0	0	0	0	0
Technika, výroba a stavebnictví	07	0	0	0	0	0	0	0	0	0
Zemědělství, lesnictví, rybářství a veterinářství	08	87	0	176	0	76	0	8	9	356
Zdravotní a sociální péče, péče o příznivé životní podmínky	09	0	0	138	0	0	0	6	1	145
Služby	10	0	0	0	0	0	0	0	0	0
VŠ CELKEM	X	87	0	314	0	76	0	14	10	501
Z toho počet žen celkem	X	78	0	269	0	70	0	11	6	434
Z toho počet cizinců celkem	X	5	0	95	0	7	0	5	0	112

P = prezenční, K/D = kombinované/ distanční; vykazují se počty úspěšně absolbovaných studií (nikoliv fyzické osoby) v období 1. 1. – 31. 12.

Pozn.: * = Fakulta nebo jiná součást vysoké školy uskutečňující akreditovaný studijní program.

Tab. 5.1: Zájem o studium na vysoké škole

Veterinární a farmaceutická univerzita Brno	Bakalářské studium						Magisterské studium						Navazující magisterské studium						Doktorské studium						
	Počet uchazečů (fyzické osoby)	Počet přihlášek	Počet přijetí	Počet zápisů ke studiu	Počet uchazečů (fyzické osoby)	Počet přihlášek	Počet přijetí	Počet zápisů ke studiu	Počet uchazečů (fyzické osoby)	Počet přihlášek	Počet přijetí	Počet zápisů ke studiu	Počet uchazečů (fyzické osoby)	Počet přihlášek	Počet přijetí	Počet zápisů ke studiu	Počet uchazečů (fyzické osoby)	Počet přihlášek	Počet přijetí	Počet zápisů ke studiu	Počet uchazečů (fyzické osoby)	Počet přihlášek	Počet přijetí	Počet zápisů ke studiu	
Fakulta veterinárního lékařství																									
Široce vymezené obory ISCED-F	kód																								
Programy a kvalifikace – všeobecné vzdělání	00																								
Vzdělávání a výchova	01																								
Umění a humanitní vědy	02																								
Společenské vědy, žurnalistika a informační vědy	03																								
Obchod, administrativa a právo	04																								
Přírodní vědy, matematika a statistika	05																								
Informační a komunikační technologie	06																								
Technika, výroba a stavebnictví	07																								
Zemědělství, lesnictví, rybařství a veterinářství	08							762	766	252	197									17	17	13	13		
Zdravotní a sociální péče, péče o příznivé životní podmínky	09																								
Služby	10																								
Fakulta celkem	X	0	0	0	0	0	0	766	766	252	197	0	0	0	0	0	0	0	0	17	17	13	13	0	
Fakulta veterinární hygieny a ekologie																									
Široce vymezené obory ISCED-F	kód																								
Programy a kvalifikace – všeobecné vzdělání	00																								
Vzdělávání a výchova	01																								
Umění a humanitní vědy	02																								
Společenské vědy, žurnalistika a informační vědy	03																								
Obchod, administrativa a právo	04																								
Přírodní vědy, matematika a statistika	05																								
Informační a komunikační technologie	06																								
Technika, výroba a stavebnictví	07																								
Zemědělství, lesnictví, rybařství a veterinářství	08	296	313	286	139	441	444	236	123	84	89	87	61	25	25	20									
Zdravotní a sociální péče, péče o příznivé životní podmínky	09																								
Služby	10																								
Fakulta celkem	X	313	286	139	444	236	123	84	89	87	61	25	25	20											

pokračování

Veterinární a farmaceutická univerzita Brno	Bakalářské studium				Magisterské studium				Navazující magisterské studium				Doktorské studium			
	Počet uchazečů (fyzické osoby)	Počet přihlášek	Počet přijetí	Počet zápisů ke studiu	Počet uchazečů (fyzické osoby)	Počet přihlášek	Počet přijetí	Počet zápisů ke studiu	Počet uchazečů (fyzické osoby)	Počet přihlášek	Počet přijetí	Počet zápisů ke studiu	Počet uchazečů (fyzické osoby)	Počet přihlášek	Počet přijetí	Počet zápisů ke studiu
Farmaceutická fakulta																
Široce vymezené obory ISCED-F	kód															
Programy a kvalifikace – všeobecné vzdělání	00															
Vzdělávání a výchova	01															
Umění a humanitní vědy	02															
Společenské vědy, žurnalistika a informační vědy	03															
Obchod, administrativa a právo	04															
Přírodní vědy, matematika a statistika	05															
Informační a komunikační technologie	06															
Technika, výroba a stavebnictví	07															
Zemědělský, lesnický, rybnářství a veterinářství	08															
Zdravotní a sociální péče, péče o příznivé životní podmínky	09					487	219	175					0	0	0	0
Služby	10															
Fakulta celkem	X	0	0	0	0	487	219	175	0	0	0	0	0	0	0	0
Veterinární a farmaceutická univerzita Brno																
Široce vymezené obory ISCED-F	kód															
Programy a kvalifikace – všeobecné vzdělání	00															
Vzdělávání a výchova	01															
Umění a humanitní vědy	02															
Společenské vědy, žurnalistika a informační vědy	03															
Obchod, administrativa a právo	04															
Přírodní vědy, matematika a statistika	05															
Informační a komunikační technologie	06															
Technika, výroba a stavebnictví	07															
Zemědělský, lesnický, rybnářství a veterinářství	08	296	313	286	139	896	1 210	488	320	84	89	87	61	41	42	38
Zdravotní a sociální péče, péče o příznivé životní podmínky	09					487	487	219	175							
Služby	10															
Vysoká škola CELKEM	X	296	313	286	139	1 356	1 697	707	495	84	89	87	61	41	42	38

Pozn.: * – Fakulta nebo jiná součást vysoké školy uskutečňující akreditovaný studijní program

P = přezrcení

K/D = kombinované / distanční

VFU Brno	Akademická pracovníci										Vědci a odborní pracovníci**				Ostatní zaměstnanci****	CELKEM zaměstnanci
	CELKEM akademická pracovníci	Profesoři	Docenti	Odborní asistenti	Asistenti	Lektoři	Vědci, výzkumní a vývojoví pracovníci podílející se na pedagog. činnosti	Mimořádní profesoři	Postdoktorandi („postdok“)**	Vědci pracovníci nespádající do ostatních kategorií	Ostatní vědci, výzkumní a vývojoví pracovníci****					
Fakulta 1 FVJ*****	108.330	14.325	9.308	56.634	28.063	0.000	0.000	0.000	0.000	0.000	3.976	0.000	0.000	128.503	240.809	
Počty žen na fakultě 1	58.694	2.810	1.000	35.112	19.772	0.000	0.000	0.000	0.000	0.000	2.817	0.000	0.000	109.099	170.610	
Fakulta 2 FVHE*****	91.064	11.978	14.633	47.941	16.512	0.000	0.000	0.000	0.000	0.000	5.021	0.000	0.000	81.919	178.004	
Počty žen na fakultě 2	63.005	6.000	10.917	33.792	12.296	0.000	0.000	0.000	0.000	0.000	3.421	0.000	0.000	73.386	139.812	
Fakulta 3 FaF*****	27.680	1.150	7.583	13.031	5.916	0.000	0.000	0.000	0.000	0.000	0.400	0.000	0.000	18.237	46.317	
Počty žen na fakultě 2	14.143	0.000	2.100	8.822	3.221	0.000	0.000	0.000	0.000	0.000	0.000	0.000	0.000	16.462	30.605	
Ostatní pracoviště celkem	8.090	0.007	0.000	4.833	3.250	0.000	0.000	0.000	0.000	0.000	18.979	0.000	0.000	112.869	139.938	
Počty žen na ostatních pracovištích	5.083	0.000	0.000	2.833	2.250	0.000	0.000	0.000	0.000	0.000	12.217	0.000	0.000	70.657	87.957	
CELKEM	235.164	27.460	31.524	122.439	53.741	0.000	0.000	0.000	0.000	0.000	28.376	0.000	0.000	341.528	605.068	
Celkem žen	140.925	8.810	14.017	80.559	37.539	0.000	0.000	0.000	0.000	0.000	18.455	0.000	0.000	269.604	428.984	

Pozn.: * = Průměrným přepočteným počtem se rozumí podíl celkového počtu skutečně odpracovaných hodin za sledované období od 1. do 31. 12. (ušemi pracovníky ve sledované kategorii; vč. DPP, mimo DPP) a celkového ročního fondu pracovní doby připadajícího na jednoho zaměstnance pracujícího na plnou pracovní dobu.

Pozn.: ** = Vědeckým pracovníkem se u tohoto případě rozumí vědecký pracovník, který není akademickým pracovníkem dle § 70 zákona č. 111/1998 Sb., o vysokých školách.

Pozn.: *** = Pracovník/pracovnice dané výzkumné instituce nebo vysoké školy do pěti let po obhájení akademického titulu Ph.D., nebo jeho ekvivalentu. Pracuje jako součást vědeckého týmu dané instituce obvykle pod vedením zkušených vědeckých pracovníků na konkrétním úkolu a publikuje své výsledky samostatně i v rámci tvůrčího týmu. Má s výzkumnou institucí uzavřen pracovní poměr na dobu určitou (o trvání 1-3 let) na jedno, maximálně tři období po sobě. Jeho/její mzda podléhá pravidlům mzdového systému dané instituce, přičemž vedle toho může získat odměny v rámci výzkumných grantových projektů.

Pozn.: **** = Kategorie „Ostatní vědci, výzkumní a vývojoví pracovníci“ zahrnuje technické a odborné pracovníky, kteří se přímo nepodílejí na výzkumu, ale jsou pro výzkumnou činnost nepostradatelní (např. obsluha research facility).

Pozn.: ***** = Ostatními zaměstnanci se rozumí všichni další pracovníci, kteří se přímo nepodílejí na uzpůsobování a vedení výzkumu. Jedná se tedy zejména o administrativní, technické a jiné zaměstnance.

Pozn.: ***** = Fakulta nebo jiná součást vysoké školy uskutečňující akreditovaný studijní program.

Tab. 6.2: Vělková struktura akademických, vědeckých a ostatních pracovníků (počty fyzických osob*)

VfU Brno	Akademičtí pracovníci												Vědci a odborní pracovníci**						z toho ženy					
	Profesoři		Docenti		Odborní asistenti		Asistenti		Lektoři		Vědci, výzkumní a vývojoví pracovníci podléající se na pedagog. činnosti		Mimořádní profesoři		Postdoktorandi („postdok“)**		Vědci pracovníci nespádající do ostatních kategorií			Ostatní vědci, výzkumní a vývojoví pracovníci****		Ostatní zaměstnanci****		CELKEM
	CELKEM	ženy	CELKEM	ženy	CELKEM	ženy	CELKEM	ženy	CELKEM	ženy	CELKEM	ženy	CELKEM	ženy	CELKEM	ženy	CELKEM	ženy		CELKEM	ženy	CELKEM	ženy	
do 29 let	0	0	0	0	2	2	31	25	0	0	0	0	0	0	0	0	0	9	6	47	31	89	64	
30-39 let	0	0	1	1	58	42	29	21	0	0	0	0	0	0	0	0	0	16	15	41	33	145	112	
40-49 let	4	2	10	4	51	33	6	3	0	0	0	0	0	0	0	0	0	4	3	84	68	159	113	
50-59 let	7	1	7	3	17	11	9	2	0	0	0	0	0	0	0	0	0	1	0	91	75	132	92	
60-69 let	13	5	9	6	8	3	3	1	0	0	0	0	0	0	0	0	0	0	0	50	34	83	49	
nad 70 let	8	2	2	0	1	1	2	1	0	0	0	0	0	0	0	0	0	1	1	22	18	36	23	
CELKEM	32	10	29	14	137	92	80	53	0	0	0	0	0	0	0	0	0	31	25	335	259	644	453	

Pozn.: * = Uvede se celkový počet zaměstnanců/pracovníků bez ohledu na výši úvazku, ale pouze o pracovním poměru, bez zahrnutí osob pracujících na DPP a DPČ. Nezařnuje jiné typy smluvních vztahů ale občanského zákoníku, které mají charakter nájmu služeb.

Pozn.: ** = Vědeckým pracovníkem se v tomto případě rozumí vědecký pracovník, který není akademickým pracovníkem dle § 70 zákona č. 111/1998 Sb. o vysokých školách.

Pozn.: *** = Pracovník/pracovnice dané výzkumné instituce nebo vysoké školy do pěti let po obhájení akademického titulu Ph.D., nebo jeho ekvivalentu. Pracuje jako součást vědeckého týmu dané instituce obvykle pod vedením zkušených vědeckých pracovníků na konkrétním úkolu a publikuje své výsledky samostatně i v rámci svého týmu. Má s výzkumnou institucí uzavřen pracovní poměr na dobu určitou (o trvání 1-3 let) na jedno, maximálně tři období po sobě. Jeho/její mzda podléhá pravidlům mzdového systému dané instituce, přičemž vedle toho může získat odměny v rámci výzkumných grantových projektů.

Pozn.: **** = Kategorie „Ostatní vědci, výzkumní a vývojoví pracovníci“ zahrnuje technické a odborné pracovníky, kteří se přímo nepodílejí na výzkumu, ale jsou pro výzkumnou činnost nepostradatelní (např. obsluha research facility).

Pozn.: ***** = Ostatními zaměstnanci se rozumí všichni další pracovníci, kteří se přímo nepodílejí na vzdělávání a výzkumu. Jedná se tedy zejména o administrativní, technické a jiné zaměstnance.

Tab. 6.3: Počty akademických a vědeckých pracovníků podle rozsahu pracovních úvazků a nejvyšší dosažené kvalifikace (počty fyzických osob dle rozsahu úvazků)

VFU Bmo	Akademičtí pracovníci								Vědeckí pracovníci*		CELKEM	z toho ženy
Fakulta 1 FVL**	prof.		doc.		DrSc., CSc., Dr., Ph.D., Th.D.		ostatní		CELKEM	ženy		
Rozsahy úvazků	CELKEM	ženy	CELKEM	ženy	CELKEM	ženy	CELKEM	ženy	CELKEM	ženy		
do 0,3	1	0	2	0	7	2	10	3	5	5	25	10
0,31-0,5	1	0	0	0	11	8	23	17	0	0	35	25
0,51-0,7	6	1	1	0	4	2	1	0	0	0	12	3
0,71-1	11	3	9	1	52	34	15	11	0	0	87	49
více než 1	0	0	0	0	0	0	0	0	0	0	0	0
CELKEM	19	4	12	1	74	46	49	31	5	5	159	87
Fakulta 2 FVHE**	prof.		doc.		DrSc., CSc., Dr., Ph.D., Th.D.		ostatní		CELKEM	ženy		
Rozsahy úvazků	CELKEM	ženy	CELKEM	ženy	CELKEM	ženy	CELKEM	ženy	CELKEM	ženy		
do 0,3	0	0	3	3	2	1	2	0	4	3	11	7
0,31-0,5	0	0	1	0	8	8	17	14	0	0	26	22
0,51-0,7	2	0	0	0	5	4	0	0	0	0	7	4
0,71-1	11	6	13	10	45	32	6	3	0	0	75	51
více než 1	0	0	0	0	0	0	0	0	0	0	0	0
CELKEM	13	6	17	13	60	45	25	17	4	3	119	84
Fakulta 3 FaF**	prof.		doc.		DrSc., CSc., Dr., Ph.D., Th.D.		ostatní		CELKEM	ženy		
Rozsahy úvazků	CELKEM	ženy	CELKEM	ženy	CELKEM	ženy	CELKEM	ženy	CELKEM	ženy		
do 0,3											0	0
0,31-0,5											0	0
0,51-0,7											0	0
0,71-1											0	0
více než 1											0	0
CELKEM	0	0	0	0	0	0	0	0	0	0	0	0
Ostatní pracoviště celkem**	prof.		doc.		DrSc., CSc., Dr., Ph.D., Th.D.		ostatní		CELKEM	ženy		
Rozsahy úvazků	CELKEM	ženy	CELKEM	ženy	CELKEM	ženy	CELKEM	ženy	CELKEM	ženy		
do 0,3	0	0	0	0	0	0	0	0	6	4	6	4
0,31-0,5	0	0	0	0	0	0	0	0	10	9	10	9
0,51-0,7	0	0	0	0	0	0	0	0	1	1	1	1
0,71-1	0	0	0	0	5	3	4	3	5	3	14	9
více než 1	0	0	0	0	0	0	0	0	0	0	0	0
CELKEM	0	0	0	0	5	3	4	3	22	17	31	23
VFU Bmo	prof.		doc.		DrSc., CSc., Dr., Ph.D., Th.D.		ostatní		CELKEM	ženy		
Rozsahy úvazků	CELKEM	ženy	CELKEM	ženy	CELKEM	ženy	CELKEM	ženy	CELKEM	ženy		
do 0,3	1	0	5	3	9	3	12	3	15	12	42	21
0,31-0,5	1	0	1	0	19	16	40	31	10	9	71	56
0,51-0,7	8	1	1	0	9	6	1	0	1	1	20	8
0,71-1	22	9	22	11	102	69	25	17	5	3	176	109
více než 1	0	0	0	0	0	0	0	0	0	0	0	0
CELKEM	32	10	29	14	139	94	78	51	31	25	309	194
VŠ CELKEM	32	10	29	14	139	94	78	51	31	25	309	194

Pozn.: uvádí se pouze nejvyšší dosažený akademický titul

Pozn.: * = vědeckým pracovníkem se v tomto případě rozumí osoba, která není akademickým pracovníkem dle § 70 zákona č. 111/1998 Sb., o vysokých školách.

Pozn.: ** = fakulta nebo jiná součást vysoké školy uskutečňující akreditovaný studijní program.

Tab. 6.4: Vedoucí pracovníci (fyzické osoby)

VFU Brno	Rektor/ Děkan	Prorektor/ Proděkan	Akademický senát	Vědecká/ umělecká/ akademická rada	Kvestor/ Tajemník**	Správní rada	Ředitel ústavu, vysokoškolského zemědělského nebo lesního statku a ostatních pracovišť	Vedoucí pracovník katedry/ institutu/ výzkumného pracoviště****	Vedoucí pracovníci CELKEM *****
VFU Brno – úroveň VŠ/rektorátu, nikoliv údaje za součástí VŠ	1	3	16	43	1	12			76
z toho ženy			7	6		2			15
Fakulta 1 FVL*	1	2	36	37	1			12	89
z toho ženy			19	4				1	24
Fakulta 2 FVHE*	1	2	27	40				6	76
z toho ženy	1	1	21	13				3	39
Fakulta 3 (název)*									0
z toho ženy									0
Vysokoškolské ústavy a zemědělské nebo lesnické statky									0
z toho ženy									0
Ostatní pracoviště celkem***									0
z toho ženy									0
Fakulty*, vysokoškolské ústavy a ostatní pracoviště celkem	2	4	63	77	1		0	18	165
z toho ženy	1	1	40	17	0		0	4	63
Vysoká škola CELKEM*****	3	7	79	120	2	12	0	18	241
z toho ženy	1	1	47	23	0	2	0	4	78

Do tabulky se zaznamenávají pouze součásti vysoké školy a pracoviště pro vzdělávací a výzkumnou, vývojovou a inovační, uměleckou nebo další tvůrčí činnost nebo pro poskytování informačních služeb nebo převod technologií. Neuvádí se údaje za administrativní, účelová zařízení pro kulturní a sportovní činnost, pro ubytování a stravování nebo k zajišťování provozu školy.

Pozn.: * = pouze fakulty a součásti pod ně spadající (dle výše uvedené charakteristiky)

Pozn.: ** = podle zákona o vysokých školách, § 25. čl. 2.

Pozn.: *** = pracoviště pro vzdělávací a výzkumnou, vývojovou a inovační, uměleckou nebo další tvůrčí činnost nebo pro poskytování informačních služeb nebo převod technologií dle § 22 odst. c) zákona č. 111/1998 Sb.

Pozn.: **** = vyjmenovaná a obdobná pracoviště pro vzdělávací a výzkumnou, vývojovou a inovační, uměleckou nebo další tvůrčí činnost nebo pro poskytování informačních služeb nebo převod technologií dle § 22 odst. c) zákona č. 111/1998 Sb., spadající pod součást vysoké školy.

Pozn.: ***** = údaj celkem nemusí odrážet reálný stav fyzických osob (jedna osoba může v rámci VŠ či fakulty zastávat více pozic), jedná se o prostý součet buňek.

Tab. 6.5: Akademičtí a vědeckí pracovníci s azíjským státním občanstvím (průměrné přepočtené počty*****)

VFU Brno	Akademičtí pracovníci							Vědeckí a odborní pracovníci**			
	Profesoři	Docenti	Odborní asistenti	Asistenti	Lektoři	Vědeckí, výzkumní a vývojoví pracovníci podílející se na pedagog. činnosti	Postdoktorandi („postdok“)**	Vědeckí pracovníci nespádající do ostatních kategorií	Ostatní vědeckí, výzkumní a vývojoví pracovníci****	Ostatní zaměstnanci*****	
Fakulta 1 FVl*											
v tom: Německo											
Polsko											
Rakousko	0,5										
Slovensko			10,5	7,4						3,11	
ostatní státy EU				1,5						1	
ostatní státy mimo EU											
ženy z celkového počtu (bez ohledu na státní občanství)			7,5	6,9						3,11	
Fakulta 2 FVHE*											
v tom: Německo											
Polsko											
Rakousko											
Slovensko		0,8	5,45	2,5							
ostatní státy EU											
ostatní státy mimo EU			3							1,5	
ženy z celkového počtu (bez ohledu na státní občanství)			4,8	1						1	
Fakulta 3 FaF*											
v tom: Německo											
Polsko											
Rakousko											
Slovensko	0,5	0,75		0,4	0,8					1,2	
ostatní státy EU											
ostatní státy mimo EU					0,2						
ženy z celkového počtu (bez ohledu na státní občanství)		0,25		0,1	0,2					1,2	

pokračování

VFU Brno	Akademická pracovníci						Vědci a odborní pracovníci**				Ostatní zaměstnanci****	
	Profesoři	Docenti	Odborní asistenti	Asistenti	Lektoři	Vědci, výzkumní a vývojoví pracovníci podílející se na pedagog. činnosti	Postdoktorandi („postdok“)**	Vědci pracovníci nespádající do ostatních kategorií	Ostatní vědci, výzkumní a vývojoví pracovníci****			
Ostatní pracoviště celkem												
v tom: Německo												
Polsko												
Rakousko												
Slovensko											3,8	
ostatní státy EU											0,4	
ostatní státy mimo EU											0,7	
ženy z celkového počtu (bez ohledu na státní občanství)											3,4	
VŠ CELKEM												
v tom: Německo	0	0	0	0	0	0	0	0	0	0	0	0
Polsko	0	0	0	0	0	0	0	0	0	0	0	0
Rakousko	0,5	0	0	0	0	0	0	0	0	0	0	0
Slovensko	0,5	1,55	15,95	10,3	0,8	0	0	0	0	0	3,8	4,31
ostatní státy EU	0	0	0	1,5	0	0	0	0	0	0	0,4	1
ostatní státy mimo EU	0	0	3	0	0,2	0	0	0	0	0	0,7	1,5
ženy z celkového počtu (bez ohledu na státní občanství)	0	0,25	12,3	8	0,2	0	0	0	0	0	3,4	5,31

Pozn.: * = Fakulta nebo jiná součást vysoké školy uskutečňující akreditovaný studijní program.

Pozn.: ** = Vědeckým pracovníkem se o tomto případě rozumí vědecký pracovník, který není akademickým pracovníkem dle § 70 zákona č. 111/1998 Sb., o vysokých školách.

Pozn.: *** = Pracovník/pracovnice dané výzkumné instituce nebo vysoké školy do pěti let po obhájení akademického titulu Ph.D., nebo jeho ekvivalentu. Pracuje jako součást vědeckého týmu dané instituce obvykle pod vedením zkušených vědeckých pracovníků na konkrétním úkolu a publikuje své výsledky samostatně i v rámci tvůrčího týmu. Má s výzkumnou institucí uzavřen pracovní poměr na dobu určitou (o trvání 1-3 let) na jedno, maximálně tři období po sobě. Jeho/její mzda podléhá pravidlům mzdového systému dané instituce, přičemž vedle toho může získat odměny v rámci výzkumných grantových projektů.

Pozn.: **** = Kategorie „Ostatní vědci, výzkumní a vývojoví pracovníci“ zahrnuje technické a odborné pracovníky, kteří se přímo nepodílejí na výzkumu, ale jsou pro výzkumnou činnost nepostradatelní (např. obsluha research facility).

Pozn.: ***** = Ostatními zaměstnanci se rozumí ošiční další pracovníci, kteří se přímo nepodílejí na vzdělávání a výzkumu. Jedná se tedy zejména o administrativní, technické a jiné zaměstnance.

Pozn.: **** = Průměrným přepočteným počtem se rozumí podíl celkového počtu skutečně odpracovaných hodin za sledované období od 1. 1. do 31. 12. ošemi pracovníky (ve sledované kategorii; uč. DPP, mimo DPP) a celkového ročního fondu pracovní doby připadajícího na jednoho zaměstnance pracujícího na plnou pracovní dobu.

Tab. 6.6: Nově jmenovaní docenti a profesoři (počty)

VFU Brno	Počet			Věkový průměr nově jmenovaných***
	Na dané VŠ*		Kmenoví zaměstnanci VŠ jmenovaní na jiné VŠ**	
	Celkem	Z toho kmenoví zaměstnanci dané VŠ		
Fakulta 1 FVL****				
Profesoři jmenovaní v roce 2020				
z toho ženy				
Docenti jmenovaní v roce 2020				
z toho ženy				
Fakulta 2 FVHE****				
Profesoři jmenovaní v roce 2020	1	1		44
z toho ženy				
Docenti jmenovaní v roce 2020	2	2		44
z toho ženy	1	1		47
Fakulta 3 FaF****				
Profesoři jmenovaní v roce 2020				
z toho ženy				
Docenti jmenovaní v roce 2020				
z toho ženy				
CELKEM profesoři	1	1		44
z toho ženy				
CELKEM docenti	2	2		44
z toho ženy	1	1		47

Pozn.: * = Zahrnuty jsou veškeré habilitace a jmenování, které proběhly v daném kalendářním roce na dané VŠ, bez ohledu na to, zda nově jmenovaní docenti a profesoři kmenově spadají pod tuto VŠ.

Pozn.: ** = Uvádí se počty docentů a profesorů, kteří kmenově spadají pod danou VŠ, ale byli jmenováni na jiné VŠ.

Pozn.: *** = Věkový průměr se vypočítá z celkového počtu nově jmenovaných na dané VŠ (fakultě nebo celkového počtu).

Pozn.: **** = Fakulta nebo jiná součást vysoké školy uskutečňující akreditovaný studijní program

Tab. 7.1: Zapojení vysoké školy do programů mezinárodní spolupráce (bez ohledu na zdroj financování)

VFU Brno	H2020/ 7. rámcový program EK			CELKEM
	CELKEM	Z toho Marie-Curie Actions	Ostatní	
Počet projektů*				0
Počet vyslaných studentů**				0
Počet přijatých studentů***				0
Počet vyslaných akademických a vědeckých pracovníků****				0
Počet přijatých akademických a vědeckých pracovníků*****				0
Dotace v tis. Kč*****				0

Pozn.: * = Jedná se o v daném roce probíhající projekty.

Pozn.: ** = Využijící studenti (tj. počty výjezdů) – kteří v roce 2020 absolvovali zahraniční pobyt; započítávají se i ti studenti, jejichž pobyt začal v roce 2019. Započítávají se pouze studenti, jejichž pobyt trval více než 4 týdny (28 dní). Pokud VŠ uvádí i jinak dlouhé výjezdy, uvede to v poznámce k tabulce.

Pozn.: *** = Přijíždějící studenti (tj. počty příjezdů) – kteří přijeli v roce 2020; započítávají se i ti studenti, jejichž pobyt začal v roce 2019. Započítávají se pouze studenti, jejichž pobyt trval více než 4 týdny (28 dní). Pokud VŠ uvádí i jinak dlouhé výjezdy, uvede to v poznámce k tabulce.

Pozn.: **** = Využijící akademičtí pracovníci (tj. počty výjezdů) – kteří v roce 2020 absolvovali zahraniční pobyt; započítávají se i ti pracovníci, jejichž pobyt začal v roce 2019.

Pozn.: ***** = Přijíždějící akademičtí pracovníci (tj. počty příjezdů) – kteří přijeli v roce 2020; započítávají se i ti pracovníci, jejichž pobyt začal v roce 2019.

Pozn.: ***** = Uvedené částky představují celkové finanční zdroje projektů, včetně spolufinancování MŠMT.

Tab. 7.2: Mobilita studentů, akademických a ostatních pracovníků podle zemí^{*****} (bez ohledu na zdroj financování) (vysoká škola bez dalšího zásahu pouze vyplní tabulku příslušnými hodnotami)

VFU Brno	Počet vyslaných studentů*			Počet přijatých studentů**		Počet vyslaných akademických pracovníků***	Počet přijatých akademických pracovníků****	Počet vyslaných ostatních pracovníků***	Počet přijatých ostatních pracovníků****	CELKEM za zemi
	Celkem	Absolventské stáže (z celkem) ^{*****}	Virtuálně1 (z celkem)	Virtuálně1 (z celkem)	Celkem					
Afghánská islámská republika										0
Albánská republika				0	1					1
Antarktida										0
Alžírská demokratická a lidová republika										0
Území Americká Samoa										0
Andorrské knížectví										0
Angolská republika										0
Antigua a Barbuda										0
Ázerbájdžánská republika										0
Argentinská republika										0
Australské společenství										0
Rakouská republika										0
Bahamské společenství										0
Království Bahrajn										0
Bangladéšská lidová republika										0
Arménská republika										0
Barbados										0
Belgické království	1	0	0	0	1	1				3
Bermudy										0
Bhútánské království										0
Mnohonárodní stát Bolívie										0
Bosna a Hercegovina				0	1					1
Botswanská republika										0
Bouvetův ostrov										0
Brazílská federativní republika										0
Belize										0
Britské území v Indickém oceánu										0

pokračování

TABULKOVÁ ČÁST

VFU Brno	Počet vyslaných studentů*			Počet přijatých studentů**		Počet vyslaných akademických pracovníků***	Počet přijatých akademických pracovníků****	Počet vyslaných ostatních pracovníků***	Počet přijatých ostatních pracovníků****	CELKEM za zemi
	Země	Celkem	Absolventské stáže (z celkem)*****	Virtuálně1 (z celkem)	Virtuálně1 (z celkem)					
Šalomounovy ostrovy										0
Britské Panenské ostrovy										0
Kosovská republika										0
Stát Brunej Darussalam										0
Bulharská republika				0	1					1
Republika Myanmarský svaz										0
Burundská republika										0
Běloruská republika										0
Kambodžské království										0
Kamerunská republika										0
Kanada										0
Kapverdská republika										0
Kajmanské ostrovy										0
Středoafriická republika										0
Šrílanská demokratická socialistická republika										0
Čadská republika										0
Chilská republika										0
Čínská lidová republika										0
Čínská republika (Tchaj-wan)										0
Území Vánoční ostrov										0
Území Kokosové (Keelingovy) ostrovy										0
Kolumbijská republika										0
Komorský svaz										0
Departement Mayotte										0
Konžská republika										0
Konžská demokratická republika										0

pokračování

VFU Brno	Počet vyslaných studentů*			Počet přijatých studentů**		Počet vyslaných akademických pracovníků***	Počet přijatých akademických pracovníků****	Počet vyslaných ostatních pracovníků***	Počet přijatých ostatních pracovníků****	CELKEM za zemi
	Celkem	Absolventské stáže (z celkem)*****	Virtuálně1 (z celkem)	Virtuálně1 (z celkem)	Celkem					
Cookovy ostrovy										0
Kostarická republika										0
Chorvatská republika	1	0	0	0	1					2
Kubánská republika										0
Kyperská republika										0
Česká republika										0
Beninská republika										0
Dánské království										0
Dominické společenství										0
Dominikánská republika										0
Ekvádorská republika										0
Salvadorská republika										0
Republika Rovníková Guinea										0
Etiopská federativní demokratická republika										0
Stát Eritrea										0
Estonská republika										0
Faerské ostrovy										0
Falklandy (Malvíny)										0
Jižní Georgie a Jižní Sandwichovy ostrovy										0
Fidžijská republika										0
Finská republika	2	0	0							2
Provincie Alandy										0
Francouzská republika				0	1					1
Francouzská Guyana										0
Francouzská Polynésie										0
Francouzská jižní a antarktická území										0
Džibutská republika										0

pokračování

TABULKOVÁ ČÁST

VFU Bmo	Počet vyslaných studentů*			Počet přijatých studentů**		Počet vyslaných akademických pracovníků***	Počet přijatých akademických pracovníků****	Počet vyslaných ostatních pracovníků***	Počet přijatých ostatních pracovníků****	CELKEM za zemi
	Země	Celkem	Absolventské stáže (z celkem)*****	Virtuálně1 (z celkem)	Virtuálně1 (z celkem)					
Gabonská republika										0
Gruzie										0
Gambijská republika										0
Palestinská autonomní území										0
Spolková republika Německo				0	1					1
Ghanská republika										0
Gibraltar										0
Republika Kiribati										0
Řecká republika										0
Grónsko										0
Grenada										0
Region Guadeloupe										0
Teritorium Guam										0
Guatemalská republika										0
Guinejská republika										0
Guyanská kooperativní republika										0
Republika Haiti										0
Heardův ostrov a MacDonaldivy ostrovy										0
Vatikánský městský stát										0
Honduraská republika										0
Zvláštní administrativní oblast Čínské lidové republiky Hongkong										0
Maďarsko										0
Islandská republika										0
Indická republika										0
Indonéská republika										0
Íránská islámská republika										0
Írácká republika										0
Irsko										0
Stát Izrael										0

pokračování

VFU Brno	Počet vyslaných studentů*			Počet přijatých studentů**		Počet vyslaných akademických pracovníků***	Počet přijatých akademických pracovníků****	Počet vyslaných ostatních pracovníků***	Počet přijatých ostatních pracovníků****	CELKEM za zemi
	Celkem	Absolventské stáže (z celkem)*****	Virtuálně1 (z celkem)	Virtuálně1 (z celkem)	Celkem					
Italská republika	1	0	0	0	3					4
Republika Pobřeží slonoviny										0
Jamajka										0
Japonsko										0
Republika Kazachstán										0
Jordánské hášimovské království										0
Keňská republika										0
Korejská lidově demokratická republika										0
Korejská republika										0
Kuvajtský stát										0
Kyrgyzská republika										0
Laoská lidově demokratická republika										0
Libanonská republika										0
Lesothské království										0
Lotyšská republika										0
Liberijská republika										0
Libyjský stát										0
Lichtenštejnské knížectví										0
Litevská republika				0	3					3
Lucemburské velkovévodství										0
Zvláštní administrativní oblast Čínské lidové republiky Macao										0
Madagaskarská republika										0
Malawiská republika										0
Malajsie										0
Maledivská republika										0
Republika Mali										0
Maltská republika										0
Martinik										0
Mauritánská islámská republika										0

pokračování

TABULKOVÁ ČÁST

VFU Brno	Počet vyslaných studentů*			Počet přijatých studentů**		Počet vyslaných akademických pracovníků***	Počet přijatých akademických pracovníků****	Počet vyslaných ostatních pracovníků***	Počet přijatých ostatních pracovníků****	CELKEM za zemi
	Země	Celkem	Absolventské stáže (z celkem)*****	Virtuálně1 (z celkem)	Virtuálně1 (z celkem)					
Mauricijská republika										0
Spojené státy mexické										0
Monacké knížectví										0
Mongolsko										0
Moldavská republika										0
Černá Hora										0
Montserrat										0
Marocké království										0
Mosambická republika										0
Sultanát Omán										0
Namibijská republika										0
Republika Nauru										0
Nepálská federativní demokratická republika										0
Nizozemsko						1				1
Země Curaçao										0
Aruba										0
Svatý Martin (NL)										0
Bonaire, Svátý Eustach a Saba										0
Nová Kaledonie										0
Republika Vanuatu										0
Nový Zéland						1				1
Nikaragujská republika										0
Nigerská republika										0
Nigerijská federativní republika										0
Niue										0
Území Norfolk										0
Norské království										0
Společenství Severní Mariany										0
Menší odlehlé ostrovy USA										0
Federativní státy Mikronésie										0
Republika Marshallovy ostrovy										0
Republika Palau										0

pokračování

VFU Brno	Počet vyslaných studentů*			Počet přijatých studentů**		Počet vyslaných akademických pracovníků***	Počet přijatých akademických pracovníků****	Počet vyslaných ostatních pracovníků***	Počet přijatých ostatních pracovníků****	CELKEM za zemi
	Celkem	Absolventské stáže (z celkem)*****	Virtuálně1 (z celkem)	Virtuálně1 (z celkem)	Celkem					
Pákistánská islámská republika										0
Panamská republika										0
Nezávislý stát Papua Nová Guinea										0
Paraguayská republika										0
Peruánská republika										0
Filipínská republika										0
Pitcaimovy ostrovy										0
Polská republika				0	3	1				4
Portugalská republika	4	0	0	0	5					9
Republika Guinea-Bissau										0
Demokratická republika Východní Timor										0
Portorické společenství										0
Stát Katar										0
Region Réunion										0
Rumunsko				0	1	2				3
Ruská federace										0
Rwandská republika										0
Společenství Svatý Bartoloměj										0
Svatá Helena, Ascension a Tristan da Cunha										0
Federace Svatý Kryštof a Nevis										0
Anguilla										0
Svatá Lucie										0
Společenství Svatý Martin										0
Územní společenství Saint Pierre a Miquelon										0
Svatý Vincenc a Grenadiny										0
Republika San Marino										0

pokračování

TABULKOVÁ ČÁST

VFU Brno	Počet vyslaných studentů*			Počet přijatých studentů**		Počet vyslaných akademických pracovníků***	Počet přijatých akademických pracovníků****	Počet vyslaných ostatních pracovníků***	Počet přijatých ostatních pracovníků****	CELKEM za zemi
	Země	Celkem	Absolventské stáže (z celkem)*****	Virtuálně1 (z celkem)	Virtuálně1 (z celkem)					
Demokratická republika Svätý Tomáš a Princův ostrov										0
Království Saúdská Arábie										0
Senegalská republika										0
Srbská republika										0
Seychelská republika										0
Republika Sierra Leone										0
Singapurská republika										0
Slovenská republika				0	5	9				14
Vietnamská socialistická republika										0
Slovenská republika	1	0	0	0	1					2
Somálská federativní republika										0
Jihoafrická republika										0
Zimbabwská republika										0
Španělské království	1	0	0	0	11	2				14
Jihosúdánská republika										0
Súdánská republika										0
Saharská arabská demokratická republika										0
Surinamská republika										0
Špicberky a Jan Mayen										0
Svazijské království										0
Švédské království										0
Švýcarská konfederace										0
Syrská arabská republika										0

pokračování

VFU Brno	Počet vyslaných studentů*			Počet přijatých studentů**		Počet vyslaných akademických pracovníků***	Počet přijatých akademických pracovníků****	Počet vyslaných ostatních pracovníků***	Počet přijatých ostatních pracovníků****	CELKEM za zemi
	Celkem	Absolventské stáže (z celkem)*****	Virtuálně1 (z celkem)	Virtuálně1 (z celkem)	Celkem					
Republika Tádžikistán										0
Thajské království										0
Tožská republika										0
Tokelau										0
Království Tonga										0
Republika Trinidad a Tobago										0
Stát Spojené arabské emiráty										0
Tuniská republika										0
Turecká republika				0	4					4
Turkmenistán										0
Ostrovky Turks a Caicos										0
Tuvalu										0
Ugandská republika										0
Ukrajina										0
Republika Severní Makedonie										0
Egyptská arabská republika										0
Spojené království Velké Británie a Severního Irsku	1	0	0	0	1					2
Bailiwick Guernsey										0
Bailiwick Jersey										0
Ostrov Man										0
Tanzanská sjednocená republika										0
Spojené státy americké						1				1
Americké Panenské ostrovy										0
Burkina Faso										0
Uruguayská východní republika										0
Republika Uzbekistán										0
Bolívarovská republika Venezuela										0
Teritorium Wallisovy ostrovy a Futuna										0
Nezávislý stát Samoa										0

pokračování

VFU Brno	Počet vyslaných studentů*			Počet přijatých studentů**		Počet vyslaných akademických pracovníků***	Počet přijatých akademických pracovníků****	Počet vyslaných ostatních pracovníků***	Počet přijatých ostatních pracovníků****	CELKEM za zemi
	Celkem	Absolventské stáže (z celkem)*****	Virtuálně1 (z celkem)	Virtuálně1 (z celkem)	Celkem					
Jemenská republika										0
Zambijská republika										0
Ostatní										0
CELKEM	12	0	0	0	44	18	0	0	0	74

Pozn.: * = Vyjíždějící studenti (tj. počty výjezdů) – studenti, kteří v roce 2020 absolvovali (ukončili) zahraniční pobyt; započítávají se i ti studenti, jejichž pobyt začal v roce 2019. Započítávají se pouze studenti, jejichž pobyt trval alespoň 2 týdny (14 dní).

Pozn.: ** = Přijíždějící studenti (tj. počty příjezdů) – studenti, kteří přijeli v roce 2020; započítávají se i ti studenti, jejichž pobyt začal v roce 2019. Započítávají se pouze studenti, jejichž pobyt trval alespoň 2 týdny (14 dní).

Pozn.: *** = Vyjíždějící akademičtí/ostatní pracovníci (tj. počty výjezdů) – pracovníci, kteří v roce 2020 absolvovali (ukončili) zahraniční pobyt; započítávají se i ti pracovníci, jejichž pobyt začal v roce 2019. Započítávají se pouze pracovníci, jejichž pobyt trval alespoň 5 dní.

Pozn.: **** = Přijíždějící akademičtí/ostatní pracovníci (tj. počty příjezdů) – pracovníci, kteří přijeli v roce 2020; započítávají se i ti pracovníci, jejichž pobyt začal v roce 2019. Započítávají se pouze pracovníci, jejichž pobyt trval alespoň 5 dní.

Pozn.: ***** = V tabulce 12.3 Mobilita studentů a akademických a ostatních pracovníků podle zemí je uveden výčet všech zemí; účelem je usnadnění zpracování získaných údajů MŠMT. Současně by neměl představovat dodatečnou zátěž pro vysoké školy při vyplňování. V případě neexistence mobility z dané země nevyplňujte prosím buňku.

Pozn.: ***** = Absolventskou stáž se rozumí praktická stáž v zahraničním podniku nebo organizaci o délce 2-12 měsíců, která je započatá po úspěšném absolvování studia a ukončená do jednoho roku od absolvování studia. Absolventská stáž je realizována na základě trojstranné dohody mezi studentem, vysílající vysokoškolskou institucí a přijímající organizací, institucí, podnikem.

Pozn.: 1 = Pokud se virtuální mobilita na VŠ nere realizovala, uveďte nulu. Pokud se realizovala, ale nejsou dostupné údaje, uveďte kvalifikovaný odhad a buňku/buňky/sloupec okomentujte (např. kvalifikovaný odhad). Pokud není možné uvést kvalifikovaný odhad, nechte buňku prázdnou a a buňku/buňky/sloupec okomentujte (např. n/a).

Tab. 7.3: Mobilita absolventů** (počty a podíly absolvovaných studií)										
VFU Brno	Bakalářské studium		Magisterské studium		Navazující magisterské studium		Doktorské studium		CELKEM**	
	podíl	počet	podíl	počet	podíl	počet	podíl	počet	podíl	počet
Fakulta Veterinárního Lékařství										
Podíl [%] a počet absolventů, kteří během svého studia vyjeli na zahraniční pobyt v délce alespoň 14 dní										
			27,0%	35,0					27,0%	35,0
Podíl [%] a počet absolventů doktorského studia, u nichž délka zahraničního pobytu dosáhla alespoň 1 měsíc (tj. 30 dní)										
							100,0%	4,0	100,0%	4,0
Fakulta Veterinární Hygieny a Ekologie										
Podíl [%] a počet absolventů, kteří během svého studia vyjeli na zahraniční pobyt v délce alespoň 14 dní										
			13,0%	7,0			92,0%	12,0	52,5%	19,0
Podíl [%] a počet absolventů doktorského studia, u nichž délka zahraničního pobytu dosáhla alespoň 1 měsíc (tj. 30 dní)										
							92,0%	12,0	92,0%	12,0
Fakulta Farmacie										
Podíl [%] a počet absolventů, kteří během svého studia vyjeli na zahraniční pobyt v délce alespoň 14 dní										
			18,0%	25,0			57,0%	4,0	37,5%	29,0
Podíl [%] a počet absolventů doktorského studia, u nichž délka zahraničního pobytu dosáhla alespoň 1 měsíc (tj. 30 dní)										
							43,0%	3,0	43,0%	3,0
Veterinární a farmaceutická univerzita Brno										
	0,0%	0,0	19,3%	67,0	0,0%	0,0	76,8%	35,0	56,4%	102,0

Pozn.: * = Fakulta nebo jiná součást vysoké školy uskutečňující akreditovaný studijní program

Pozn.: ** = Celkové hodnoty za fakultu (poslední pole ve vrchním řádku u každé fakulty) i za vysokou školu (všechna prázdná pole za vysokou školu ve struktuře VZ) nejsou součtem či průměrem za předcházející údaje v řádcích či sloupcích. Hodnoty do těchto buněk je potřeba vypočítat zolášť.

Tab. 8.1: Konference (spolu)pořádané vysokou školou (počty)				
VFU Brno	S počtem účastníků vyšším než 60		Mezinárodní konference**	
	Fyzické***	Virtuální***	Fyzické***	Virtuální***
Fakulta veterinárního lékařství	0	1	0	0
Fakulta veterinární hygieny a ekologie	0	0	3	0
Fakulta farmacie	0	0	0	0
Rektorát	0	1	0	0
CELKEM	0	2	3	0

Pozn.: * = Fakulta nebo jiná součást vysoké školy uskutečňující akreditovaný studijní program

Pozn.: ** = Mezinárodní konference je taková konference, které se účastní alespoň jeden zahraniční řečník a jejíž všechny příspěvky jsou lokalizované do alespoň jednoho z následujících jazyků - angličtina, francouzština, němčina, nebo do jazyka vlastního oborového zaměření dané konference, např. pro filologické obory.

Pozn.: *** = Konference spadá do kategorie, pokud se jí v dané formě zúčastnilo více než 50 % účastníků (i odhadem). Kategorie jsou vylučné.

Tab. 8.2: Odborníci z aplikační sféry* podílející se na výuce a na praxi v akreditovaných studijních programech (počty)

VFU Bmo	Osoby mající pracovní právní vztah s vysokou školou nebo její součástí			Osoby nemající pracovní právní vztah s vysokou školou nebo její součástí		
	Počet osob podílejících se na výuce	Počet osob podílejících se na vedení závěrečné práce	Počet osob podílejících se na zajištění praxi***	Počet osob podílejících se na výuce	Počet osob podílejících se na vedení závěrečné práce	Počet osob podílejících se na zajištění praxi***
Fakulta veterinárního lékařství	43	7	9	12	0	94
z toho ženy	11	0	4	6	0	37
Fakulta Veterinární Hygieny a Ekologie	22	0	0	0	0	0
z toho ženy	4	0	0	0	0	0
Fakulta Farmacie	25	10	4	8	5	110
z toho ženy	12	4	4	5	2	81
CELKEM	90	17	13	20	5	204
z toho ženy	27	4	8	11	2	118

Pozn.: * = Odborníci z aplikační sféry podílející se alespoň z jedné třetiny časového rozvrhu na výuce alespoň jednoho kurzu nebo jsou vedoucími závažné práce studenta. Pokud daný pracovník je kmenovým zaměstnancem dané VŠ/fakulty, měl by mít minimálně stejný velký úvazek i mimo VŠ/fakultu.

Pozn.: ** = Fakulta nebo jiná součást vysoké školy uskutečňující akreditovaný studijní program/obor.

Pozn.: *** = Jedná se o osoby mající přímou zodpovědnost za výkon odborné praxe studenta.

Tab. 8.3: Studijní obory/programy****, které mají ve své obsahové náplni povinné absolvování odborné praxe*** po dobu alespoň 1 měsíce* (počty)

VFU Bmo	Počty studijních oborů/programů****	Počty aktivních studií					
		Bakalářské studium		Magisterské studium		Navazující magisterské studium	
		Akademický profil	Profesní profil	Akademický profil	Profesní profil	Akademický profil	Profesní profil
Fakulta Veterinárního lékařství	21			924			
Fakulta Veterinární Hygieny a Ekologie	26	312		372		129	
Fakulta Farmacie	6	xxx	xxx	xxx	xxx	xxx	xxx
CELKEM	53	312		1296		129	

Pozn.: * = Doba trvání jednotlivých povinných praxí mohla být i kratší, ale v součtu musela dosahovat alespoň 1 měsíce.

Pozn.: ** = Fakulta nebo jiná součást vysoké školy uskutečňující akreditovaný studijní program/obor

Pozn.: *** = Povinnou praxí se rozumí taková, která je součástí akreditace daného studijního oboru, přičemž se může jednat o součást některého z předmětů či o samostatný předmět. Jedná se o odborné profesní praxe.

Pozn.: **** = VŠ uvede údaj oztahující se k nejnižší akreditované jednotce - průměrně studijní obor, pokud studijní program se nedělí na studijní obory, tak údaj za studijní program

Tab. 8.4: Transfer znalostí a výsledků výzkumu do praxe				
VFU Brno			Počet CELKEM	Příjmy CELKEM
	V ČR	V zahraničí		
Počet nových spin-off/start-up podniků*				
Patentové přihlášky podané			0	
Udělené patenty**	1	0	1	
Zapsané užité vzory	1	0	1	
Licenční smlouvy platné k 31. 12.			0	
Licenční smlouvy nově uzavřené			0	
Smluvní výzkum***, konzultace a poradenství***				
Placené vzdělávací kurzy pro zaměstnance subjektů aplikační sféry***				

Souhrnné informace k tab. 8.4		
	Celkový počet	Celkové příjmy
Nově uzavřené licenční smlouvy, smluvní výzkum, konzultace, poradenství a placené vzdělávací kurzy pro zaměstnance subjektů aplikační sféry	0	- Kč
	Průměrný příjem na 1 zakázku	
	0 Kč	

Pozn.: * = Jedná se o nově vzniklé spin-off/start-up podniky podpořené vysokou školou v roce 2020 (počty).

Pozn.: ** = V položce „V zahraničí“ se o případě Evropského patentu tento v tabulce vykazuje pouze jednou, bez ohledu na počet designovaných zemí.

Pozn.: *** = Definice položek týkajících se příjmů a hodnoty v tabulce u těchto položek odpovídají Výroční zprávě o hospodaření pro rok 2020 pro VVŠ (tab. č. 6). SVŠ vyplní tyto položky dle uvážení.

Licenční smlouva je definována jako poskytnutí práva ve sjednaném rozsahu a na sjednaném území na nabytí či poskytnutí licence na některou z ochran duševního a průmyslového vlastnictví. Licenční smlouvy se uzavírají k patentovaným vynálezům, resp. zapsaným užitém vzorům, průmyslovým vzorům, topografií polovodičových výrobků, novým odrůdám rostlin a plemenům zvířat či k ochranným známkám písemnou smlouvou. Poskytovatel opravňuje nabyvatele ve sjednaném rozsahu a na sjednaném území k výkonu práv z duševního a průmyslového vlastnictví a nabyvatel se zavazuje k poskytování určité úplaty (licenční poplatky) nebo jiné majetkové hodnoty. Nabyvateli přitom nehrozí obvinění z narušení duševního vlastnictví či autorského práva ze strany poskytovatele.

Smluvní výzkum je výzkum na zakázku, který vychází ze spolupráce (interakce) specificky plnění především výzkumné potřeby subjektů aplikační sféry a vysokoškolské instituce je pro subjekt aplikační sféry realizuje dle jeho požadavků a potřeb. Za tento výzkum jsou jí tímto subjektem poskytovány finanční prostředky. Typicky zahrnuje rozsáhlejší projekty, originální výzkum a psaný report. Obvykle bývá výzkum zadán jednou konkrétní externí organizací (pro její potřebu). Není rozhodující, zda finanční prostředky, které subjekt aplikační sféry na takový smluvní výzkum vynaložil, pochází z veřejných či soukromých zdrojů. Za smluvní výzkum nelze považovat případ, kdy je vysoká škola příjemcem účelové podpory na aplikovaný výzkum.

Placené vzdělávací kurzy prohlubující kvalifikaci zaměstnanců subjektů aplikační sféry (např. podnikové vzdělávací kurzy). Subjektem aplikační sféry se zde rozumí právnická osoba, jejíž hlavní činností není výzkum a vývoj. Může se jednat o podnikatelský subjekt, orgán veřejné správy, neziskovou organizaci, apod. - vždy s podmínkou, že hlavní činnost není výzkumná. Výnosy budou zahrnuty z těch vzdělávacích kurzů, které jsou „na zakázku“, tzn. po dohodě s danou organizací pro její zaměstnance. Nejedná se zde o vyčíslení nákladů účastníků vzdělávacích kurzů, kteří jsou zaměstnanci ve společnosti, která splňuje výše uvedenou definici. Naopak, jedná se o kurzy, jež vznikly po dohodě s vybranou společností, neboť tato chtěla školit své zaměstnance.

Konzultace a poradenství je založeno na poskytnutí expertní rady, názoru či činnosti, jenž závisí na vysoké míře intelektuálních ustupních zdrojů od vysokoškolské instituce ke klientovi. Vysoká škola za úplatu a v souladu s tržními podmínkami poskytuje konzultační a poradenské služby subjektům aplikační sféry. Hlavním požadovaným výstupem konzultace není vytvoření nové znalosti (vědomosti), ale porozumění nebo pochopení určitého stavu.

Tab. 12.1: Ubytování, stravování

Veterinární a farmaceutická univerzita Brno	Počet
Lůžková kapacita kolejí VŠ celková	449
Počet lůžek v pronajatých zařízeních	200
Počet podaných žádostí/rezervací o ubytování k 31/12/2020	735
Počet kladně vyřízených žádostí/rezervací o ubytování k 31/12/2020	735
Počet lůžek v roce 2020	107 553
Celkový počet ukončených smluv (pandemie)*	75
Celkový počet upravených smluv (pandemie)**	459
Celkový počet smluv s výjimkou (pandemie)***	79
Počet hlavních jídel vydaných v roce 2020 studentům	0
Počet hlavních jídel vydaných v roce 2020 zaměstnancům vysoké školy	0
Počet hlavních jídel vydaných v roce 2020 ostatním strážníkům	0

Pozn.: * = Počet smluv, které byly v průběhu roku ukončeny v důsledku vládních protipandemických opatření týkajících se ubytování.

Pozn.: ** = Počet smluv, které byly v průběhu roku upraveny v důsledku vládních protipandemických opatření týkajících se ubytování. Nemusí se jednat o formální úpravu smlouvy, ale i změnu jejího plnění - typicky se jedná o snížení ceny ubytování v případě, že je ubytování studentovi ponecháno, ačkoliv není fyzicky využíváno.

Pozn.: *** = Počet smluv, které zůstaly v platnosti na výjimku ze zákazu ubytování plynoucí z vládních protipandemických opatření týkajících se ubytování. Jedná se např. o studenty s nařízenou pracovní povinností, dobrovolníky, studenty, kteří prohlásili vysokoškolskou kolej za své bydliště apod.

Tab. 12.2 Vysokoškolské knihovny

Veterinární a farmaceutická univerzita Brno	Počet
Přírůstek knihovního fondu za rok	3040
z toho přírůstek fyzických jednotek	3033
z toho přírůstek e-knih v trvalém nákupu	7
Knihovní fond celkem	110024
z toho fyzických jednotek	109536
z toho e-knih v trvalém nákupu	488
Počet odebíraných titulů periodik:	39
- fyzicky	
- elektronicky (odhad)*	5
- v obou formách**	12

Pozn.: * = Uvádějí se pouze tituly periodik, které knihovna sama předplácí (resp. získává darem, výměnou) v papírové nebo elektronické verzi; nezahrnují se další periodika, k nimž mají uživatelé knihovny přístup v rámci konsorcií na plnotextové zdroje.

Pozn.: ** = Do počtu titulů v obou formách se uvádějí pouze tituly, kde jsou obě formy placené zvlášť (tzn. v případě, že je předplácena tištěná forma a elektronická je jako bonus zdarma, uvádí se pouze tištěná forma atd.).

Pozn.: = Elektronické jednotky zahrnují pouze jednotlivě nakupované tituly, nikoliv knihy a periodika, která jsou součástí předplácených „balíků“ od vydavatelů odborné a vědecké literatury.

